



## รายงานประชุมวิชาการ

“เวทีแลกเปลี่ยนเรียนรู้ ระบบเฝ้าระวังสุขภาพหนึ่งเดียวพอดีดี:  
ผลสำเร็จ ความท้าทาย และบทบาทของภาคีเครือข่าย”

ณ โรงแรมชาเทรียม ริเวอร์ไซด์ กรุงเทพฯ  
วันที่ 11-12 เดือน ธันวาคม พ.ศ. 2561

โครงการพอดีดี ร่วมมือสนับสนุนโดย



Ending  
Pandemics



# “เวทีแลกเปลี่ยนเรียนรู้ ระบบเฝ้าระวังสุขภาพหนึ่งเดียวพอดีดี: ผลสำเร็จ ความท้าทาย และบทบาทของภาคีเครือข่าย”

## คณะบรรณาธิการ

พัชราภรณ์ ทาแกง

สกุลรัตน์ ปัทมแก้ว

เอกชัย ลัยยะ

ศิริลักษณ์ ทรายเหนือ

บุญต่วน แก้วปิ่นตา

ไพรัช ตระการศิรินนท์

เลิศรัก ศรีกิจการ



## คำนำ

โครงการผ่อดีดี (PODD) มหาวิทยาลัยเชียงใหม่ ได้พัฒนา สร้าง และติดตั้งระบบเฝ้าระวังสุขภาพหนึ่งเดียวของชุมชนในองค์กรปกครองส่วนท้องถิ่น (อปท.) นาร่อง 75 แห่งในจังหวัดเชียงใหม่ ตั้งแต่เดือนสิงหาคม 2557 และได้ขยายการติดตั้งระบบฯ ไปยังพื้นที่นาร่องใน 2 จังหวัด ได้แก่ 1. จังหวัดเชียงราย 2. จังหวัดขอนแก่น และ 1 เครือข่าย อปท. ได้แก่ เครือข่ายองค์การบริหารส่วนตำบลแม่ทา อ.แม่ฮอน จ.เชียงใหม่ โดยมีวัตถุประสงค์หลักคือ การขยายผลการนำเครื่องมือดิจิทัลและระบบเฝ้าระวังโรค/ภัยพิบัติที่ชุมชนใช้งานและร่วมเป็นเจ้าของ ซึ่งจะส่งผลต่อความสามารถทางเทคโนโลยีดิจิทัล และเสริมความเข้มแข็งของชุมชนในระดับฐานราก อีกทั้งช่วยเสริมประสิทธิภาพของระบบเฝ้าระวังโรคระบาดในคน สัตว์ และภัยพิบัติทางสิ่งแวดล้อม ข้อมูลและองค์ความรู้ที่เกิดขึ้นจะเป็นประโยชน์โดยตรงต่อภาครัฐ อุตสาหกรรมปศุสัตว์ อุตสาหกรรมอาหาร และสุขภาวะทางสิ่งแวดล้อมอย่างยิ่ง

การจัดประชุมวิชาการ “เวทีแลกเปลี่ยนเรียนรู้ระบบเฝ้าระวังสุขภาพหนึ่งเดียวผ่อดีดี: ผลสำเร็จ ความท้าทาย และบทบาทของภาคีเครือข่าย” มีวัตถุประสงค์เพื่อกระตุ้นและส่งเสริมให้เกิดการแลกเปลี่ยนเรียนรู้กิจกรรมและนวัตกรรมดิจิทัลผ่อดีดี สำหรับตรวจจับโรคระบาด/สาธารณสุขภัยและภัยพิบัติ รวมถึงมาตรการควบคุมและระงับเหตุเบื้องต้นด้วยท้องถิ่นเอง ระหว่าง อปท. ที่ใช้งานระบบผ่อดีดีแล้ว อปท. ที่ยังไม่ได้ใช้งาน หน่วยงานวิชาการภาครัฐ และเอกชนภายนอก อันจะเอื้อให้เห็นการใช้งานและประโยชน์ต่อระบบสาธารณสุขของประเทศต่อไป

คณะบรรณาธิการ

## สารบัญ

	หน้า
บทนำ	1
กำหนดการงานประชุม	5
ภาพกิจกรรม	9
เสวนาเรื่อง "โอกาสและความยั่งยืนของผ่ออดี"	12
เสวนาเรื่อง " การขับเคลื่อนผ่ออดีในระดับจังหวัด"	20
เวทีแลกเปลี่ยนเรียนรู้	
• นายกองค์กรปกครองส่วนท้องถิ่น	29
• ปลัดองค์กรปกครองส่วนท้องถิ่น	53
• เจ้าหน้าที่ผู้ดูแลระบบ	72
• อาสาสมัครผ่ออดี	84
แบบอย่างความสำเร็จการเฝ้าระวังไข้เลือดออกด้วยแอปพลิเคชันผ่ออดี	
โดย อปท. และ รพ.สต. ร้องวัวแดง อ.สันกำแพง จ.เชียงใหม่	101
เสวนาเรื่อง "การจัดการปัญหาพิษสุนัขบ้าในพื้นที่ระบาด"	109
ภาคผนวก	
แนะนำระบบผ่ออดี	121
ลำดับพัฒนาการของระบบผ่ออดี	122
รางวัล ความสำเร็จของระบบผ่ออดี และสมรรถนะของระบบผ่ออดี	123
โปรแกรม ตัวอย่างการใช้ประโยชน์ผ่ออดีใน อปท.	
- ฉีحهู ู้ทัน ป้องกันได้ด้วยระบบผ่ออดี	125
โดย เทศบาลนครเชียงราย อำเภอเมืองเชียงราย จังหวัดเชียงราย	
- ระบบผ่ออดีในการเฝ้าระวังโรคทำไก่	126
โดย เทศบาลตำบลสันติสุข อำเภอดอยหล่อ จังหวัดเชียงใหม่	
- ระบบผ่ออดีในการเฝ้าระวังโรคไขหวัดนก	127
โดย เทศบาลตำบลหนองควาย อำเภอหางดง จังหวัดเชียงใหม่	
- บทบาทผู้บริหาร อปท. ต่อระบบผ่ออดี	128
โดย เทศบาลตำบลปิงโค้ง อำเภอเชียงดาว จังหวัดเชียงใหม่	
- การเฝ้าระวังสุนัขป่วย/ตาย ด้วยอาการสงสัยพิษสุนัขบ้า	129
โดย เทศบาลตำบลห้วยสัก อำเภอเชียงใหม่ จังหวัดเชียงราย	
- พี่เจอรร์รายงานแจ้งรับการช่วยเหลือผู้พิการ ผู้ป่วยติดเตียง/ผู้ยากไร้	130
โดย องค์การบริหารส่วนจังหวัดเชียงราย อำเภอเมือง จังหวัดเชียงราย	
- ระบบผ่ออดีรายงานเหตุไฟฟ้าในช่วงห้ามเผา	131
โดย องค์การบริหารส่วนตำบลกองแขก อำเภอแม่แจ่ม จังหวัดเชียงใหม่	

## สารบัญ (ต่อ)

	หน้า
ศูนย์ผ่อดีดีกลาง	132
พีเจอร์หลักในแอปพลิเคชันผ่อดีดี	
1. พีเจอร์ เฝ้าระวังโรคพิษสุนัขบ้า – สัตว์กัด	136
2. พีเจอร์ ป้องกันและควบคุมไข้เลือดออก	136
3. พีเจอร์ เฝ้าระวังโรคระบาดสัตว์	137
4. พีเจอร์ เฝ้าระวังโรคระบาดในคน	137
5. พีเจอร์ รายงานและช่วยจัดการไฟป่าและหมอกควัน	139
6. พีเจอร์ สิ่งแวดล้อม	140
7. พีเจอร์ คุ้มครองผู้บริโภค	140
8. พีเจอร์ อาหารปลอดภัย	140
9. พีเจอร์ จุดหรือกิจกรรมเสี่ยงต่อภัยสุขภาพ	140
10. พีเจอร์ ภัยธรรมชาติ และสาธารณภัย	140
11. พีเจอร์ แจ้งรับความช่วยเหลือผู้ป่วยติดเตียง/ผู้ยากไร้	141
12. พีเจอร์ ดาวผ่อดีดี: ยกระดับและโปรโมทอาหารปลอดภัย	141
โปสเตอร์โครงการผ่อดีดี	
- การสมัครใช้ระบบผ่อดีดี	143
- 11 เหตุการณ์ผิดปกติที่สามารถรายงานผ่านแอปพลิเคชันผ่อดีดี	144
- Abnormal Events Reports in PODD System (ผลสำเร็จเชิงปริมาณ)	145
- พีเจอร์แจ้งรับความช่วยเหลือ ผู้พิการ/ผู้ป่วยติดเตียง/ผู้ยากไร้	146
- พีเจอร์จัดการไฟป่า/ปัญหาหมอกควัน	147
- พีเจอร์ควบคุมไข้เลือดออก	148
- พีเจอร์อาหารปลอดภัย	149
แผ่นพับประชาสัมพันธ์และความรู้จากโครงการผ่อดีดี	
- ระบบผ่อดีดีในการเฝ้าระวังและระงับเหตุไฟป่าหมอกควัน	151
- วิธีการใช้งานแอปพลิเคชัน	152
- การจัดตั้งศูนย์ปฏิบัติการสุขภาพหนึ่งเดียวระดับตำบล	153
- ข้อเสนอแนะตั้งแต่วระบบผ่อดีดีฯ สำหรับ อปท. และเงื่อนไขในการคัดเลือกอาสาสมัครผ่อดีดี	154
- องค์ประกอบของระบบเฝ้าระวังสุขภาพหนึ่งเดียวผ่อดีดี	155
ประวัติวิทยากร	157
รายนามผู้เข้าร่วมประชุม	166

## กล่าวเปิดงานประชุมวิชาการ

### โดย รศ.ดร. อวารณ์ โอภาสพัฒนกิจ รองอธิการบดีมหาวิทยาลัยเชียงใหม่

ดิฉันรู้สึกเป็นเกียรติอย่างยิ่งที่ได้มาเป็นประธานในพิธีเปิดโครงการประชุมวิชาการครั้งนี้ โดยตลอดระยะเวลา 54 ปีที่ผ่านมา มหาวิทยาลัยเชียงใหม่ มีความมุ่งมั่นที่จะผลิตงานวิจัยที่สามารถนำมาพัฒนาและเป็นประโยชน์ต่อชุมชน เพื่อให้สังคมและเศรษฐกิจในชุมชนดีขึ้น ดังปณิธานของมหาวิทยาลัยเชียงใหม่ที่เป็นมหาวิทยาลัยแห่งแรกในภูมิภาคจะให้เป็นศูนย์กลางทางวิชาการและวิชาชีพชั้นสูง เพื่ออำนวยประโยชน์แก่ชุมชนและประเทศชาติโดยส่วนรวม

มหาวิทยาลัยเชียงใหม่ เป็นจุดเริ่มต้นในการพัฒนาระบบเฝ้าระวังสุขภาพหนึ่งเดียวผ่องดีดีของชุมชน โดยความร่วมมือจากทุกภาคส่วน จากนักวิชาการและนักวิจัยหลายคน หลากหลายสาขาวิชา ร่วมกับหน่วยงานราชการในระดับจังหวัด ได้แก่ สำนักงานสาธารณสุขจังหวัด สำนักงานปศุสัตว์จังหวัด องค์การบริหารส่วนจังหวัด สำนักงานท้องถิ่นจังหวัด และเทศบาลนคร ซึ่งได้เริ่มดำเนินการตั้งแต่ปี 2557 เป็นต้นมา ผลลัพธ์ของร่วมมือดังกล่าว ทำให้เกิดระบบผ่องดีดี อันประกอบด้วย

- 1.ระบบดิจิทัลผ่องดีดี สำหรับอาสาสมัครเฝ้าระวังงานเหตุและสำหรับเจ้าหน้าที่องค์กรปกครองส่วนท้องถิ่น (อปท.) ใช้ตรวจติดตามสถานการณ์
- 2.ศูนย์ปฏิบัติการ/คณะทำงานสุขภาพหนึ่งเดียวระดับตำบลภายใต้องค์กรปกครองส่วนท้องถิ่น ร่วมกับหน่วยงานที่เกี่ยวข้องในพื้นที่ เพื่อขับเคลื่อนระบบผ่องดีดีและจัดการเหตุผิดปกติในชุมชน
- 3.อาสาสมัครผ่องดีดี โดยการแต่งตั้งของนายกองค์กรปกครองส่วนท้องถิ่น ทำหน้าที่เฝ้าระวังและรายงานเหตุในพื้นที่ของตนเอง

ผลสำเร็จตลอดระยะเวลา 4 ปีที่ผ่านมา ระบบผ่องดีดีสามารถตรวจจับเหตุผิดปกติได้ทั้งหมด 4,727 ครั้ง เป็นเหตุผิดปกติรุนแรงในสัตว์กว่า 80 ครั้ง ซึ่งสามารถควบคุมได้โดย อปท. ร่วมกับปศุสัตว์อำเภอ เหตุผิดปกติในคน เช่น รายงานพิกัดผู้ป่วยไข้เลือดออกกว่า 70 ครั้ง ซึ่งได้รับการแก้ไขตามมาตรการควบคุมโรคร่วมกับหน่วยงานสาธารณสุข รายงานเหตุโรคพิษสุนัขบ้ากว่า 100 ครั้ง โดยระบบผ่องดีดีได้ช่วยติดตามและเฝ้าระวังอาการของโรคพิษสุนัขบ้าจนครบ 10 วัน เป็นต้น นอกจากนี้ มีการขยายการติดตั้งไปยังจังหวัดเชียงรายกว่า 30 อปท. จังหวัดขอนแก่นกว่า 100 อปท. จนปัจจุบันมีการติดตั้งระบบผ่องดีดีประมาณ 300 อปท. ใน 28 จังหวัดทั่วประเทศ

ดิฉันขอชื่นชมทีมงานนักวิจัย นักวิชาการ และบุคลากรที่เกี่ยวข้องกับระบบผ่องดีดีทุกท่าน ที่ได้พัฒนาและสร้างระบบผ่องดีดีขึ้นจนเห็นประโยชน์ต่อชุมชนเป็นที่ประจักษ์ ส่งเสริมให้องค์กรปกครองส่วนท้องถิ่นตอบสนองต่อนโยบายไทยแลนด์ 4.0 ประชาชนมีการเข้าถึงเทคโนโลยีดิจิทัลเพื่อคุณภาพชีวิตให้คนในชุมชนอยู่ห่างไกลจากปัญหาสุขภาพ โดยนำเอาเครื่องมือเทคโนโลยีดิจิทัลเข้ามาใช้ในการรายงานโรคหรือเหตุผิดปกติได้อย่างรวดเร็ว เข้าถึงได้ในทุกพื้นที่ และสามารถยับยั้งเหตุได้อย่างทันท่วงที

สุดท้ายนี้ ดิฉันขอขอบคุณทุกฝ่ายทุกท่านที่ได้ร่วมมือร่วมใจกัน และขอเชิญชวนท่านนายกองค์การบริหารส่วนตำบลที่ยังไม่ได้ใช้งานระบบผ่องดีดี ร่วมสมัครใช้งานระบบผ่องดีดีเพื่อเป็นประโยชน์ต่อชุมชนของท่าน และขอให้การประชุมครั้งนี้บรรลุวัตถุประสงค์เพื่อชุมชนยิ่งๆ ขึ้นไป

## กล่าวต้อนรับและสรุปแนะนำผ่อดีดี

### โดย รศ.น.สพ.ดร. เลิศรัก ศรีกิจการ หัวหน้าโครงการผ่อดีดี

ในนามของทีมงานผ่อดีดีและเครือข่าย ขอขอบคุณ รศ.ดร. อวารณ์ โอภาสพัฒนกิจ ที่กรุณามาเป็นประธานในวันนี้ ความสนใจและให้ความสำคัญกับงานเพื่อชุมชนของโครงการผ่อดีดี ทั้งโดยส่วนตัวและในนามมหาวิทยาลัยเชียงใหม่ของท่านอาจารย์อวารณ์ มีส่วนสำคัญขับเคลื่อนระบบผ่อดีดี เพื่อรับใช้ชุมชนท้องถิ่นต่อไปในอนาคตเป็นอย่างยิ่ง

เมื่อเดือนกุมภาพันธ์ 2561 ที่ประชุมวิชาการ PMAC ของมูลนิธิธรรมาภิบาลสังคมเจ้าฟ้าสิริมหิตลา อันเป็นเวทีประชุมวิชาการของนักสาธารณสุขที่มีผลกระทบสูงมากในระดับโลก ผ่อดีดีได้รับการพูดถึงในช่วงเวลาสำคัญว่าเป็นแบบอย่างที่จะช่วยให้มนุษย์สามารถป้องกันโรคระบาดใหญ่ข้ามทวีปได้ในเวลาอันใกล้ การสถาปนาตนเองของเชื้อโรคกลายเป็นภัยร้ายแรงจากสัตว์และมนุษย์ เช่น ไข้หวัดหมูสเปน HIV Aids นิป้าห์ไวรัส ไข้หวัดนก ซาส์ อีโบล่า จะไม่เกิดขึ้นอีก เพราะถูกยับยั้งได้ทันเวลา เมื่อชุมชนเข้ามามีส่วนร่วมอย่างเป็นผลในระบบสาธารณสุข

นั่นนับเป็นหมุดหมายสำคัญ สะท้อนความสำเร็จของระบบผ่อดีดี ที่เริ่มต้นด้วยโมเดลผลกระทบระดับโลก จากจุดตั้งต้นคือชุมชน ซึ่งเราได้เลือกใช้คำทางวิชาการที่ยังไม่เคยมีการใช้ที่ใดมาก่อน คือ Community- Owned Surveillance System หมายความว่า โลกใบนี้เวลานี้ ถ้าใครอยากเห็นวาระระบบเผด็จการสุขภาพหนึ่งเดียวของชุมชนทำงานได้ผลจริง ให้มาดูที่ประเทศไทย ที่จังหวัดเชียงราย จังหวัดขอนแก่น ในเครือข่าย อบต.แม่ทา และที่จังหวัดเชียงใหม่ ไปคุยกับท่านนายก อบท., ท่านปลัดฯ, เจ้าหน้าที่ดูแลแผนกควบคุมแดชบอร์ด, อบจ. ไปดูศูนย์ปฏิบัติการสุขภาพหนึ่งเดียวระดับตำบลว่าทำงานได้อย่างไร

นอกจากการแลกเปลี่ยนเรียนรู้ระหว่างภาคีเครือข่าย อบท. นักวิชาการจากภาคส่วนต่างๆ ทั้งที่ใช้ระบบผ่อดีดีอยู่และกำลังอยากจะใช้ การประชุมครั้งนี้ ยังมีจุดประสงค์สื่อสารสำคัญให้ อบท. ทั่วประเทศ และสาธารณสุขได้ทราบว่า วันนี้ระบบผ่อดีดีพร้อมแล้ว ที่จะให้ท่านนำไปใช้ประโยชน์ทุกพื้นที่ของประเทศไทย จากที่เริ่มต้นด้วยห้าไก่ วันนี้เรามีแอปพลิเคชันระบุพิกัดผู้ยากไร้/ผู้ป่วยติดเตียง แอปพลิเคชันไข้เลือดออก ที่เติมเต็มพลังของท้องถิ่นให้เข้มแข็งควบคุมเหตุการณ์และสาธารณสุขได้ และอีกสามเดือนจากนี้ เราจะมีแอปฯ ที่ช่วยผู้ผลิต บันทึกกระบวนการผลิตอาหารปลอดภัย จากไร่จนถึงร้านอาหาร และในสองวันนี้ เราจะพัฒนาแอปฯ ช่วยทำทะเบียนสุนัข ที่ครู ก. จะเป็นประโยชน์ต่อ อบท. โดยความร่วมมือกับบริษัทโอเพ่นดรีม คู่ความร่วมมือพัฒนาโปรแกรมที่สำคัญของผ่อดีดี

แม่น้ำเจ้าพระยาที่ไหลผ่านที่ประชุมของเรา มีมลน้ำและคุณค่ามหาศาลเลี้ยงชีวิตของคนไทย ที่เป็นเช่นนี้ได้เกิดจากการรวมตัวของหยดน้ำเล็กใหญ่จากป่าต้นน้ำ ปิง วัง ยม และน่าน ผ่อดีดีมาถึงปัจจุบันนี้ได้ ผมต้องขอขอบคุณ Skoll Global Threats Fund, Ending Pandemics, Dr.Larry Brilliant, Dr.Mark Smolinski, อธิปไตยกรมควบคุมโรค, อธิปไตยกรมปศุสัตว์, อธิปไตยกรมป้องกันและบรรเทาสาธารณภัย, เลขาธิการสำนักงานคณะกรรมการดิจิทัลเพื่อเศรษฐกิจและสังคมแห่งชาติ ขอขอบคุณเพื่อนร่วมทีมจากกรม, กอง, มหาวิทยาลัย, บริษัทโอเพ่นดรีม, คณะทำงานผ่อดีดี ที่สำคัญขอขอบคุณเพื่อน อบท. และทุกท่านที่กรุณาสนับสนุนและให้ความสนใจทำให้ระบบผ่อดีดีแข็งแรงเติบโตขึ้นพร้อมเป็นเครื่องมือใช้งานของชุมชนทั่วไป



## คำกล่าวทักทายจาก

### Dr. Mark Smolinski, President of Ending Pandemics Foundation

สวัสดีครับ ผมมาร์ค สโมลินสกี จากมูลนิธิเอนดิงแพนเดมิกส์ พวกเรายินดีมากที่ได้เห็นความก้าวหน้าที่เป็นประโยชน์ต่องานด้านสาธารณสุขจากโครงการเฝ้าระวังสุขภาพหนึ่งเดียวของผู้ดีของชุมชน

มหาวิทยาลัยเชียงใหม่ โดย รศ.น.สพ.ดร. เลิศรัก ศรีกิจการ หัวหน้าโครงการฯ ร่วมกับบริษัทโอเพ่นดรีม สามารถพัฒนาเทคโนโลยีดิจิทัล มาใช้เฝ้าระวังสุขภาพหนึ่งเดียวได้อย่างเป็นผล ที่เป็นจุดเริ่มต้นการเปลี่ยนผ่านระบบสาธารณสุขอย่างสำคัญและเป็นต้นแบบของโลก

โครงการผู้ดีดีเน้นให้อาสาสมัครในชุมชนรายงานโรคในคน สัตว์ และภัยทางสิ่งแวดล้อม เป็นการสร้างความเข้มแข็งให้แก่ชุมชนท้องถิ่นในการตอบสนองต่อภัยทางสุขภาพ ทั้งในประชากรมนุษย์และสัตว์ได้อย่างรวดเร็ว ทันเวลา

การที่มีจำนวนอาสาสมัครนับพัน ผูกอบรมและใช้ระบบเฝ้าระวังสุขภาพหนึ่งเดียวผู้ดีดี และมี อปท. ทั่วประเทศเป็นเครือข่าย บ่งชี้ว่าโครงการผู้ดีดีกำลังสาธิตให้โลกประจักษ์ ว่าระบบเฝ้าระวังที่ชุมชนเป็นเจ้าของ สามารถทำให้สำเร็จได้

มูลนิธิเอนดิงแพนเดมิกส์ ซานฟรานซิสโก ได้ให้การสนับสนุนโครงการผู้ดีดีตั้งแต่เริ่มต้นในปี 2014 จนปัจจุบันเป็นเงิน 4 ล้านดอลลาร์สหรัฐ

พวกเราได้รับแรงบันดาลใจจากผู้ดีดี และหวังว่าทุกท่านที่เข้าร่วมประชุมนี้ จะช่วยสร้างความมั่นใจว่านวัตกรรมที่ชุมชนเป็นเจ้าของระบบเฝ้าระวังโรคนี้ จะสามารถดำเนินการสืบเนื่องต่อไปเพื่อช่วยเหลือคนในประเทศไทย โดยสามารถตรวจพบการระบาดของโรคและภัยคุกคามสุขภาพอื่นๆ ทั้งในสัตว์และมนุษย์ได้รวดเร็วขึ้น

ด้วยวิธีการนี้ เราสามารถดำเนินการช่วยชีวิตและรักษาวิถีการดำรงชีพ นำพาให้ประเทศเจริญรุ่งเรืองยิ่งขึ้น รวมทั้งโลกก็ปลอดภัยมากขึ้น

พวกเรารู้สึกเป็นเกียรติและประทับใจที่ได้ร่วมงานกับทีมงานผู้ดีดี ที่มุ่งมั่นทำงานสร้างสรรค์สิ่งใหม่อย่างไม่ย่อท้อ พวกเราจากซานฟรานซิสโก ขอแสดงความปรารถนาดีมายังทุกท่าน และขอให้การประชุมครั้งนี้เกิดผลสำเร็จตามมุ่งหวัง

Dr. Mark Smolinski

President of Ending Pandemics, USA



## ประชุมวิชาการ

“เวทีแลกเปลี่ยนเรียนรู้ระบบเฝ้าระวังสุขภาพหนึ่งเดียวพอดีดี:  
ผลสำเร็จ ความท้าทาย และบทบาทของภาคีเครือข่าย”



ณ โรงแรมชาเทรียม ริเวอร์ไซด์ กรุงเทพฯ  
วันที่ 11-12 เดือน ธันวาคม พ.ศ. 2561

## กำหนดการประชุมวิชาการ

### “เวทีแลกเปลี่ยนเรียนรู้ระบบเฝ้าระวังสุขภาพหนึ่งเดียวผ่อดีดี: ผลสำเร็จ ความท้าทาย และบทบาทของภาคีเครือข่าย”

ณ ห้องประชุมชาเทรียมบอลรูม ชั้น 4 โรงแรมชาเทรียม ริเวอร์ไซด์ กรุงเทพฯ  
วันที่ 11-12 เดือน ธันวาคม พ.ศ. 2561

วันอังคารที่ 11 ธันวาคม 2561	
08:00-09:30 น.	ลงทะเบียน พร้อมรับประทานอาหารว่าง
09:30-10:00 น.	พิธีเปิดและถ่ายภาพร่วมกัน
10:00-10:15 น.	คำกล่าวทักทาย และผลสำเร็จสำคัญของผ่อดีดี ในมุมมองของ Dr. Mark Smolinski, President of Ending Pandemics, USA
10:15-11:15 น.	เสวนาเรื่อง “โอกาสและความยั่งยืนของผ่อดีดี” ดำเนินการเสวนาโดย รศ.น.สพ.ดร. เลิศรัก ศรีกิจการ หัวหน้าโครงการผ่อดีดี มหาวิทยาลัยเชียงใหม่ และผู้เข้าร่วม เสวนา ได้แก่ <ol style="list-style-type: none"><li>1) นพ.ยงเจือ เหล่าศิริถาวร ผู้อำนวยการศูนย์สารสนเทศ กรมควบคุมโรค กระทรวง สาธารณสุข</li><li>2) น.สพ.ดร.สมพร พรวิเศษศิริกุล ปศุสัตว์จังหวัดบึงกาฬ</li><li>3) นายครรชิต ชมภูแดง หัวหน้ากลุ่มงานยุทธศาสตร์ สำนักงานป้องกันและบรรเทาสา ธารณภัยจังหวัดเชียงราย</li><li>4) ดร.สำราญ ศิริภคมงคล นักวิชาการสาธารณสุขชำนาญการพิเศษ สำนักงานป้องกัน ควบคุมโรคที่ 3 จังหวัดนครสวรรค์</li><li>5) ดร.ปรีชา อนุรักษ์ รองนายกเทศมนตรีนครเชียงราย</li></ol>
11.15-11.30 น.	PODD Shot: download & overview 11 features
11.30-12.30 น.	เสวนาเรื่อง “การขับเคลื่อนระบบผ่อดีดีในระดับจังหวัด” ดำเนินการเสวนาโดย รศ. ไพรัช ตระการศิรินนท์ นักวิจัยโครงการผ่อดีดี มหาวิทยาลัยเชียงใหม่ และผู้เข้าร่วม เสวนา ได้แก่ <ol style="list-style-type: none"><li>1) นายครรชิต ชมภูแดง หัวหน้ากลุ่มงานยุทธศาสตร์ สำนักงานป้องกันและบรรเทา สาธารณภัย จ.เชียงราย (หัวหน้าโครงการผ่อดีดีจังหวัดเชียงราย)</li><li>2) น.สพ.ภาณุพัฒน์ ราชคมน์ นายสัตวแพทย์ชำนาญการ กลุ่มพัฒนาสุขภาพสัตว์ สำนักงานปศุสัตว์จังหวัดเชียงราย</li></ol>

	<p>3) นางนัททยาภรณ์ เจียงเพ็ชร์ นักวิชาการสาธารณสุขชำนาญการพิเศษ ฝ่ายพัฒนาสังคม และสิ่งแวดล้อม กองส่งเสริมคุณภาพชีวิต องค์การบริหารส่วนจังหวัดเชียงราย</p> <p>4) นายমনู สิมะพรม เจ้าพนักงานสาธารณสุขชำนาญงาน กองสาธารณสุขและสิ่งแวดล้อม เทศบาลนครเชียงราย</p> <p>5) นางสุธีรัตน์ มหาสิงห์ นักวิชาการสาธารณสุขชำนาญการ กลุ่มงานควบคุมโรคติดต่อ สำนักงานสาธารณสุขจังหวัดเชียงใหม่</p>
12:30-13:30 น.	รับประทานอาหารกลางวัน
13:30-17:30 น.	<p><b>ชมนิทรรศการ และเข้าร่วมเวทีแลกเปลี่ยนตามประเด็นที่สนใจ ได้แก่</b></p> <p><b>ห้องที่ 1: อาสาสมัครผอดีดี</b></p> <ol style="list-style-type: none"> <li>1) การใช้ประโยชน์และประสบการณ์การแจ้งเหตุผ่านแอปพลิเคชันผอดีดี</li> <li>2) บทบาทการทำงานเพื่อให้ระบบผอดีดีประสบความสำเร็จ</li> <li>3) แนวทางการจัดตั้งชมรมอาสาสมัครผอดีดี</li> <li>4) การเข้าร่วม/จัดเวทีอาสาสมัครเพื่อประชาสัมพันธ์ตนเอง</li> <li>5) ความสัมพันธ์ระหว่างอาสาและองค์กรปกครองส่วนท้องถิ่น (อปท.)</li> <li>6) การเข้าถึงชุมชนและการเฝ้าระวังในพื้นที่</li> </ol> <p><b>ห้องที่ 2: นายองค์กรปกครองส่วนท้องถิ่น</b></p> <ol style="list-style-type: none"> <li>1) การใช้ประโยชน์จากระบบผอดีดี/ผลดีเชิงประจักษ์</li> <li>2) บทบาทการทำงานเพื่อให้ระบบผอดีดีประสบความสำเร็จ</li> <li>3) นวัตกรรมการทำงานผอดีดีในพื้นที่/การตอบสนองหลังได้รับการแจ้งเตือน</li> <li>4) การประชาสัมพันธ์และขยายเครือข่ายอาสาในพื้นที่ และเครือข่าย อปท.</li> <li>5) การทำงานเชิงบูรณาการกับหน่วยงานที่เกี่ยวข้อง เช่น การทำบันทึกข้อตกลง ฯลฯ</li> <li>6) การบริหารจัดการงบประมาณ เพื่อจัดฝึกอบรม และประชุมคณะทำงานระดับตำบล</li> <li>7) การทำงานเชิงบริหารจัดการ สู่ความยั่งยืนของระบบผอดีดีในพื้นที่</li> </ol> <p><b>ห้องที่ 3: ปลัดองค์กรปกครองส่วนท้องถิ่น</b></p> <ol style="list-style-type: none"> <li>1) การใช้ประโยชน์จากระบบผอดีดี/ผลดีเชิงประจักษ์</li> <li>2) บทบาทการทำงานเพื่อให้ระบบผอดีดีประสบความสำเร็จ</li> <li>3) ประสบการณ์จัดทำแผนของ อปท. ที่เอื้อต่อระบบผอดีดี</li> <li>4) ระเบียบ/นโยบาย/กฎหมาย/ข้อบัญญัติของ อปท. ที่เกี่ยวข้องกับการป้องกัน/ควบคุมโรค และการตอบสนอง</li> <li>5) การทำงานเชิงบูรณาการ/การประสานงานกับภาคีเครือข่ายในท้องถิ่น</li> <li>6) การทำงานเชิงบริหารจัดการ สู่ความยั่งยืนของระบบผอดีดีในพื้นที่</li> </ol> <p><b>ห้องที่ 4: เจ้าหน้าที่ผู้ดูแลระบบ</b></p>

	<ul style="list-style-type: none"> <li>1) การใช้ประโยชน์จากระบบพ่อตัดดี/ผลดีเชิงประจักษ์</li> <li>2) บทบาทการทำงานเพื่อให้ระบบพ่อตัดดีประสบความสำเร็จ</li> <li>3) การสรุปผลการดำเนินงานให้ผู้บริหารในแต่ละเดือน</li> <li>4) การกระตุ้นการทำงานของอาสา</li> <li>5) การทำงานเชิงปฏิบัติการ สู่ความยั่งยืนของระบบพ่อตัดดีในพื้นที่</li> </ul>
18:00 น. เป็นต้นไป	รับประทานอาหารเย็นร่วมกันบนเรือสำราญ
<b>วันพุธที่ 12 ธันวาคม 2561</b>	
08:30-09:00 น.	พิธีกรกล่าวทักทายโดย ผศ.น.สพ.เทิดศักดิ์ ญาโน และ สพ.ญ.ณัฐมา สาททอง
09:00-09.30 น.	<b>Keynote Speech</b> เรื่อง การปรับตัวของ อปท. เพื่อให้เข้ากับ Thailand 5.0 โดยนายกนกกศักดิ์ ดวงแก้วเรือน นายกองค์การบริหารส่วนตำบลแม่ทา อ.แม่ออน จ.เชียงใหม่
09.30-10:30 น.	<p>ความสำเร็จของการเฝ้าระวังโรคไข้เลือดออกด้วยแอปพลิเคชันพ่อตัดดี โดย รพ.สต.ร้องวัวแดง อ.สันกำแพง จ.เชียงใหม่</p> <ul style="list-style-type: none"> <li>1. นายสวัสดิ์ ชติกุล                      นายก อบต.ร้องวัวแดง</li> <li>2. นายวีรพงศ์ ไปธายะ               ผอ.รพ.สต.ร้องวัวแดง</li> <li>3. นายจำลอง กัษณาแก้ว           อาสาพ่อตัดดีและ อสม. ต.ร้องวัวแดง</li> </ul>
10:30-10:45 น.	รับประทานอาหารว่าง
10.45-12.00 น.	<p>เวทีแลกเปลี่ยนเรียนรู้พ่อตัดดี ดำเนินรายการโดย ผศ.บุญต่วน แก้วปิ่นตา และ รศ.ไพรัช ตระการศิรินนท์นักวิจัยโครงการพ่อตัดดี และนำเสนอผลการแลกเปลี่ยนเรียนรู้</p> <ul style="list-style-type: none"> <li>1.ตัวแทนจาก ห้องนายก นายสุทัศน์ บานเย็น นายกเทศมนตรีตำบลบึงไค้ง อ.เชียงดาว จ.เชียงใหม่</li> <li>2.ตัวแทนจาก ห้องปลัด นางศิริลักษณ์ ทรายเหนือ หัวหน้าสำนักปลัด อบต.ห้วยทราย อ.แม่ริม จ.เชียงใหม่</li> <li>3.ตัวแทนจาก ห้องเจ้าหน้าที่ น.ส.หทัยรัศมี ดิยะเกษม พยาบาลวิชาชีพ ทม.แม่เหียะ อ.เมือง จ.เชียงใหม่</li> <li>4.ตัวแทนจาก ห้องอาสา นายคงฤทธิ์ อาสาสมัครพ่อตัดดี ทม.แม่เหียะ อ.เมือง จ.เชียงใหม่</li> </ul>
12.00-13.00 น.	รับประทานอาหารกลางวัน
13.00-13.15 น.	PODD Shot: All about Rabies (Bite + Clinical sign)

13.15-14.00 น.	<p>เสวนาเรื่อง “การจัดการปัญหาโรคพิษสุนัขบ้าในพื้นที่ระบาด: สถานการณ์โรคกฎหมาย/ข้อกำหนดที่เกี่ยวข้อง และการปฏิบัติงานของท้องถิ่น” ดำเนินการเสวนาโดย ผศ.บุญต่วน แก้วปิ่นตา และผู้เข้าร่วมเสวนา ได้แก่</p> <ol style="list-style-type: none"> <li>1) นายจิระศักดิ์ กมลจิตร รองปลัดองค์การบริหารส่วนตำบลแม่สลองใน อ.แม่ฟ้าหลวง จ.เชียงราย</li> <li>2) นางวัชรพร ไสกลาง ผู้อำนวยการกองสาธารณสุข เทศบาลตำบลท่าพระ อ.ท่าพระ จ.ขอนแก่น</li> <li>3) น.สพ.ภาณุวัฒน์ ราชคมน์ นายสัตวแพทย์ชำนาญการ กลุ่มพัฒนาสุขภาพสัตว์ สำนักงานปศุสัตว์ จ.เชียงราย</li> <li>4) นายศุภมล ศรีสุขวัฒนา ที่ปรึกษากรมอนามัย (อดีตผู้อำนวยการศูนย์บริหารกฎหมายสาธารณสุข กรมอนามัย และอดีตผู้ทรงคุณวุฒิด้านกฎหมาย สปสช.)</li> </ol>
14.00-14.30 น.	<p>แนะนำ แอปพลิเคชัน หนีประชากรสุนัข โดย นายพลวัฒน์ เกตรา บริษัท โอเพ่นดรีม จำกัด</p>
14.30-15.00 น.	<p>กล่าวปาฐกถาและปิดการประชุม โดย รศ.น.สพ.ดร.เลิศรัก ศรีกิจการ หัวหน้าโครงการผ่อตีดี้</p>

## ภาพกิจกรรม









วีดิทัศน์คำกล่าวทักทาย และผลสำเร็จสำคัญของพ่อที่ดี  
ในมุมมองของ Dr. Mark Smolinski, the President of Ending Pandemics, USA  
(รับชมผ่าน youtube channel : PR PODD หรือผ่าน link : <https://www.youtube.com/watch?v=dxlqlf0-DkQ>)

## เสวนาเรื่อง “โอกาสและความยั่งยืนของผ่ออดีดี”

ดำเนินการเสวนาโดย รศ.น.สพ.ดร.เลิศรัก ศรีกิจการ หัวหน้าโครงการผ่ออดีดี มหาวิทยาลัยเชียงใหม่ และผู้เข้าร่วมเสวนา ได้แก่

- |                                |   |
|--------------------------------|---|
| 1) นพ.ยงเจือ เหล่าศิริถาวร     | ผอ.ศูนย์สารสนเทศ กรมควบคุมโรค กระทรวงสาธารณสุข                      |
| 2) น.สพ.ดร.สมพร พรวิเศษศิริกุล | ปลัดจังหวัดบึงกาฬ   |
| 3) นายครรชิต ชมภูแดง           | หัวหน้ากลุ่มงานยุทธศาสตร์ สนง.ป้องกัน และบรรเทาสาธารณภัย จ.เชียงราย |
| 4) ดร.สำราญ ศิริภคมงคล         | นักวิชาการสาธารณสุขชำนาญการพิเศษ สคร. 3 นครสวรรค์                   |
| 5) ดร.ปรีชา อุนร์ักษ์          | รองนายกเทศมนตรีนครเชียงราย  |



ประเด็นคำถามที่ 1 อาจารย์เลิศรัก ได้ขอให้ผู้ร่วมเสวนาแต่ละท่าน แสดงความเห็นต่อกำกล่าวชื่นชม PODD มุมมองที่ได้ชมวิดีโอเปิดงานของ ดร. Mark Smolinski ประธานมูลนิธิเอนดิงแพนเดมิกส์ (Ending Pandemics Foundation) ได้กล่าวใน 3 ประเด็นสำคัญ คือ

1. ระบบคอมมูนิตี้ โอนดิซิสเต็ม/หรือระบบที่ชุมชนเป็นเจ้าของ
2. ผ่ออดีดีเป็นการเปลี่ยนรูปโฉมของการสาธารณสุข (transforming Public Health Throughout Thailand)
3. ผ่ออดีดีกำลังเป็นโมเดลให้แก่โลกใบนี้

- น.สพ.ดร.สมพร พรวิเศษศิริกุล : เรื่องเห็นด้วยกับระบบที่ชุมชนเป็นเจ้าของ เนื่องจากว่าในการแก้ปัญหาสุขภาพจะสำเร็จได้ การมีส่วนร่วมของชุมชนเป็นเงื่อนไขสำคัญ ระบบผ่ออดีดีเป็นเรื่องของชุมชน เวลานำไปใช้ อปท.จะเป็นศูนย์กลางในการแก้ปัญหา ปัญหาต่างๆ จะที่ได้รับการแก้ไขโดยทุกคนในพื้นที่ เช่น แต่ละหมู่บ้านสามารถที่จะส่งปัญหาต่างๆ เข้ามาศูนย์กลาง ขณะเดียวกันจะทำให้ผู้มีส่วนเกี่ยวข้องทั้งหมด รับผิดชอบต่อปัญหาร่วมกัน การมีส่วนร่วมของชุมชนเป็นเรื่องที่สำคัญที่จะแก้ไขปัญหาสุขภาพในระบบการสาธารณสุขหรือการป้องกันโรคในสัตว์และสิ่งแวดล้อม

ผ่อดีดีเป็นโครงการหรือระบบที่ชุมชนมีส่วนร่วมจริงๆ ในการแก้ไขปัญหา เป็นการแก้ไขปัญหาสุขภาพที่เรียกว่า One Health ก็คือ สุขภาพคน สุขภาพสัตว์ และปัญหาสิ่งแวดล้อม หรือแม้แต่ Food Safety เช่น อาหารเป็นพิษ ที่ ดร.มาร์ค ได้กล่าวไว้ มีความเห็นด้วยอย่างยิ่งที่ชุมชนได้เป็นเจ้าของในการแก้ไขปัญหา ในสมัยก่อนจากส่วนใหญ่ภาครัฐเป็นผู้แก้ไขปัญหา ทำให้เกิดความเชื่อ้งช้าในการทำงาน โดยเฉพาะในพื้นที่ที่อยู่ห่างไกล ไม่สามารถตอบสนองการแก้ปัญหาได้ทันที่



ประเด็นที่ว่าผ่อดีดีเปลี่ยนแปลงรูปแบบของการสาธารณสุขต้องยอมรับว่าการแก้ไขปัญหาสาธารณสุขฝั่งเดียว เช่น กระทรวงสาธารณสุขเอง หมอเอง ก็ไม่สามารถแก้ไขคนเดียวได้ เพราะปัญหาที่เกิดขึ้นค่อนข้างซับซ้อน เพราะฉะนั้นการนำสาขาวิชา เรื่อง One Health ก็คือระบบสุขภาพหนึ่งเดียว ไม่ว่าจะปัญหาในคนส่วนใหญ่ก็มาจากสัตว์ โรคต่างๆ โรคภัยต่างๆ ก็มาจากสัตว์ เป็นส่วนใหญ่ อย่างเช่นโรคไข้หวัดนก โรคพิษสุนัขบ้าหรือโรคเอดส์ก็ตาม ส่วนใหญ่มันเริ่มมาจากสัตว์ ฉะนั้นถ้าได้มาทำงานร่วมกันเป็นสหวิทยาการก็คือ เรื่องของทุกคนที่มีความเชื่อเหมือนกันมานั่งคุยกันจะเป็นการแก้ปัญหาได้อย่างสมบูรณ์แบบ

เรื่องของระบบผ่อดีดีเป็นโมเดลแก่โลกใบนี้ ระบบผ่อดีดีเกิดขึ้นมาที่ประเทศไทย มีทีมงานของคณะสัตวแพทย์และหลายคณะของมหาวิทยาลัยเชียงใหม่ ได้ร่วมกันคิดว่าค่อนข้างที่จะเป็นรูปแบบที่จะสมบูรณ์ ทำให้เกิดโมเดลของผ่อดีดีที่เกิดขึ้น ณ ปัจจุบัน เห็นด้วยว่าระบบผ่อดีดีเป็นโมเดลของโลก แต่ว่าจะให้เกิดความยั่งยืนอย่างไร แหล่งเงินที่จะสนับสนุนผ่อดีดีกลาง (PODD Centre) เพื่อที่จะขับเคลื่อนเป็นระบบที่ดีต่อไป และการขับเคลื่อนระบบแผนงานต่างๆ ในระบบราชการอยากจะทำให้ทางผ่อดีดีกลาง ไปผลักดันให้เกิด และขอรับการสนับสนุนจากภาครัฐให้เข้ามามีส่วนร่วม คือ กรมปศุสัตว์ กรมควบคุมโรค กรมส่งเสริมการปกครองส่วนท้องถิ่น ให้เข้ามามีส่วนร่วม เช่น เอามาเป็นตัวชี้วัด ประเมินผลการทำงานของทั้ง 3 กลุ่ม เพื่อที่จะให้ขับเคลื่อนไปได้อย่างยั่งยืน

- **นพ.ยงเจือ เหล่าศิริถาวร :** การให้ชุมชนมีส่วนร่วมมีความสำคัญมาก สิ่งทีคนละเลยมากที่สุดคือการดูแลตัวเอง ยกตัวอย่าง เรื่องโรคไข้เลือดออก ประเทศไทยผ่านมานานกว่า 30 ปี ไม่สามารถควบคุมโรคไข้เลือดออกได้ เพราะยุงมีอยู่ในทุกบ้าน ทุกบ้านมีลูกน้ำ ปล่อยให้ยุงมาวางไข่ ลูกน้ำโตขึ้นมากัดคนแพร่เชื้อโรคกระจายทั่วไป ถ้ามว่าการควบคุมลูกน้ำยุงลายในบ้านเป็นภาระหน้าที่ของใคร เรื่องง่ายๆ มีความสำคัญมากในการควบคุมโรคในชุมชนสิ่งที่ละเลยไม่ได้เลยก็คือความมีส่วนร่วมและความเป็นเจ้าของของชุมชนเอง ถ้าทุกคนมีแนวคิดแบบนี้ โรคในประเทศไทยจะลดไปอย่างมหาศาล คือจะเป็นการป้องกันขั้นพื้นฐานในบ้านของตนเอง ดังนั้นการที่จะให้ชุมชนและประชาชนเข้ามามีส่วนร่วมในการควบคุมโรค จึงเป็นกุญแจสำคัญอย่างมากที่จะทำให้การสาธารณสุขของประเทศไทยก้าวหน้าไปอย่างรวดเร็ว

ประเด็นเรื่องรูปแบบใหม่ของการสาธารณสุข สอดคล้องกับประเด็นแรก เดิมสาธารณสุขมุ่งเน้นไปที่การรักษา ประชาชนเจ็บป่วยเข้ามารักษาให้หาย ป้องกันการตายให้ได้ ซึ่งทำให้สิ้นเปลืองงบประมาณอย่างมหาศาลและไม่เกิดผลดีในระยะยาว ดังนั้นรูปแบบใหม่ของการสาธารณสุขคือมองไปข้างหน้าไม่ใช่แค่ตั้งรับ และปรับจากเน้นให้การรักษากลับมาเป็นการควบคุม ป้องกันโรคของชุมชนด้วย จึงจะเป็นสิ่งที่ทำให้ทุกภูมิภาคในประเทศไทยมีสุขภาพดีอย่างยั่งยืน



ประเด็นเรื่องระบบพ่อตีดี้จะเป็นโมเดลเป็นแบบอย่างแก่ทั่วประเทศ มองว่าเป็นโมเดลที่ชัดเจนในเรื่องการมีส่วนร่วมกัน ทั้งภาครัฐทั้งองค์กรปกครองและประชาชน ชาติส่วนใดส่วนหนึ่งไม่ได้ จำเป็นต้องมีการทำงานร่วมกัน แม้ในตัวองภาค รัฐ อาจจะไม่ใช้กระทรวงสาธารณสุขอย่างเดียว แต่เป็นกระทรวงอื่นๆที่เกี่ยวข้อง กระทรวงการเกษตรและสหกรณ์ ก็มีเกี่ยวข้อง โดยเฉพาะองค์กรปกครองส่วนท้องถิ่นจะเป็นตัวหลักในการขับเคลื่อนงานของชุมชน ดังนั้น หน่วยงานภาค รัฐ เอกชน รวมถึงประชาชนสำคัญมาก ต้องมีการบูรณาการร่วมกัน นี่คือนโมเดลที่จะเกิดขึ้นไม่ใช่เรื่องที่เพิ่งเกิด แต่โครงการพ่อตีดี้กำลังที่ทุกคนคิดแต่ยังไม่มีใครทำ ผลักดันให้เกิดขึ้นเพื่อให้เห็นผลได้



- **ดร.สำราญ สิริภคมงคล** : มองในกระแสที่จะก้าวสู่นโยบายว่าระบบพ่อตีดี้เป็นตัวขับเคลื่อน โดยส่วนแรกคือยึดประชาชนเป็นศูนย์กลางอย่างแท้จริง มีการส่งเสริมและป้องกันในเชิงรุกมากกว่าการรักษา ส่วนที่สองระบบพ่อตีดี้เป็นตัวขับเคลื่อนโดยประชาชนมีความฉลาดรู้เรื่องสุขภาพ (Health literacy) ถ้าในหนึ่งครอบครัวมีหนึ่งคนที่เป็นผู้รายงาน ถือว่าเป็นผู้ฉลาดรู้เรื่องสุขภาพ สามารถเข้าถึงข้อมูลบนมือถือได้ ประชาชนจะดูแลตัวเองได้ไม่ใช่แค่เฝ้าระวัง แต่สามารถปรับเปลี่ยนพฤติกรรมในการใช้ชีวิตในการดูแลตัวเองได้ ระบบพ่อตีดี้เป็นตัวกระตุ้นให้เกิดการเชื่อมโยง ถ้าจะก้าวสู่ความเปลี่ยนแปลงกระทรวงสาธารณสุขหรือหน่วยงานต่างๆต้องเปลี่ยนแปลง

เพราะประชาชนฉลาดขึ้น รู้ข้อมูลข่าวสารที่ไร้ขีดจำกัด ระบบพ่อตีดี้เป็นเครื่องมือที่ช่วยกระตุ้นจุดหมายได้เร็วขึ้น เพราะฉะนั้นเป็นการทำงานที่มีประโยชน์มาก แต่ละพื้นที่อาจจะมีปัญหาที่ต่างกันไป แต่โจทย์สุดท้ายคือความอยู่ดีกินดีของประชาชน เพราะประชาชนเป็นเจ้าของประชาชนมีส่วนร่วม ผู้บริหารแต่ละพื้นที่มุ่งหวังให้เกิดเป้าหมายแบบเดียวกันจึงอาจจะเข้ากับกระแสว่าพื้นที่ดำเนินการเอง ระบบพ่อตีดี้จึงเป็นตัวขับเคลื่อนทำให้กระบวนการต่างๆเกิดขึ้น

**ประเด็นคำถามที่ 2** ท่านเห็นว่าระบบพ่อตีดี้มีประโยชน์อย่างไรบ้าง สามารถใช้เป็นเครื่องมือของชุมชนและหน่วยงานราชการได้จริงเพียงใด หากเป็นไปได้กรุณายกอุปสรรคของการใช้ประโยชน์จากประสบการณ์ในหน่วยงานของท่าน

- **ดร.ปรีชา อหุรักษ์** : จังหวัดเชียงรายได้มีโอกาสใช้ระบบพ่อตีดี้ โดยมีมหาวิทยาลัยเชียงใหม่ให้คำแนะนำและเป็นพี่เลี้ยง จึงเกิดการตื่นตัว โดยเฉพาะอย่างยิ่งการป้องกันและเข้าถึงปัญหาของประชาชนได้รวดเร็ว และทำให้ประชาชนได้รับการแก้ไขปัญหาในทุกๆด้านได้เป็นอย่างดี ปัจจุบันการดำเนินการในส่วนของสมาชิกโครงการพ่อตีดี้ของเทศบาลนครเชียงราย ประมาณ 600 คน เข้าร่วมอบรมการใช้งานระบบฯ การเกิดขึ้นของโครงการพ่อตีดี้ที่เชียงราย พยายามที่จัดระบบให้สามารถตอบโจทย์ในทุกๆด้านของประชาชน และคิดว่าเป็นบทบาทหน้าที่ของท้องถิ่น ที่ต้องมีส่วนเกี่ยวข้องกับระบบพ่อตีดี้ โดยการนำเอาแอปพลิเคชันที่มีความสำคัญสามารถแจ้งเหตุในทุกๆเรื่อง หน่วยงานภาครัฐและบางส่วนของราชการ อาจจะเป็นตัวตั้งรับ โครงการพ่อตีดี้สามารถตอบโจทย์และแก้ไขปัญหาของประชาชนได้ดี และมีความสำคัญในเชิงวิชาการก็คือการป้องกันเป็นโจทย์สำคัญที่จะเกิดการเรียนรู้ร่วมกัน ยกตัวอย่างเกี่ยวกับโรคไข้เลือดออกเป็นปัญหาที่มีความสำคัญ การแพร่ระบาดของโรคไข้เลือดออกในพื้นที่เทศบาลนครเชียงรายเป็นปัญหาหลักในทุกปี เพราะฉะนั้นในทุกๆเรื่องที่เกิดเหตุการณ์ขึ้นในชุมชน ประชาชนสามารถรายงานหรือแจ้งเหตุการณ์นั้นได้ทันทีที่ การช่วยเหลือของเจ้าหน้าที่ก็ดำเนินการได้อย่างรวดเร็วเมื่อทราบเหตุ เพราะฉะนั้นจะสอดคล้องกับ 3 ประเด็นของ ดร.มาร์ค



คำถามในประเด็นที่สอง เห็นว่าเป็นความโชคดีของท้องถิ่นที่โครงการพ่อตีดี้ให้โอกาสท้องถิ่นได้ใช้เพื่อขับเคลื่อนภารกิจ มีผู้บริหารระดับจังหวัดให้ความสนใจ ปัจจุบันเทศบาลนครเชียงรายใช้งบประมาณจาก สปสช. ขับเคลื่อนโครงการพ่อตีดี้

ดีให้ประชาชนและสมาชิกเครือข่ายได้มีความเข้าใจในตัวแอปพลิเคชัน มองว่าหัวใจของท้องถิ่นถ้าหากผู้บริหารท้องถิ่นพร้อมใส่ใจ ประชาชนจะมีความรู้สึกปลอดภัยและสบายใจ สามารถเข้าถึงปัญหาได้มากขึ้น ทราบเหตุการณ์ที่เกิดขึ้นในชุมชนท้องถิ่นและได้รับการตอบสนองจากหน่วยงาน ผู้บริหารองค์กรส่วนท้องถิ่น นายกเทศมนตรี เชื่อมั่นว่าเป็นโอกาสอันดีที่มีเทคโนโลยีและเครื่องมือที่สามารถติดต่อสื่อสารได้ค่อนข้างรวดเร็วไว้ให้ประชาชนได้เข้าใจว่า เขาเป็นส่วนหนึ่งของการป้องกัน แก้ไขปัญหา แล้วประชาชนจะบอกปัญหาให้กับพวกเราได้ เพราะฉะนั้นความสอดคล้อง หรือความเป็นเจ้าของท้องถิ่นโครงการผ่อดีดีจะเป็นประโยชน์ต่อท้องถิ่นและเชื่อแน่ว่าท้องถิ่นพร้อมที่จะเดินหน้าที่จะทำในทุกๆ ประเด็นที่เป็นความต้องการและเป็นปัญหาของท้องถิ่นต่อไป

- **คุณนครชิต ชมพูแดง** : ภารกิจที่รับผิดชอบเรื่องงานบรรเทาและป้องกันสาธารณภัยของจังหวัด เรื่องโรคในคน สัตว์ หรือสิ่งแวดล้อมต่างๆ ล้วนแต่เป็นภัยพิบัติอันหนึ่ง ที่ส่งผลกระทบต่อคน หลังจากที่จังหวัดได้รับโครงการนี้ สิ่งที่มีมองเห็นประโยชน์ อย่างที่บอกว่าทุกวันนี้ โลกเคลื่อนไปเร็วมาก หน่วยงานราชการหรือแม้ว่าองค์กรปกครองส่วนท้องถิ่น จะตั้งรับอย่างเดียวไม่ได้ ในส่วนของหน่วยงานต่างๆ โดยเฉพาะกรมป้องกันและบรรเทาสาธารณภัยในกระทรวงมหาดไทยมองว่า การป้องกันต้องมาก่อนส่วนการบรรเทาตามทีหลัง โดยพยายามที่จะใช้เครื่องมือในทุกส่วนราชการ ซึ่งมีเครื่องมือที่จะใช้ของแต่ละหน่วยงานของกรมป้องกันก็มีเครื่องมือในเรื่องของเทคโนโลยีที่จะมาใช้ในการแจ้งเตือนในการเฝ้าระวัง แต่เป็นเครื่องมือของหน่วยงานของรัฐ ไม่ใช่เครื่องมือของชาวบ้าน ไม่ใช่เครื่องมือของชุมชน และยังเป็นรูปแบบของการสั่งงาน เครื่องมือของหน่วยงานทุกหน่วยมักเป็นแบบนี้ในทุกกระทรวงต่างจากเครื่องมือของระบบผ่อดีดีที่พัฒนาขึ้นมาเพื่อที่จะให้ชาวบ้านและชุมชนได้มีส่วนร่วมในการใช้ เพื่อให้เกิดประโยชน์กับชุมชน



สิ่งที่พัฒนามา 2 ปีที่ทางจังหวัดเชียงรายร่วมกับมหาวิทยาลัยเชียงใหม่ในเรื่องของการใช้แอปพลิเคชันในเรื่องของการใช้ระบบในการเฝ้าระวัง ในการแจ้งเตือน หรือการตอบสนอง ทำให้เกิดความใกล้ชิด ในฐานะที่รับผิดชอบในด้านของการป้องกันและบรรเทาสาธารณภัย ไม่ใช่เฉพาะเรื่องโรคระบาดคน สัตว์ยังภัยพิบัติต่างๆ ก็ใช้ได้ ระบบนี้มีการแจ้งเตือนมีการแจ้งเหตุ เมื่อมีการแจ้งเหตุการตอบสนองก็ทำได้รวดเร็ว เช่น น้ำป่าไหลหลากซึ่งเป็นภัยประจำถิ่นทางภาคเหนือ ถึงฤดูฝนก็จะมีน้ำป่าไหลหลาก ดินโคลนถล่ม โรคหูดับก็เหมือนโรคประจำถิ่นของทางภาคเหนือ จังหวัดเชียงรายพบผู้ป่วยทุกปี เพราะชาวบ้านชอบทานลาบดิบ หมูเลี้ยงเอง บางทีอาจจะซื้อหมูที่ติดโรคม้า เป็นเรื่องของวัฒนธรรมการกินไม่สามารถห้ามได้แต่จะทำยังไงให้ผลกระทบจากตรงนี้น้อยที่สุด นั่นก็คือการเฝ้าระวังและป้องกัน บางกรณีเกิดโรคในสัตว์ปีเว้นปี เจ้าของฟาร์มปศุสัตว์พบวัวตาย 30-40 ตัว ถือว่าเป็นโรคประจำถิ่น เกษตรกรไม่รู้จะป้องกันอย่างไร เจ้าหน้าที่ปศุสัตว์มีหน้าที่ฉีดวัคซีนประจำปี บางปีก็ไม่ได้ฉีดเพราะเข้าไม่ถึง บางพื้นที่บุคลากรมีน้อยไม่สามารถดูแลได้ทั่วถึง ต้องอาศัยท้องถิ่นให้ความช่วยเหลือเพราะมีความใกล้ชิดเป็นคนที่ใช้ประโยชน์ได้มากที่สุด ในเวลา 2 ปีที่ผ่านมา หลายท้องถิ่นที่เข้าร่วมโครงการสามารถที่จะตอบสนองได้ เข้าถึงจุดเกิดเหตุได้ทั้งด้านปศุสัตว์หรือด้านโรคติดต่อในคน สิ่งเหล่านี้หวังว่าจะสะท้อนให้หลายพื้นที่เห็นภาพ เชิญชวนท้องถิ่น ท่านนายกในพื้นที่ที่ทำได้ดีร่วมกันแลกเปลี่ยนว่าระบบนี้จะยังยืนต่อไปอย่างไร งานทุกอย่างสามารถปรับมาใช้กับระบบนี้ได้ สองปีที่ผ่านมา การรายงานของอาสาสมัคร เกิดเหตุแล้วสามารถรายงานเหตุเข้ามาทันที หน่วยงานระดับจังหวัดเห็นรายงาน สามารถตรวจสอบได้ว่าสิ่งที่รายงานเข้ามา ท้องถิ่นที่รับผิดชอบได้เข้าไปตอบสนองหรือยัง หน่วยงานที่เกี่ยวกับเรื่องโรคสัตว์ปศุสัตว์อำเภอเข้าไปตอบสนองในพื้นที่หรือไม่ หรือแม้แต่โรคไข้เลือดออกในพื้นที่ของเชียงรายซึ่งเกิดทุกปี สิ่งที่เห็นจากการทำงานคือการตอบสนองได้อย่างรวดเร็วจากหน่วยงานที่เกี่ยวข้อง ไม่ว่าจะเรื่องของโรคในคนหรือสัตว์ ท้องถิ่นตอบสนองได้เร็วมาก

ประเด็นคำถามที่ 3 ท่านเห็นว่าระบบพ่อตีสีมีโอกาสนักใช้สืบนี้อยู่ยังยืนต่อไปได้มากน้อยเพียงใด ชุมชนท้องถิ่น หน่วยงานระดับจังหวัด และหน่วยงานระดับกรม ควรมีบทบาทสนับสนุนเกื้อกูลได้อย่างไรบ้าง โอกาสที่ยั่งยืนจึงจะมีสูงขึ้น

โดยก่อนที่จะพูดคุยกันต่อในประเด็นที่ 3 ขอเปิดโอกาสเชิญชวนให้เวทีฟังผู้ฟังได้แลกเปลี่ยนก่อน



- **พ.ท.เกรียงศักดิ์ เวทีวุฒาจารย์** : การเกิดขึ้นของระบบพ่อตีสีจุดประกายสำหรับนักการสาธารณสุข ในฐานะนักการสาธารณสุขเมื่อเกิดระบบพ่อตีสี นี่ก็ระบบเผ่า ระวังเชิงรุกที่อยู่ในชุมชนและชุมชนเป็นคนดำเนินการแล้วจะเกิดประโยชน์ต่อทุก ๆ ฝ่าย ก่อนหน้านี้มีการคิดระบบเผ่าระวัง ระบบเผ่าระวังของประเทศ การระบาค วิชา แต่เป็นระบบตั้งรับเอาข้อมูลจากผู้ป่วยที่รับบริการที่โรงพยาบาลเอามาประมวลผลว่าจะมีสถานการณ์แนวโน้มอย่างไร แต่ไม่เอื้อต่อการที่จะไปแก้ปัญหาเชิงรุกอย่างรวดเร็วว่าเกิดอะไรขึ้น ทำให้การแก้ไขไม่ทันการณ์ เพราะฉะนั้น ระบบพ่อตีสีเกิดขึ้นมาเป็นคำตอบในประเด็นตรงนี้ เพียงแต่จะทำอย่างไรที่จะให้ผู้ที่ เกี่ยวข้องกับระบบเผ่าระวัง ทั้งทางด้านสาธารณสุข ด้านปศุสัตว์และด้าน สิ่งแวดล้อม ได้เอาระบบนี้ไปใช้เพื่อผลักดันต่อไปในกลุ่มที่รับผิดชอบ นอกจากมี

บุคลากรทางสาธารณสุขแล้ว อสม.ซึ่งเป็นคนอยู่ในชุมชนทำอย่างไรถึงจะให้เขาเข้ามามีส่วนร่วม เชื่อว่าถ้า ด้านสาธารณสุข หากให้ความสนใจและผลักดัน อสม.สามารถเป็นอาสาสมัครของพ่อตีสีทุกคน ด้านปศุสัตว์ และด้าน สิ่งแวดล้อมก็เช่นเดียวกัน คงจะเห็นพ้องว่าถ้าชุมชนที่อยู่ใกล้เหตุการณ์ที่สุดพบเหตุการณ์แล้วเข้าใจ รายงานเข้ามาสู่ระบบของพ่อตีสี ทางระบบพ่อตีสีจะตรวจสอบได้ คือเห็นภาพได้ว่าใครควรจะเป็นคนเข้าไปจัดการ ซึ่งเทคโนโลยี ปัจจุบันมันเป็นเรียลไทม์ คือเกิดขึ้นพร้อมกันและรู้พร้อมกันไม่ว่าจะอยู่มุมใดของประเทศ ถ้ามีเรื่องเกิดขึ้นระบบพ่อตีสี กลางและหน่วยงานก็จะทราบพร้อมกัน ใครมีความถนัดเรื่องใด รับผิดชอบเรื่องใด สามารถเข้าไปจัดการจะทำให้ปัญหานั้นหยุด เพราะฉะนั้น การสร้างสุขภาพก็จะเกิดขึ้นได้เมื่อมีเหตุการณ์ ผิดปกติที่จะกระทบต่อปัญหาสุขภาพ ไม่ว่าจะเกิดขึ้นในคน สัตว์ และสิ่งแวดล้อม โดยภาพรวม การมีส่วนร่วมเพื่อที่จะมีข้อมูลระบาดวิทยามากขึ้น ทำให้รู้สถานการณ์ ได้ ถ้าช่วยกันทั่วประเทศขนาดนี้อาจจะไม่ต้องพึ่งสำนักระบาด เพราะว่าข้อมูลเชิงรับในขณะนี้ใช้สำหรับวางแผน รู้ สถานการณ์ของโรค แต่ไม่ได้ใช้สำหรับการแก้ปัญหาเชิงรุกเลย เพราะฉะนั้นมีระบบพ่อตีสีขึ้นมาจึงเป็นโอกาสที่ดีมาก ของคนที่เกี่ยวข้องกับงานเผ่าระวังทางระบาดวิทยา ที่จะมีโอกาสได้ใช้งาน ขอชื่นชมภาคีเครือข่ายพ่อตีสีที่เห็น ประโยชน์ของระบบและนำมาใช้ เชื่อว่าถ้าทุกคนช่วยกันทำจะทำให้เป็นระบบที่เป็นประโยชน์มาก ถ้า political will ไม่ เกิดใช้การขับเคลื่อนจากข้างล่างก็คงต้องใช้เวลาพอสมควร แต่ถ้าฝ่ายนโยบายเห็นด้วยแล้วเกิดการสั่งการขับเคลื่อนก็ จะบรรลุผลเร็วขึ้น สิ่งที่คาดหวังจากพ่อตีสีคือการขับเคลื่อนไปทั้งภาครัฐและภาคเอกชนให้เกิดผลจริง

- **น.สพ.พุทธิพงศ์ ขาวนวล** สังกัดสำนักงานการสัตวแพทยการควบคุมโรค เทศบาลเมืองป่าตอง อำเภอป่าตอง จังหวัดภูเก็ต : ท้องถิ่นเหมือนกันเน้นตั้งรับ ทำเกือบทุกเรื่อง เทศบาลเมืองป่าตองเป็นเทศบาลที่มีขนาดเล็ก แต่ว่าเม็ดเงินมหาศาล ในพื้นที่มีบุคลากรน้อย ต้องรับเรื่องไข้เลือดออก ฉี่หนู ยุง แมลงสาบหลาย ๆ เรื่อง พืชสุนัขบ้า ปัญหาของเมืองท่องเที่ยวก็คือภาษา หลายๆเรื่องจะรับมาจากโรงพยาบาลเป็นส่วนใหญ่ เพราะฉะนั้นการรับรู้เป็นการเริ่มต้น ที่แทบจะเป็นไปไม่ได้เลย ครึ่งเมืองจะเป็นพม่าอีก 10% จะเป็นฝรั่ง อีก 15% เป็นคนจีน ซึ่งอาศัยเช่าพัก หน่วยงานด้านสาธารณสุขไม่ได้แบ่งเชื้อชาติเพราะฉะนั้น ถ้าเกิดระบบนี้เป็นไปได้ในอนาคตอยากให้มีภาษาให้เลือกใช้ ในการที่จะช่วยให้พัฒนาระบบการตั้งรับ หรือการพัฒนาก้าวหน้าให้เร็วขึ้น

- **คุณหทัยรัตน์ ตียะเกษม** พยาบาลวิชาชีพ ทต.เมืองแม่เหียะ อ.เมือง จ.เชียงใหม่ : ทต.เมืองแม่เหียะเป็นหน่วยงานที่เข้าร่วมกับโครงการผ่าตัดตีตมาตั้งแต่ยุคเริ่มต้น เชิญชวน อปท. ที่ยังไม่เข้าร่วมก็เชิญชวนให้เข้ามาใช้ระบบ เพราะว่าเป็นเครื่องมือที่ช่วยทุ่นแรงในการทำงาน อปท. เป็นหน่วยงานที่รับทุกเรื่องในพื้นที่ของตนเอง แต่ว่าเจ้าหน้าที่ไม่ได้มีความรู้ทุกเรื่อง เพราะฉะนั้นต้องหาแนวร่วมในการที่จะช่วยดำเนินงานให้ลุล่วงไปได้ด้วยดี อันนี้คือสิ่งที่เป็นการมาตั้งแต่เข้าร่วมโครงการผ่าตัดตีต มันคือแนวทางใหม่ในการดำเนินงานที่ช่วยให้เกิดการมีส่วนร่วมกับทุกภาคส่วน ทั้งอาสาสมัครจากพื้นที่ในชุมชน และความช่วยเหลือจากหน่วยงานภายนอกเป็นสิ่งที่



- **สิบเอก ศักดิ์สิทธิ์ บัวโสม** เจ้าหน้าที่ป้องกันและบรรเทาสาธารณภัย อบต.น้ำบ่อ อำเภอยางชุมน้อย จังหวัดศรีสะเกษ : ในฐานะเป็นเจ้าหน้าที่ที่ร่วมโครงการฯ ใน 2 ปีที่ผ่านมา เห็นว่าระบบผ่าตัดตีตไม่ได้สร้างภาระให้เจ้าหน้าที่ แต่เป็นเครื่องมือ ที่ให้การทำงานของท้องถิ่นเป็นไปด้วยความรวดเร็ว อย่างเช่นในกรณีการแจ้งเหตุไม่ต้องรอให้เขียนคำร้อง ไม่ต้องรอให้วิ่งรถมาจากที่ห่างไกลเพื่อมาแจ้ง ถ้าใช้ระบบผ่าตัดตีตแจ้งที่เดียวรู้กันทั้งหมด และเกิดการการช่วยเหลือและตอบสนองตามมา สมมุติว่ามีเหตุการณ์ใช้หัวदनก ทางท้องถิ่นสามารถช่วยเหลือได้ตามระเบียบกระทรวงมหาดไทยว่าด้วยการ ช่วยเหลือของอปท. จะซื้อหน้ากากอนามัยถุงมือ ถ้าเป็นเรื่องฉุกเฉินสามารถจัดซื้อได้เลย ในเมื่อมีระบบผ่าตัดตีตแล้ว อปท. มีข้อระเบียบตามกฎหมายสามารถดำเนินการได้ทันที ค่าอบรมการจัดตั้งอาสา ค่าใช้จ่ายแทบจะไม่ค่อยมี



- **นพ.ยงเจือ เหล่าศิริถาวร** : เรื่องของผ่าตัดตีตมีมุมมองอยู่ 2 เรื่องคือ 1.ใจ ต้องมีใจก่อนเห็นว่ามันมีประโยชน์จริง 2. เห็นว่ามีประโยชน์จริงไม่เพียงพอ ต้องมีการสนับสนุน ดังนั้นจึงมีแค่ 2 เรื่อง คือใจเห็นว่าเป็นประโยชน์กับเรื่องของการสนับสนุนอย่างเพียงพอ

ถามว่าใครมีบทบาทในโครงการนี้มี

- 1) นักวิจัยในโครงการก็จะมีมุมมองของคนที่อยู่ในโครงการ
- 2) บุคลากรทางด้านกรรมการกระทรวงสาธารณสุข ดังนั้น ต้องมีมุมมองจากภายนอก มองมาจากฝั่งของกระทรวงสาธารณสุข มองเข้ามาในโครงการนี้ว่ามันจะเป็นอย่างไร
- 3) ประชาชน ที่รู้ว่าผ่าตัดตีตมีประโยชน์ต่อตัวเองหรือไม่ อยากจะสนับสนุนอะไรบ้างในโครงการนี้

ดังนั้น การที่จะให้โครงการเป็นไปได้อาจมองจากมุมมองหนึ่งไม่ได้ ต้องมองจากสามมุมมองพร้อมกัน ซึ่งจะสนับสนุนซึ่งกันและกัน ตัวอย่างเช่นเรื่องของใจ ประชาชนต้องเห็นว่าเป็นประโยชน์ คนภายในโครงการก็เห็นว่าเป็นประโยชน์ ภาครัฐไม่ว่าจะเป็นกระทรวงสาธารณสุข กระทรวงการเกษตรและสหกรณ์ กรมปศุสัตว์ กระทรวงสิ่งแวดล้อม เหล่านี้ก็ต้องเห็นมีประโยชน์ร่วมกัน เช่น ระบบของ จส 100 ระบบรายงานจราจรที่ใช้อยู่ในกรุงเทพฯ ถามว่าคนที่รายงานเข้ามาได้ประโยชน์อะไรจากการรายงานไหม ได้เงินหรือเปล่าจากการรายงานหรือไม่ แต่ก็รายงานกันได้เยอะมาก แจ้งว่าตรงนั้นมีอุบัติเหตุ มีปัญหาแจ้งให้หน่วยงานที่เกี่ยวข้องให้มาดูแล ทำไมประชาชนถึงเลือกที่จะโทรศัพท์เข้าไปแจ้ง ทั้งที่ไม่ได้เงินตอบแทน แต่ประชาชนยินดีที่จะโทรศัพท์แจ้งเพราะเห็นว่ามีประโยชน์ คือ การที่รายงานอุบัติเหตุได้แปลว่าประชาชนอยู่ตรงนั้น เขาได้ประโยชน์ในเฉพาะหน้าต่อนั้น คนอื่นที่ก้าลังจะมาก็ไม่มา เพราะจะไม่มีคนมาแย่งที่จอดรถของเขา ประโยชน์ต่อไปคือเมื่อทุกคนรู้ว่าถ้าต่างคนต่างโทรศัพท์เข้าไประบบจะอยู่ต่อไปได้ ต่อไปประชาชนจะเข้ามาในพื้นที่แล้วคนในพื้นที่บอกว่ามีอุบัติเหตุ ประชาชนก็ได้ประโยชน์ นี่คือประโยชน์ในอนาคตทั้งประโยชน์ระยะสั้นและระยะยาว ดังนั้น ทำอย่างไรจึงจะให้คนทั้งสามมุมมองเห็นว่ามีประโยชน์ ในเรื่องของผ่าตัดตีต สิ่งที่มีประโยชน์คือต้องรู้สึก

ประชาชนได้ประโยชน์กลับมา ประชาชนรายงานโรคในคน สัตว์ และสิ่งแวดล้อม ต้องได้ประโยชน์กลับมาคือ จะต้อง มีหน่วยงานแก้ไขปัญหา ถ้าประชาชนรายงานแล้วไม่มีหน่วยงานเข้าไปก็จะไม่รายงานอีก ดังนั้น ต้องมีหน่วยงาน ตอบสนองไม่ว่าจะเป็นกรมปศุสัตว์ สาธารณสุข ต้องไปตอบสนองก่อนนี่คือประโยชน์ ประโยชน์ระยะยาวคือการที่จะรอ ให้หน่วยงานสาธารณสุขเข้าไปตอบสนอง แต่ไม่สามารถดำเนินการสำเร็จได้ทั้งหมด ดังนั้นโครงการนี้เป็นโครงการที่ ประชาชนมีส่วนร่วมชุมชนมีส่วนร่วมและเป็นเจ้าของ การควบคุมโรคระดับเบื้องต้นเป็นภารกิจของชุมชนเอง ชุมชน รู้สึกว่ามีส่วนร่วมเป็นเจ้าของ

เรื่องของการสนับสนุน การสนับสนุนมีอยู่ 3 เรื่องคือ คน เงิน และระบบ คนก็คือคนที่สามมุ่มมอง ไม่ว่าจะเป็น ประชาชน เจ้าหน้าที่ในโครงการ หรืออปท. แต่คนในภาครัฐค่อนข้างน้อย เงินจะไม่กล่าวถึงเพราะไม่สามารถที่จะตอบ เรื่องเงินได้ ต่อไปคือระบบ ระบบสำคัญมาก เจ้าหน้าที่มีปัญหาเรื่องงานหลายด้าน ผอ.ที่ดีเป็นเครื่องมือหนึ่งที่ชุมชน ได้รับในการรายงานโรคได้ด้วยตนเอง แต่เครื่องมือก็จะมีอยู่หลายตัวมากที่ อปท. ได้มีการใช้งาน ดังนั้น ระบบผอ.ที่ดี ควรเป็นระบบที่ไม่เพิ่มภาระงานให้คนทำงาน ถ้ามีเครื่องมืออยู่ 10 ชิ้น แล้วรายงาน 10 อย่าง ระบบนั้นไม่สำเร็จแน่นอน ทำยังไงให้มีเครื่องมือเดียวและสามารถใช้งานได้กับทุกงาน

- **ดร.ปรีชา อหุรักษ์ :** เน้นย้ำเรื่องความรวดเร็ว ระบบผอ.ที่ดี มีความรวดเร็วเท่ากับไลน์ในการส่งข้อความ แต่ถ้า รายงานผ่านระบบผอ.ที่ดีจะมีการบันทึกข้อมูล และข้อมูลนั้นจะสามารถดูย้อนกลับ ได้เพื่อเอามาวิเคราะห์ผล สามารถที่ จะนำเสนอผู้บริหารในการตัดสินใจในการที่จะนำนโยบายอะไรมาปฏิบัติ ข้อมูลสามารถเก็บรวบรวมเอามาทำกราฟสถิติ ทำอะไรได้

ตอบประเด็นคำถามที่สามเรื่องความยั่งยืน ก็คือ โอกาสความยั่งยืนของระบบนี้ ถ้าท้องถิ่นไหนใช้อย่างจริงจัง นำมา ศึกษาให้รู้ว่าใช้ประโยชน์ทดแทนอะไรได้ แนะนำท้องถิ่นศึกษาอย่างจริงจัง ไม่ได้เปลืองเวลา หรือทำให้มีภาระงานมาก ขึ้น ทางท้องถิ่นแต่ละพื้นที่มีงบประมาณอยู่แล้ว เอามาใช้กับระบบผอ.ที่ดีแล้วจะช่วยให้ทำงานเป็นระบบได้มากขึ้น ท้องถิ่นไหนเงินนอกงบประมาณไม่ได้เพิ่มเติมมากขึ้น ให้ใช้งบอันเดิมสนับสนุนต่อ แต่ละท้องถิ่นมีสิทธิ์จะขอยุ่แล้วเอา มาจัดสรรแล้วศึกษาระบบให้จริงจัง ส่วนระดับจังหวัดอยากให้มีการทำงานแบบบูรณาการมากขึ้น โดยเฉพาะในที่ ประชุมนี้มีผู้บริหารของกรมปศุสัตว์จากหลายหน่วยงานที่เข้าร่วม ปศุสัตว์เขต ปศุสัตว์จังหวัด และผู้เชี่ยวชาญ หลากหลายด้าน ถ้าเห็นด้วยกับระบบของผอ.ที่ดีลองเสนอท่านอธิบดีว่าควรที่จะเอาไปใช้ในจังหวัดต่างๆ คิดว่าถ้า จังหวัดไหนสามารถทำงานแบบบูรณาการกันได้ ก็จะสามารถที่จะสนับสนุน โครงการผอ.ที่ดีของท้องถิ่นได้เป็นอย่างดี เพราะว่าท้องถิ่น น่าจะนำไปใช้ไม่ยาก ถ้าประชาชนรายงานไปแล้วไม่มีใครตอบสนองประชาชนก็จะหยุดรายงาน เพราะฉะนั้น หน่วยงานที่จะตอบสนองก็คือระดับจังหวัด ดังนั้นต้องตอบสนองตามที่มีการรายงาน แต่การจะทำให้เป็น เนื้อเดียวกันได้ก็คือทีมในระดับจังหวัดเดียวกันต้องทำงานแบบบูรณาการกันได้ ถ้าทำงานเป็นทีมได้งานนี้ก็จะสำเร็จ ส่วนในระดับประเทศฝากถึงกรมที่เกี่ยวข้องโดยเฉพาะกรมปศุสัตว์ กรมควบคุมโรค กรมส่งเสริมการปกครองส่วน ท้องถิ่น การป้องกันบรรเทาสาธารณภัย อยากให้นำระบบผอ.ที่ดีเข้าไปเป็นตัวชีวิต สรุปคือ ท้องถิ่นสามารถทำได้เลยไม่ ยาก แต่ยากตรงไม่ได้ศึกษาอย่างจริงจัง อยากให้ไปศึกษาอย่างละเอียดว่าระบบมันคืออะไร อยากให้สำเร็จจริงๆ ตั้งแต่ระดับพื้นที่จนถึงระดับข้างบน ชี้ให้เห็นถึงประโยชน์ ต้องให้ประชาชนทุกคนรู้ว่าในพื้นที่นั้นทำแล้วได้ ประโยชน์อะไร ประชาชนจะไม่มีส่วนร่วมถ้าเขาไม่ได้ประโยชน์อะไร ทุกคนจะมามีส่วนร่วมต้องเห็นว่า Win Win ประโยชน์ที่เขาจะได้จากการทำผอ.ที่ดีคืออะไร ยกตัวอย่าง มีนายกคนหนึ่งท่านเดินไปหานายอำเภอ ว่าเกิดอุทกภัย สามารถรายงานได้ทันที เป็นเคสตัวอย่างในอำเภอบอกว่านี่คือประโยชน์ ต้องบอกประชาชนให้ได้ว่าจะได้ประโยชน์ อะไร ระดับสูงๆก็ต้องคุยกันแล้วจะเกิดเป็นเครือข่ายทุกคนจะเกิดการมีส่วนร่วม ถ้าทุกคนลุกขึ้นมาทำเพื่อประโยชน์ ของตัวเองใครก็อยากทำ เพื่อเป็นประโยชน์กับตัวเอง ระบบผอ.ที่ดีก็เป็นแบบนี้ถ้าทำแล้วมีประโยชน์ เขาจึงอยากทำ ด้วยตัวเอง ต่อไปมันจะขยายเองไปเรื่อยๆ



- **นายครรชิต ชมภูแดง** : การตอบสนองต้องมี การใช้อาสาสมัครหรือชาวบ้านรายงานมาแล้วไม่ตอบสนองไม่เกิน 5 ครั้ง อาสาสมัครก็จะหาย และถ้าชี้ว่าทำแล้วชาวบ้านได้ประโยชน์ ทำแล้วเกิดประโยชน์แก่ชาวบ้านและตัวผู้บริหารระดับท้องถิ่น ช่วยกันแล้วมันก็จะยั่งยืน มันจะเกี่ยวกับเรื่องงบประมาณใหม่ บอกเลยว่าไม่เกี่ยว ท่านปศุสัตว์บึงกาฬบอกว่าเอาไปปรับ ให้มันอยู่ในแผนงาน ทุกวันนี้ท้องถิ่นมีแผนงานอยู่แล้ว ด้านโรคหลายๆท้องถิ่นถ้าเป็นเทศบาลตำบลส่วนใหญ่ก็จะมีกองสาธารณสุขอยู่แล้ว ในส่วน อบต.อาจจะเอาไปอยู่ในแผนงานในเรื่องของการพัฒนาคุณภาพชีวิต ซึ่งมันมีตัวแผนงานที่มีประจำอยู่แล้ว ขอแค่ เอาตัวระบบไปสนับสนุนการทำงานเท่านั้น ไม่ต้องไปสร้างอะไรใหม่ ระบบนี้เป้าหมายก็คือว่าจะเอาไปสนับสนุนการทำงานให้กับท้องถิ่น ไม่ได้เอามาเพิ่มภาระให้กับท้องถิ่นเป็นเช่นนี้อยู่ ยืนยันได้ว่าไม่ได้เพิ่มภาระให้กับหน่วยงานที่เอาระบบไปใช้

- **ดร.ปรีชา อหุรักษ์** : โครงการนี้เป็นประโยชน์แล้วก็เป็นโอกาสที่ดีที่สามารถที่จะนำแอปพลิเคชันไปสู่ภาคประชาชนในช่วง 5-10 ปีที่ผ่านมาคงเป็นเรื่องยาก แต่ในปัจจุบันประชาชนมีโทรศัพท์มือถือ สามารถโหลดแอปพลิเคชันผัดดีดีได้เอง สมัครเป็นหนึ่งใน 30 อปท.โดยทางเทศบาลของจังหวัดเชียงรายรับสมัครใช้ทันที ตั้งงบประมาณครั้งเดียว จัดอบรมให้ความรู้การใช้เครื่องมือการใช้ระบบผัดดีดีในภาคประชาชนครั้งเดียว ประชาชนคัดมาจาก อสม. อปท.หรือประชาชนที่มีเทคโนโลยีอยู่ในมือ เครื่องมือสื่อสารจากโทรศัพท์มือถือที่ใช้กันทุกคน สามารถจะเอาเรื่องใหม่ บทบาทใหม่ คุยกับประชาชน เป็นการติดต่อสื่อสารที่จะแจ้งเหตุ การป้องกันภัยแก่ประชาชนในส่วนที่เกี่ยวข้องได้ ถือว่าท้องถิ่นโชคดีสามารถบูรณาการ มีภาคีเครือข่ายในทุกภาคส่วน มีการช่วยเหลือประชาชนได้อย่างทันท่วงที ผู้บริหารเทศบาลนครเชียงรายดูและระบบในส่วนของเทศบาลเท่านั้น มีอาสาสมัครที่จะส่งข้อมูลมา สามารถรายงานเหตุการณ์ หรือแจ้งความต้องการของเหตุการณ์นั้นๆ ในชุมชนได้ ดังนั้นสิ่งต่างๆไม่ได้เป็นภาระ แต่เป็นโอกาสที่ดี ที่มีเรื่องใหม่ สามารถเข้าถึงประชาชน และใช้เทคโนโลยีที่มีอยู่มาผสมผสาน นำเอาสิ่งดีๆไปให้ประชาชน ได้สมาชิกภาคีเครือข่ายที่เป็นอาสาสมัครในระบบ อบรมครั้งเดียว งบประมาณใช้ครั้งเดียว แล้วถ้าต่อไปมีอาสาสมัครเพิ่มขึ้นก็อาจจะอบรมเพิ่มขึ้น จึงขอกล่าวเชิญชวนองค์กรปกครองส่วนท้องถิ่นที่มาร่วมงาน ว่าโครงการผัดดีดีเป็นแอปพลิเคชันที่ทันสมัย และอาจจะมีการปรับเพื่อให้เหมาะสมกับแต่ละพื้นที่ ในฐานะที่เป็นผู้ใช้แอปพลิเคชันอยู่ในชุมชนจะรู้เหตุการณ์จากอาสาสมัครที่รายงานเหตุการณ์ แนะนำให้ใช้ระบบผัดดีดี ไว้ให้เป็นประโยชน์ต่อท้องถิ่นและเชื่อว่าการขับเคลื่อนของผู้บริหารที่มีเจ้าหน้าที่รับผิดชอบจะทำให้เกิดการเชื่อมโยงซึ่งกันและกัน ระบบผัดดีดีก็จะยั่งยืนและมีพัฒนาการที่ดีมากขึ้นต่อไป

## เสวนาเรื่อง “การขับเคลื่อนระบบพ่อดีดีในระดับจังหวัด”

ดำเนินการเสวนาโดย รศ.ไพรัช ตระการศิรินนท์ นักวิจัยโครงการพ่อดีดี มหาวิทยาลัยเชียงใหม่ และผู้เข้าร่วมเสวนา ได้แก่

- 1) นายครรชิต ชมภูแดง หัวหน้ากลุ่มงานยุทธศาสตร์ สำนักงานป้องกันและบรรเทาสาธารณภัยจังหวัดเชียงราย (หัวหน้าโครงการพ่อดีดีเชียงราย)
- 2) น.สพ.ภาณุพัฒน์ ราชคมนตรี นายสัตวแพทย์ชำนาญการ กลุ่มพัฒนาสุขภาพสัตว์ สำนักงานปศุสัตว์จังหวัดเชียงราย
- 3) นางนันทยาภรณ์ เจียงเพ็ชร์ นักวิชาการสาธารณสุขชำนาญการพิเศษ ฝ่ายพัฒนาสังคมและสิ่งแวดล้อม กองส่งเสริมคุณภาพชีวิต องค์การบริหารส่วนจังหวัดเชียงราย
- 4) นายมนู สิมะพรม เจ้าหน้าที่งานสาธารณสุขชำนาญงาน กองสาธารณสุขและสิ่งแวดล้อม เทศบาลนครเชียงราย
- 5) นางสุรรัตน์ มหาสิงห์ นักวิชาการสาธารณสุขชำนาญการ กลุ่มงานควบคุมโรคติดต่อ สำนักงานสาธารณสุขจังหวัดเชียงใหม่



ประเด็นที่ 1 ให้หัวหน้าโครงการจังหวัดเชียงราย ได้ฉายภาพการวางระบบพ่อดีดีในจังหวัดเชียงราย เพราะระบบที่เกิดขึ้นเป็นระบบที่ทำงานโดยอาศัยการเชื่อมโยงของการทำงาน การประสานงานกันระหว่างการบูรณาการของแต่ละภูมิภาค แต่ละท้องถิ่น แต่ละชุมชนว่ามีการดำเนินการอย่างไร



- อาจารย์ไพรัช ตระการศิริพันธ์ : ใน session นี้เราจะใช้เวลาสั้นๆ ซึ่งก่อนหน้านั้นในวงสนทนาที่ 1 วิทยากรทุกท่าน และท่านอาจารย์หมอมเกี๋ยงศักดิ์ได้พูดในภาพรวมใหญ่ถึงการใช้ประโยชน์จากระบบ ผ่องดีดี ระบบเฝ้าระวังสุขภาพหนึ่งเดียวของชุมชน community own sytem ว่าระบบนี้มีประโยชน์ ทางเทศบาลนครเชียงรายก็บอกว่าถ้าเรานำเรื่องนี้ไปบอกประชาชนว่าประชาชนจะได้ประโยชน์แล้วประโยชน์ที่จะเกิดกับชุมชนในเรื่องของการป้องกันและเฝ้าระวังสุขภาพ มากกว่าที่จะมารักษาที่หลัง ถ้าถึงขั้นของการปฏิบัติจริงๆเราจะทำอะไร ที่จะเกิดภาพของการใช้ประโยชน์ได้จริง และประโยชน์ที่คาดหวังจากระบบ ว่าระบบจะใช้งานอะไรได้บ้าง เราจะนำระบบนี้ขับเคลื่อนไปสู่การใช้งานควรจะทำอย่างไรบ้าง ใครควรจะมีหน้าที่อย่างไรบ้าง จนถึง

ระดับอปท. และอาสาสมัครในชุมชน กลไกที่เครือข่ายในแต่ละระดับ ค่อนข้างซับซ้อน และไม่ง่ายเลยกับการที่จะเอางานที่ไม่เคยใช้ที่ไหนมาก่อนในโลก เอามาใช้ให้เกิดผลจริง และคนที่ได้รับประโยชน์จริงๆ ก็คือชาวบ้านทำอย่างไร วันนี้เราได้ภาคีเครือข่ายจากทุกหน่วยงานที่เกี่ยวข้อง ไม่ว่าจะเป็น ป้องกันและบรรเทาสาธารณภัย สาธารณสุข ปศุสัตว์ และโดยเฉพะอบจ. หรือ องค์การบริหารส่วนจังหวัด ที่ถูกพาดพิงถึงค่อนข้างเยอะนะครับ ภาคส่วนไหนควรจะทำอะไรได้บ้าง หรือทำอะไรอย่างไรไปแล้วบ้าง จริงๆโครงการนี้เริ่มมาถึงปัจจุบัน ณ เวลานี้ใกล้ครบสี่ปีแล้วนะครับ การปฏิบัติจริงในพื้นที่ ถ้าเรานับจากการเริ่มทดลองครั้งแรกเฉพาะที่จังหวัดเชียงใหม่ก่อนเมื่อปลายปีพ.ศ 2557 แล้วมาในปลายปี 59 ก็มาเริ่มขยายเพิ่มที่จังหวัดเชียงราย ขอนแก่น และที่เครือข่ายอปท.แม่ทา ซึ่งอปท.แม่ทาก็มีเครือข่ายอยู่ในจังหวัดต่างๆ ถึง 29 จังหวัด แต่งานที่ทำจริงในแต่ละพื้นที่ แต่ละโครงการ เราจะใช้ โมเดลที่มีรูปแบบไม่เหมือนกันเลยก็ว่าได้วันนี้ได้ตัวแทนมาจากเฉพาะจังหวัดเชียงรายกับจังหวัดเชียงใหม่ ซึ่งเราไม่มีโอกาสที่จะคัดให้ได้ครบทุกเครือข่าย แต่อย่างน้อยในตัวแทนของจังหวัดสองจังหวัด จะสามารถให้ภาพระดับหนึ่ง ในสิ่งที่ท่านวิทยากร ทั้ง 5 6 ท่านได้ช่วยกันฉายให้เห็นภาพประโยชน์ และความสำคัญ กับแนวคิดการเปลี่ยนแปลงของระบบสาธารณสุข จากระบบเดิมแบบตั้งรับไปสู่ในรูปในเชิงป้องกัน ในการเฝ้าระวังการป้องกันการแพร่ระบาดได้อย่างไร เพราะฉะนั้นวันนี้ในเวลาสั้นๆผมเชื่อว่าทั้ง 5 ภาคีเครือข่ายจะฉายภาพให้เราเห็นเป็นรูปธรรมของการปฏิบัติได้อย่างน้อยในระดับหนึ่ง ส่วนในตอนบ่ายก็จะเป็นการแบ่งกลุ่มของท่านนายก ว่าเอาไปใช้งานจริงอย่างไร ส่วนที่เป็นปลัดอปท. หรือ ปลัดอปท. เข้ามามีบทบาทในการบริหารจัดการระบบอย่างไรทางเจ้าหน้าที่ที่ดูแลระบบ มีวิธีการใช้ระบบแดชบอร์ดที่ใช้ระบบดิจิทัลเข้ามาจัดการแทนคนทำอย่างไรกับอาสาสมัคร อันนั้นจะเป็นอีก 5 วิธีที่จะมองในระดับย่อย เมื่อกี้ หัวหน้าครรชิตเป็นคนเล่าคนสุดท้ายตอนนี้ให้หัวหน้าครรชิตเป็นคนเล่าคนแรก ท่านเป็นหัวหน้าทีมโครงการผ่องดีดีจังหวัดเชียงราย ลองฉายภาพการวางระบบ เพราะระบบนี้เป็นระบบที่ทำงานโดยอาศัยการเชื่อมโยงการทำงานการประสานงานกันระหว่างกรมการของ แต่ละภาคส่วน แต่ละท้องถิ่น แต่ละชุมชนทำอย่างไร หัวหน้าครรชิตในเวลา 2 ปีไม่ยาวเลยทำได้ขนาดไหนครับ

- คุณครรชิต ชมภูแดง : ครับก็ขออนุญาต ผู้ดำเนินรายการนะครับอาจารย์ไพรัช แล้วก็ผู้เข้าร่วมรับฟังเสวนาทุกท่าน นะครับ ในส่วนของจังหวัดเชียงรายนะครับ ใช้เวลา ไม่ครบ 2 ปีเริ่มมีการพูดคุยประมาณปลายปี 59 เริ่มกิจกรรมจริงๆ ประมาณกุมภาพันธ์ 60 ก็จนถึงพฤศจิกายนที่ผ่านมา ในส่วนของจังหวัดเชียงราย เหมือนอย่างที่ท่านไพรัชได้เรียนว่ารูปแบบ ก็จะต่างจากเชียงใหม่ ซึ่งเชียงใหม่เป็นจังหวัดเริ่มแรก รูปแบบของโครงสร้างก็จะต่างจากเชียงใหม่ จะต่างจาก ขอนแก่นซึ่งเป็นจังหวัดที่ 3 ที่ต่อจากเชียงราย ในส่วนเริ่มแรกทางทีมงานท่านอาจารย์เลิศรัก มหาวิทยาลัยเชียงใหม่ ได้ประสานงานไปยังท่านผู้ว่าราชการจังหวัดเชียงรายในขณะนั้นก็คือท่านบุญส่ง ซึ่งท่านก็มองว่า ในเรื่องของระบบตัวนี้ มันมีทั้งเรื่องคนเข้ามาเกี่ยวข้อง เรื่องสัตว์ โรค สิ่งแวดล้อมเรื่องสาธารณสุขที่เข้ามาเกี่ยวข้อง ท่านก็มองว่าจะให้ใครเป็นเหมือนหน่วยหลักในการประสานงานไม่ใช่หน่วยหลักในการสั่งการ เป็นหน่วยหลักในการประสานงาน ท่านก็เลยมอบหมายงานให้กับสำนักงานปภ.เป็นหน่วยงานหลักเหมือนเป็นหน่วยงานธุรการ ที่จะช่วยประสานงานให้หน่วยงานที่เกี่ยวข้อง 6-7 หน่วยหลักๆ ของเชียงรายพูดคุย ซึ่งจริงๆก็มีท้องถิ่นจังหวัดด้วย มีทางสาธารณสุข ปศุสัตว์ แล้วก็

ท้องถิ่น อีก 2 ท้องถิ่นใหญ่ก็คือ อบจ.กับเทศบาลนคร อย่างที่ท่านรองนายกปรีชาบอกเมื่อเช้า ท่านไม่ได้ยื่นใบสมัครเราบังคับ ทั้งอบจ.ทั้งเทศบาลนครด้วย ให้มาเข้าร่วมเป็นพี่เลี้ยง ที่นี้ในส่วนของจังหวัดเอง พอมาพูดคุยกัน ก็มีผลโครงสร้าง 2 ระดับ ให้ขับเคลื่อนไปได้ เพราะผมมองว่าในส่วนของระบบราชการ การใส่สายงาน จัดสายการจัดงาน ยังมีความสำคัญ ไม่ว่าจะเป็นส่วนภูมิภาค ส่วนกลาง ส่วนท้องถิ่นต่างๆจะทำงานเฉพาะในส่วนที่เป็นตัวของตัวเอง มันก็จะขับเคลื่อนลำบาก ก็เลยเปลี่ยนโครงสร้างเป็นหลัก ให้หัวหน้าส่วนที่เกี่ยวข้อง ให้ผู้ว่ามอบหมายให้รองผู้ว่าประธานแล้วก็ มีนายก ตัวแทนของท่านนายกเทศบาลนครก็คือรองปรีชา ทางของอบจ.ของทางปศุสัตว์จังหวัดสาธารณสุขจังหวัดท้องถิ่นจังหวัด เป็นคณะฝ่ายอำนวยการ แล้วก็ตั้งคณะทำงานขึ้นมาเพื่อที่จะขับเคลื่อน เพราะถ้าเราใช้ทุกหัวหน้าส่วนคงจะขับเคลื่อนลำบาก ตั้งคณะทำงานขึ้นมาแล้วก็มีการพูดคุยทั้งในรอบและนอกรอบและวางแผน เมื่อก่อนผมเรียกประชุมบ่อย เชิญทีมงานเดือนละครั้งสองครั้งช่วงที่จะเริ่มดำเนินการ เพื่อพูดคุยท้องถิ่นที่เราเข้ามาร่วมด้วย ที่แรกเราคุยว่าจะใช้จากใครจะใช้จัดการชี้เป้าจากท้องถิ่นจากหน่วยงานที่เกี่ยวข้องว่าคัดเลือกแล้วท้องถิ่นไหน มีความเหมาะสมที่จะเข้าร่วมโครงการก็จัดไป ก็คุยกันจนจบ เราใช้การสมัครใจว่าท้องถิ่นไหนมีความพร้อม ทั้งเชิงรายได้ประมาณ 140 อปท. วัตถุประสงค์เทศบาลนครออกก็เหลือ 142 เราก็ส่งใบสมัครไปให้แต่ละท้องถิ่นสมัคร ก็มีแสดงความสนใจ ซึ่งตามเป้าเราต้องการไม่น้อยกว่า 30 อปท. ซึ่งถ้าเกิน 30 อปท.ก็ไม่ได้อยู่ที่ เพราะโครงการเริ่มแรกเมื่อได้มาแล้วเราก็มานั่งคุยกันอีกว่าในส่วนของหน่วยงานท้องถิ่นที่เข้าร่วมโครงการ เป้าหมายต่อไปที่จะทำก็คืออาสาสมัคร ซึ่งเป็นวัตถุประสงค์หลักและเป็นผู้มีส่วนได้ส่วนเสียหลัก ที่แรกเราคุยกันว่าเอาสม. เพี้ยวๆ ไหม เอาอปพร.เพี้ยวๆไหม แต่ว่า เมื่อคุยกันแล้วว่าคนใช้ประโยชน์คือท้องถิ่น เราก็เลยให้ทางท้องถิ่นที่เข้าร่วมโครงการเป็นผู้ตัดสินใจว่า ตอนเราฝึกอบรม ตอนเราจัดอบรม ให้ท้องถิ่นเป็นคนพิจารณาว่าจะเอาใครมาเป็น อย่างน้อยหมู่บ้านละ 2 คนหรือท้องถิ่นละไม่ต่ำกว่า 20 คน ในกรณีที่ท้องถิ่นเล็กอปท.เล็กอบต.เล็กๆ มีไม่ถึง 10 หมู่บ้าน แต่ถ้าท้องถิ่นใหญ่ของพิคไว้ว่าอาจจะสมัคร แค่ 20 คนในเบื้องต้น แต่หลายๆท้องถิ่นบอกว่า 20 คนไม่ไหวไม่พอ เขาเป็นตำบลใหญ่บางตำบลมี 30 หมู่บ้านก็ขอทั้งหมดเลยได้ไหมในเมื่อเขามีความสุขเราก็ให้ ท้องถิ่นเป็นคนใช้ประโยชน์ผมไม่ได้ใช้ประโยชน์ ก็เลยให้สิทธิ์ตรงนี้หลังจากมีการฝึกอบรมแล้ว การขับเคลื่อนเราก็มี ปัญหาทั้งในเรื่องของภาษา เชียงรายคงไม่ต่างจากเชียงใหม่มีปัญหาเรื่องภาษา ปัญหาเรื่องการใช้ออฟฟิศคือ โทรศัพท์มีแต่บางท้องถิ่นเอาคนที่อายุน้อยๆมาเยอะหน่อย การเข้าสู่ระบบแอปพลิเคชัน ก็มีปัญหา เราก็เอามาทบทวนว่ามันอาจจะจะเป็นอุปสรรคก็เลยมีการอบรมเพิ่มตัวสุดท้าย ณปัจจุบันนี้ในส่วนของท้องถิ่นเรามีทั้งการกวดติดตาม ท้องถิ่นละ 2 รอบ มีการอบรมอาสาสมัครเพิ่มตามความต้องการของท้องถิ่น โดยการสนับสนุนวิทยากรจากมหาวิทยาลัยเชียงใหม่ จากของจังหวัดเอง จากทีมผอ.ดีดีเชียงรายเอง แล้วก็ให้แต่ละท้องถิ่นไปจัดโครงสร้างนี้ สิ่งเหล่านี้คือสิ่งที่จังหวัดทำมาและล่าสุดเวลาที่ล่าสุดที่เราทำก็คือ การที่ขยายท้องถิ่นเพิ่ม เอาความสมัครใจ นอกจาก 30 + 2 แล้วมีท้องถิ่นไหนที่ใกล้ๆเคียงกันสนใจที่จะมาเข้าร่วม ก็เอามาพูดคุยกันมาแลกเปลี่ยนกันซึ่งวันนี้ถ้านับจริง ๆก็เกือบ 40 ท้องถิ่นนะครับโดยที่ครั้งแรกเริ่มต้นโครงการ และครั้งที่ 2 ทำเพื่อขยายผลแต่ภาพรวมอาสาสมัครแล้วตอนนี้เชียงรายยังไม่หยุดที่อบจ.จะทำต่อไปเชียงรายมีประมาณ 2 พันต้นๆ ที่เป็นอาสาสมัคร ผอ.ดีดีซึ่งทุกวันนี้ก็ยังมียางานเข้ามาอยู่ทุกวัน เรื่องโรค ระบาดในสัตว์และระบาดในคนเหล่านี้หลายๆที่ก็มีรายงาน ซึ่งแต่ละท้องถิ่นก็มีข้อกำหนดของตัวเองว่า จะรายงานรอบวันไหน ให้แต่ละท้องถิ่นเป็นคนกำหนดเอง ถ้าไม่มีเหตุ ก็วันค่อยรายงาน หรือถ้ามีเหตุก็รายงานทุกครั้ง นี่คือขั้นตอนและสิ่งที่เราจะขับเคลื่อน ถึงแม้ว่าต่อไปโครงการเราจะทำครบแล้วในส่วนของจังหวัดเองก็ยังขับเคลื่อนต่อไป โดยทั้งในส่วนของอบจ.เอง ของเทศบาลนครเองด้วยเพราะระบบมันยังอยู่ มันหมดแค่ Project หรืองบประมาณที่ทางมหาวิทยาลัยเชียงใหม่สนับสนุนเท่านั้น แต่ตัวระบบที่เอาไปใช้มันยังใช้ได้ยังขับเคลื่อนอยู่ในตัวของมันเอง และก็ยังมีคนที่ยังขับเคลื่อนอยู่ ตรงนี้ขอแนะนำเรียนเพียงเบื้องต้นก่อนครับ

- อาจารย์ไพรัช ตระการศิริพันธ์ : ขอบคุณครับ หัวหน้าครรชิต พยายามฉายภาพ ว่าระบบเชียงรายวางระบบ ถึงแม้ไม่ใช่หน่วยงานที่ดูแลเรื่องสุขภาพหนึ่งเดียวที่มีปริมาณของการเกิดภัยมาก เช่นโรคระบาดจากสัตว์และโรคระบาดจากคน แต่เขาก็สามารถทำหน้าที่เป็นแกนกลาง ไม่ใช่หัวหน้าโครงการแบบสั่งการ แต่ว่าเป็นผู้ประสานงานหลัก ที่

ท่านผู้ว่าฯ มอบหมายให้ และใน 2 ปีที่ผ่านมา ก็ค่อนข้างพิสูจน์แล้วว่าหน่วยงานไหนก็ได้ถ้ามีความเห็นร่วมกันว่า จะเป็นหน่วยประสานงานกลางที่ดีที่สุดในการขับเคลื่อนระบบ ก็สามารถขับเคลื่อนได้อย่างน้อยในระดับหนึ่งตามที่ได้พิสูจน์ให้เห็นแล้ว ผมขอเรียงตามลำดับความยากง่ายก็แล้วกันว่ายากที่สุดก็คือคนประสานงาน ถัดมาก็คงไม่พ้นทางอบจ. อบจ. จริงๆ ตามกฎหมายไม่ใช่หน่วยปฏิบัติการเลย ตามพรบ. กำหนดให้อบจ. มีหน้าที่ในการสนับสนุนและส่งเสริมในส่วนของภารกิจของอปท. ทั้งหลายในจังหวัดดำเนินการเองไม่ได้ ที่ต้องดำเนินการร่วมกัน อบจ. เขามีหน้าที่สนับสนุนในด้านนี้และอบจ. เชียงรายเป็นตัวอย่างหนึ่งที่ได้ทำหน้าที่ในการสนับสนุนที่ม่ออดีดีของจังหวัด ทางหัวหน้าครรชิตอยากได้อะไรสนับสนุนจากทางอบจ. อยากจะได้รับการสนับสนุนจากเทศบาลเพื่อให้อปท. เล็กๆ ที่อยากจะเป็นอปท. นำร่องสามารถนำระบบนี้ไปใช้ อบจ. ก็สามารถทำได้ และตอนท้ายอยากให้ท่านเล่าให้ฟังว่านอกจากบทบาทที่ทำตามภารกิจแล้ว ยังคิดริเริ่มให้มีพีเจอาร์ใหม่อีกอันหนึ่งของม่ออดีดีที่เราไม่เคยทำมาก่อน แต่อบจ. เป็นคนริเริ่มให้เราสร้างพีเจอาร์ใหม่นี้ขึ้นมาอยากให้คุณจัดเป็น ตัวแทนจากอบจ. ช่วยเล่านิดหนึ่งว่าอบจ. ทำยังไงจึงจบจากที่ไหนใช้คนจากที่ไหน

- **คุณนัทยาภรณ์ เจียงเพ็ชร :** ในส่วนของ อบจ. เชียงราย แม้ว่ายุคนี้เราจะไม่มีหน่วยงานการเมือง เรามีท่านปลัด



ปฏิบัติหน้าที่เป็นนายกและมีท่านรองปลัดอีก 2 ท่านที่ควบคุมระดับการทำงานของพวกเรา เป็นความโชคดีของจังหวัดเชียงรายที่ผู้บริหารให้ความสำคัญกับเรื่องนี้ ต่อเนื่องจากที่ท่านหัวหน้าครรชิตท่านได้เรียนทุกท่านไปว่าเหมือนเป็นไฟท์บังคับ เพราะมีคำสั่งจากท่านผู้ว่าราชการจังหวัดได้เข้าไปที่อบจ. ดิฉันเองในฐานะที่เป็นนักวิชาการสาธารณสุข เดิมดิฉันอยู่กระทรวงสาธารณสุขและได้ออนย้ายเข้าไปตั้งแต่ปี 2559 เป็นผู้รับผิดชอบงานโดยตรงด้านการต่อต้านโรคติดต่อด้วย ผู้บริหารก็ได้เรียกเข้าไปมอบหมายภารกิจตั้งแต่วันนั้นเลยทำให้เป็นทั้งผู้ประสานงานกับทุกภาคส่วนที่เกี่ยวข้อง แล้วก็ให้ท่านในอำนาจหน้าที่ภารกิจของอปท. ในการขับเคลื่อนงานร่วมกับจังหวัดในเรื่องของม่ออดีดีนับแต่วันนั้นก็ได้รับการกิจวันนั้นมา และผู้บริหารก็ให้การ

สนับสนุนมาตลอด ในส่วนของอบจ. เชียงรายเองตั้งแต่เราดำเนินโครงการมา เราไม่มีแผนงาน และไม่มียงบประมาณที่จะตั้งรองรับไว้เลยสำหรับในเรื่องของม่ออดีดี แต่เรามีแผนงานปกติเรื่องของการป้องกันโรคติดต่ออยู่แล้ว ตัวดิฉันเองก็เลยมีการปรับกิจกรรมในการดำเนินงานของการควบคุมโรคติดต่อ เพื่อให้ภารกิจของเราเอื้อต่อ การที่จะขับเคลื่อนงานร่วมกับม่ออดีดีอย่างไร ตอนแรกๆ ในปี 60 อบจ. ยังไม่สามารถจัดกิจกรรมที่จะสนับสนุนได้แต่เราก็ได้ร่วมทำงานกับม่ออดีดีจังหวัดในการขับเคลื่อน 30 อบจ. นำร่อง พอในปี 61 เราก็มียุทธศาสตร์ด้านโรคติดต่อและเราได้ปรับกิจกรรมของเราโดยความเห็นชอบของผู้บริหารให้เราได้นำ ผอ. รพ. สต. กับผู้เกี่ยวข้อง ใน 30 อบจ. นำร่องของจังหวัดเชียงรายทั้งจังหวัดในภาพรวมจังหวัดแล้วก็ 30 อบจ. เรานำบุคลากร ของรพ. ผู้เกี่ยวข้องมาพัฒนาในเรื่องของการใช้ App ม่ออดีดีตัวนี้มาร่วมกันหลังจากนั้นเหมือนกับว่า ให้คุณหมอบไปเป็นองค์กรในพื้นที่ ทั้งเป็นพี่เลี้ยงให้กับอาสาสมัครด้วย แล้วก็เป็นผู้ที่จะขับเคลื่อนงานสาธารณสุขตัวนี้ด้วย สำหรับในปี 61 นะคะ ในปี 62 เรามีแผนงานโครงการปกติรองรับไว้ ซึ่งคงจะได้เล่าในตอนท้ายร่วมกับพีเจอาร์ม่ออดีดี จะเห็นได้ว่าภารกิจการสนับสนุนของอบจ. เชียงรายไม่ได้กระทบกับการตั้งงบประมาณหรืออะไรเพิ่มเติมเลยนะคะ เพียงแต่ว่า เรามีการบริหารจัดการแล้วก็การปรับกลยุทธ์ปรับวิธีการให้เอื้อต่อการขับเคลื่อนงาน เนื่องจากการควบคุมป้องกันโรคเป็นอำนาจหน้าที่ของอบจ. อยู่แล้ว แต่เราจะมีหน้าที่หน้าที่คือภาพรวม เราก็จะสามารถที่จะบูรณาการกับทุกหน่วยงานในจังหวัดได้ ซึ่งงานนี้ก็ค่อนข้างจะไฟเขียวและเราสามารถทำได้อย่างเต็มกำลังความสามารถละในเบื้องต้น

- **คุณมนู สิมะพรหม :** ขออนุญาตนำเรียนแบบนี้นะคะ เนื่องจากเทศบาลนคร เชียงรายไม่ได้รับงบประมาณ มันเป็นเรื่องยากมากในการที่จะทำงานกับประชาชน โดยไม่มีสตางค์ งบประมาณไม่มีให้ก็ปรึกษาท่านรองนายก ท่านผู้บริหารหลายๆ ท่าน ว่าเราสามารถใช้จ่ายเงินในส่วนของการดูแลสุขภาพได้ จากงบประมาณกองทุน หลักประกันสุขภาพของเทศบาลนครเชียงรายเราก็ขอไปแล้วนี่ก็ต้องเข้าหลักเกณฑ์ ต้องมีเรื่องเกี่ยวกับอะไรบ้าง เพราะ แอปพลิเคชันมันไม่ได้เกี่ยวกับสุขภาพอย่างเดียว ตอนนี้ ขยายไปถึงเรื่องของการคุ้มครองผู้บริโภค สาธารณภัยเรื่องของสิ่งแวดล้อม แล้วก็ไปขอสตางค์จากกองทุนหลักประกันสุขภาพมา เอาแต่ค่ากินค่าวิทยากรค่า สถานที่ที่เรามีแล้วเราใช้นิดเดียว ได้งบประมาณมาที่นี้กลุ่มเป้าหมายที่จะอบรม แต่ละ ท่านก็บอกว่ายอมรับเรื่องของการสาธารณสุข ว่าสาธารณสุขมันไม่ใช่เป็นทุกอย่างแต่มัน เป็นหลักของการใช้แอปพลิเคชันนี่ เอาสม. มีตั้งแต่รุ่น 10 20 30 ปีเอาที่มันหนุมน้อย เราสามารถเลือกได้ เพราะเราเป็นพื้นที่ใหญ่เอาคนที่สามารถที่จะใช้ มือถือที่เป็นสมาร์ทโฟนเลือกมาก็คือเราเลือกได้ เราต้องเลือกหน่อยไม่ ใช้งานเราเดินไม่ได้ แล้วเราจะจัดอบรม 3 อย่างคือรุ่นแรก คือสม. 64 ชุมชน ชุมชนละ 5 คนก็เอามา ประสบผลสำเร็จ ในครั้งแรกประมาณ 60-70 เปอร์เซนต์ อีก 30 เปอร์เซนต์อาจจะเป็นตัวแทนอื่นไม่ได้เกณฑ์ตามเป้าหมาย อย่างที่สอง คืออย่างที่อาจารย์ไพรัชบอกว่าเรามีนักเรียนในสังกัดเทศบาล 8 โรงเรียน เราไปขออนุญาตใช้เป็นกลุ่มทดลองในโรงเรียน มัธยมทั้งมัธยมต้นและมัธยมปลาย เด็กเขาไวมาก เขามีความรู้เรื่องของสุขภาพอยู่แล้ว เรื่องของโรค เรื่องของเชิง ประจักษ์ที่อยู่ในหมู่บ้านของเขาชุมชนของเขา เขารู้เขาเห็น แล้วเขาก็มีเรื่องของแอปพลิเคชันมาช่วย เขาบอกว่าทำได้ มีบัตรประชาชน มีไอดี มีรหัส เขาก็รายงานเข้ามา อันที่ 3 เราอบรมกลุ่มคุ้มครองผู้บริโภคก็มีพ่อค้าเนื้อสัตว์แม่ค้า เนื้อสัตว์เจ้าของร้านอาหารผู้ประกอบการร้านอาหาร อันนี้เป็นอีกกลุ่มหนึ่งซึ่งในตลาดสดเราก็ให้ตัวแทนตลาดสดหรือ กลุ่มกรรมการตลาดสดของเทศบาลเข้ามาอบรม มันก็มีเรื่องของโรคที่รายงานเข้ามาที่เชิงประจักษ์จริงๆ อย่างอันดับ แรกก็คือ อสม. ก็เป็นเรื่องปกติ รายงานปกติมา เด็กนักเรียนเขาก็ไป ผมไม่แน่ใจว่าเรื่องของไก่แต่เป็นเรื่องของสัตว์นี้แหละ เขาเห็นแล้วก็อยู่กับพ่อแม่ผู้ที่เป็นเกษตรกรคือเกษตรกรเดือดร้อนมีไก่อตายมีอะไรตายทำอะไรปกติก็ไม่ใช่ เป็นเรื่องอะไรไก่อตายก็ฝังซะ ที่นี้เขาก็ทดลองรายงานมามีสัตว์ตายสัตว์ป่วย ก็มันเป็นเคส ทางเดชบอร์ตเดือนแล้วก็ จะมีเจ้าหน้าที่โทรไปถาม มันก็มีปฏิกิริยาตอบโต้กลับว่ามันเป็นเรื่องจริง มีไก่อตายจริง ทางปศุสัตว์ก็หาวิธีป้องกัน ทางเทศบาลก็เข้าไปดูอีกทีหนึ่ง ก็คือเกิดในตลาดสด ทางสาธารณสุขก็เรียกประชุม ทางเทศบาลนัดประชุม เกิดกรณีนี้หนู ฉี หนูปกติก็เกิดกับคน ที่นี้มันเกิดกับหมา ในสุนัขป่วยมีผลเมื่องดีไปเจอสุนัขป่วย มันจะตายแล้วก็พาไปหาหมอไปคลินิก ทางคลินิก เขามีการตรวจหลายอย่างตรวจให้สุนัขก็บอกว่าเป็นฉีหนู ที่นี้การระบาดของโรคฉีหนูมันติดต่อกันมันมี เชื้อโรคในไต่อมันฉีออกมาครั้งหนึ่งก็มีเชื้อโรค ที่นี้มันเกิดในตลาด ในตลาดสภาพแวดล้อมของตลาดมันสามารถที่จะ แพร่ระบาดได้รวดเร็วมากถ้ามันเป็นจริงหรือหนูตัวนั้นยังอยู่ เราก็ด่วนเลยเรื่องนี้ปิดไว้ก่อน ห้ามแพร่กระจาย แจ้ง เจ้าหน้าที่ตลาดมาจับหนูสุ่มตรวจ อันนี้ก็สามารถควบคุมโรคได้ เรื่องพวกนี้ไม่จำเป็นที่จะต้องเป็นกลุ่มอสม.อย่างเดียว ตอนนี้ โครงการของเทศบาลนครเชียงรายก็อยากขยายไปสู่ทางเลือกของสิ่งแวดล้อมทั้งอปพร. เรื่องของบุคคลตอนนี้ เขามีจิตอาสา จิตอาสาที่มีความรู้ด้านสุขภาพ ด้านหลายๆอย่างเราเอามารวมกันเพราะว่าเรื่องของจิตอาสาไม่ว่าจะเป็น ผ้าพันคอเหลือง หมวกสีฟ้าเขามีเป็นจิตอาสาแต่ละฝ่ายก็จะเชิญพวกนี้มาด้วย นี่เทศบาลนครเชียงรายก็ได้ดำเนินการ มา มันเป็นเรื่องยินดีที่เกิดขึ้นและสามารถช่วยเหลือประชาชนได้ และเป็นผลงานขององค์กรปกครองส่วนท้องถิ่นด้วย ครับ



- **อาจารย์ไพรัช ตระการศิริพันธ์ :** ขอบคุณด้วยครับ เนื่องจากว่าเวลามันจำกัด คุณมนูก็เลยให้ภาพรวม ๆสรุปก่อนว่า อปท.แต่ละแห่งจริงๆแล้วมีศักยภาพที่สามารถจัดระบบเฝ้าระวังของตัวเอง โดยที่สามารถลดข้อจำกัดของหน่วยงานใน ระดับภูมิภาคที่อาจจะมีข้อจำกัดเรื่องกำลังคนงบประมาณ ในท้องถิ่นสามารถจัดการตนเองได้อย่างน้อยในระดับหนึ่ง

สามารถบริการให้ประชาชนมีความสุขได้อย่างน้อยในเบื้องต้น ทางสาธารณสุขกับทางปศุสัตว์ ลองฉายภาพในระดับจังหวัดคุณะครับว่า ตอนนี่ในจังหวัดเชียงรายเป็นรูปแบบหนึ่งที่ต่างจากเชียงใหม่เมื่อเริ่มโครงการ ทางจังหวัดเชียงรายก็จัดโครงสร้างของการจัดระบบเฝ้าระวังลงในระบบตำบล โดยมีการจัดตั้งศูนย์ปฏิบัติการสุขภาพหนึ่งเดียวระดับตำบลดูแลประสานงานในเรื่องสุขภาพคนสุขภาพสัตว์ และอันตรายจากทรัพยากรธรรมชาติหรือสิ่งแวดล้อมภัยพิบัติทั้งหลายใช้เครือข่ายในระดับตำบลโดยมีท่านนายกอปท.เป็นประธานแล้วก็มีเครือข่ายภาคีทุกภาคส่วนในตำบลที่มาร่วมเป็นองค์กรขับเคลื่อนในการแก้ปัญหาในระบบใหม่ เฝ้าระวังโรคส่วนหนึ่ง หน่วยงานหนึ่งก็คือรพ.สต.ในจังหวัดในตำบล โดยมีทางสาธารณสุขเป็นหน่วยดูแลสนับสนุนประสานงานร่วมกันอยู่ ด้านสาธารณสุขคุณสุธีรัตน์ลองช่วยฉายภาพโครงการผอดีดี ที่อยากให้มีการเชื่อมโยงระดับจังหวัดจนถึงระดับอำเภอ ที่เมื่อก่อนหมอยงเจือได้พูดถึงโครงสร้างใหญ่ในระบบสาธารณสุขว่ามีระบบและกลไกค่อนข้างซับซ้อน ผอดีดีเข้าไปแทรกอยู่ตรงไหนในการเข้าไปเชื่อมโยง และระดับจังหวัดเข้าไปสนับสนุนยังไงให้ออปท.สามารถนำระบบผอดีดีเข้าไปทำงานเสริมต่อช่องว่าง หรือข้อจำกัดของงานระดับจังหวัดในเรื่องของสุขภาพหนึ่งเดียวในการเฝ้าระวังเรื่องสุขภาพและการป้องกัน

- คุณสุธีรัตน์ มหาสิงห์ : สำหรับที่เชียงใหม่ก็ต้องบอกว่าตัวเองโชคดีที่มีโอกาสได้ร่วมทำงานกับทางโครงการมาตั้งแต่



ตอนแรก มีโอกาสได้เริ่มช่วยกำหนดประเด็นในเรื่องของการเฝ้าระวังหรือว่ากรรารายงานว่าทางด้านสาธารณสุขซึ่งเราก็อทรบกันดีว่าผอดีดีของเรา ตัวโอคือตัว One Health ซึ่งจะต้องประกอบไปด้วยทั้งสุขภาพคนสัตว์และสิ่งแวดล้อม เราก็อช่วยกันคิดในโครงการ ว่าประเด็นในส่วนของคุณสาธารณสุข ทางโครงการก็ถามมาที่สำนักงานสาธารณสุขจังหวัดว่าเราควรจะมีประเด็นอะไรอีกที่เราอยากจะทำให้ระบบนี้เฝ้าระวัง ในระดับพื้นที่นั้นโจทย์ของทางจังหวัดเองก็คือว่า คนที่ทำนี่คือคนพื้นที่มันก็ต้องเป็นอะไรที่เราสามารถที่จะทำได้และใช้ประโยชน์อันที่ 1 คือคิดเนื้อหาให้เขา อันที่สองคือมีหน้าที่ในการขับเคลื่อนให้กิจกรรมเหล่านี้มันเกิดขึ้นในชุมชนจริงๆ ทั้งในส่วนของคุณสาธารณสุขจังหวัด ณ ตอนนั้นเราก็อเริ่มคิดในประเด็นต่างๆที่เกี่ยวกับด้านสุขภาพคนก่อน ก็จะมีอย่างที่เราเห็นใน

แอปพลิเคชันว่าจะมีเรื่องของโรคในคน ซึ่งใหม่ๆเราก็จะเป็นโรคไข้เลือดออก โรคไข้หวัดใหญ่ โรคฉี่หนู โรคหัด แต่หลังๆเราจะเรียนรู้ไปว่าอาสาเราจะ feedback กลับมาว่าเราไม่สามารถที่จะรายงานเป็นโรคโรคได้ ดังนั้นเราก็จะปรับเปลี่ยนเวอร์ชันไปเรื่อยๆเป็นรายงานเป็นกลุ่มอาการทำให้อาสาง่ายขึ้นในการรายงานว่า คนที่สงสัยมีอาการแบบนี้แล้วก็สงสัยว่าเป็นอะไร แล้วก็จะมีให้ตีกระดับการหายใจ ระดับทางเดินอาหาร อาการมีผื่นมีตุ่ม หรือถ้าไม่รู้ก็เขียนว่าไม่ทราบก็ได้อันนี้ก็เป็นการอำนวยความสะดวกในการทำงานเรื่องโรค นอกจากนั้นก็จะมีอาหารปลอดภัย เรื่องของการคุ้มครองผู้บริโภค เรื่องของสิ่งแวดล้อม ซึ่งใหม่ๆประเด็นสิ่งแวดล้อมยังไม่ชัด และที่เชียงใหม่ ณ ตอนนั้น หรือโครงการเรายังอาจจะยังคิดไม่ออกว่าทำอะไรเกี่ยวกับสิ่งแวดล้อม เราก็อคิดไปว่าน่าจะมีเรื่องของภัยธรรมชาติ เหตุรำคาญ เรื่องของปัญหาสาธารณสุขต่างๆ เราก็อเพิ่มเข้าไปในแอปพลิเคชันก่อนซึ่งหลังๆก็มีการพัฒนา โดยทีมงาน จะแบ่งทีมอย่าง เชียงรายก็นำไปพัฒนาต่อยอด และทางสาธารณสุขเองก็ทำต่อไปเรื่อยๆอย่างการนับลูกน้ำยุ่งลาย การยิงพิกัดให้เห็นพิกัดของคนไข้เลือดออกจริงๆในชุมชนทำให้เราทราบถึงรัศมีของการทำงานระยะ 400 เมตรของ ผู้ป่วย อันนั้นก็มาช่วยในการป้องกันชุมชน อันนี้ก็ประเด็นของกรอบของเนื้อหาที่เราได้คิดในตั้งแต่แรก ที่นี่ในเรื่องของการขับเคลื่อนในเรื่องของเชียงใหม่ เราก็อเป็นคนสาธารณสุขเราก็อเริ่มต้นในจุดที่เป็นเครือข่ายของสาธารณสุขก่อน ก็คือจะมีสาธารณสุขอำเภอ ซึ่งเราก็อมีการอบรมประชุมสาธารณสุขอำเภอ เป็นโรงพยาบาล เป็นคนที่ทำงานสาธารณสุขอำเภอ แล้วก็ให้เขาเป็นครูไปถ่ายทอดเรื่องของการรายงานกับรพ.สต.อีกที แล้วหลังจากนั้นเราก็อให้ทุกรพ.สต.เนี่ยถ่ายทอดไปยังอสม.อีกทีหนึ่ง ทุกหมู่บ้าน แต่ว่ากลไกตรงนี้ ถ้าเราจะไปทำต่อเราต้องฝากไว้หนึ่งว่า เราไม่คาดหวังว่าการที่เรากำหนดอะไรที่มันเป็นการทำต่อๆกันแล้วคาดหวังว่ามันจะทำได้เต็มที่พื้นที่ อันนี้มันจะเป็นประเด็นที่เป็นปัญหาอยู่ ดังนั้นในเรื่องของ

การคัดเลือกอาสาเข้ามาอันนี้สำคัญ สำคัญว่าหนึ่งเขาต้องมีใจ เขาต้องมีเครื่องมือ ที่สำคัญก็คือว่า เขาก็จะต้อง อยู่กับเราไต่ยาวก็ต้องเลือกนิดหนึ่ง อันนี้ก็เป็นเรื่องของ การขับเคลื่อนในส่วนของภาครัฐ สาธารณสุขที่เป็นเครือข่ายสาธารณะสุขโดยตรงหลังจากนั้น เราก็ลองมาขยับต่อว่า ทำในภาพกว้างแล้วผลก็ออกมาในระดับหนึ่งแต่ว่าลองขยับมาทำแค่เข้มข้น ในบางพื้นที่หรือบางตำบลเราก็เลือกทำอยู่ 7 ตำบล เราพยายามเข้มข้นในทุกๆมิติของการรายงาน ไม่ว่าจะเป็นเรื่อง สัตว์ สิ่งแวดล้อม คน แต่ว่าสิ่งที่เราได้มาคือไม่ค่อยแตกต่างกันมาก แต่เราได้ความสำเร็จบางอย่างที่เกิดขึ้นในบางพื้นที่ ซึ่งจะมีใน section ต่อไปเชิญชวนให้ติดตามในเวทีของรพสต. ร้องวิ้วแดงที่จะมาแชร์ภาพของความสำเร็จในการทำงาน ก็คือการสำรวจลูกน้ำยุงลายที่เห็นเป็นรูปธรรมจริงๆ แล้วก็สามารถที่จะเชื่อมต่อระบบรายงานของกระทรวงได้โดยที่ไม่ เป็นภาระให้กับคนทำงาน ดังนั้นก็เป็นอีกมุมหนึ่งที่เราคิดว่าเราสามารถที่จะขยับต่อไปได้ในส่วนของภาคสาธารณสุข แต่ว่าสุดท้ายก็คือ ความสำเร็จจริงๆที่เรามองเห็นจากการเข้าไปเชื่อมต่อการทำงานกับทางเจ้าหน้าที่ เราเองและทางพื้นที่ เรามองเห็นว่าประเด็นการทำงานของระดับตำบล จังหวัดมีหน้าที่ที่จะขับเคลื่อนให้เกิดขึ้นจริง แต่กลไกของความสำเร็จ ของการทำงานจริงๆอยู่ที่ตำบลตำบล ซึ่งทางโปรเจกต์เองทางคนทำงานที่มีประสบการณ์ตักผลึกไม่ต่างกันคือกลไกที่สำคัญที่สุดก็คืออปท. นั่นเอง เพราะฉะนั้นเพื่อนพี่น้องที่มาในวันนี้ที่เป็นชาวอปท. ทุกท่านก็ฟังใจว่าถ้าท่านได้เข้าใจและ นำไปใช้และได้เห็นประโยชน์ของมันจริงๆเราน่าจะเคลื่อนได้ One Health ตำบลซึ่งตรงนี้ประเด็นในทางด้าน สาธารณสุขเองจะสามารถเข้าไปเชื่อมต่อได้ในทุกๆประเด็นอยู่แล้ว ไม่ว่าจะผ่านทางด้านสาธารณสุขคน สัตว์ หรือ สิ่งแวดล้อม เพราะว่ากลไก One Health ถูกคิดระบบขึ้นมาฉบับหนึ่งแล้วว่าจะต้องมีกลไกของการขับเคลื่อนโดย คณะกรรมการของตนเอง ข้อมูลต่างๆที่เราได้จากระบบเฝ้าระวังพ่อตืดเราสามารถใส่เข้าไปใน One Health ตำบลได้ แล้วตัว One Health ตำบลจะเป็นกลไกการแก้ปัญหาทุกอย่างเรื่องเมื่อเราใส่ข้อมูลที่เราได้มาจากระบบเฝ้าระวังพ่อตืดเข้าไปแก้ปัญหาโดยตรง ขออนุญาตฝากไว้เท่านี้ค่ะ

- **น.สพ.ภาณุวัฒน์ ราชคมน์ :** ในส่วนของปศุสัตว์นะครับ ก็คืออย่างที่เรารู้กันว่า เจ้าหน้าที่จำนวนมีน้อยอยู่แล้ว แต่ที่นโยบายของปศุสัตว์เรามีนโยบายว่ารู้โรคเร็ว ควบคุมโรคเร็ว เพราะฉะนั้นระบบพ่อตืดก็เลยตอบสนองโจทย์ในเรื่องของการที่เราจะรู้ถึง การเกิดโรคได้อย่างรวดเร็วเพราะเรารู้แล้วว่าจุดไหนเกิดโรคแล้ว คือของเราจะรายงานแค่ สัตว์ป่วยสัตว์ตายแล้วก็สัตว์กัดแค่นี้ก็ถือว่าเยอะมากแล้ว เพราะว่าทุกอย่างที่ชาวบ้านในพื้นที่อาสารายงานเข้ามาไม่ว่าจะเป็นสัตว์ป่วย สัตว์ตาย สัตว์กัด ต่างๆพอเรารู้ข้อมูลปุ๊บ เราก็จะสามารถลงไปควบคุมจัดการได้อย่างตรงจุดและเข้าไปถึงจุดที่แบบว่าเป็นจุดที่เกิด โรคจริงๆ และเราสามารถจะควบคุมโรคได้จริงๆ จังหวัดของเราในการลงไปทำงาน ร่วมกับทางอปท. นั่นก็คือพอได้รับการแจ้งแล้วทางปศุสัตว์หน่วยงานแรกที่ลงไปก็คือปศุสัตว์อำเภอ ปศุสัตว์อำเภอจะ ประสานงานโดยตรงลงพื้นที่พร้อมกันกับอปท. ก็คือในส่วนของการเชิงรายเรามีการคุยกัน ประชุมงานกันว่าระบบพ่อตืด ขอให้ปศุสัตว์อำเภอลงพื้นที่ร่วมกับอปท. ทุกครั้ง ทุกเหตุการณ์ที่เกิด โดยที่บางครั้งบางเหตุการณ์อาจจะลงไปพื้นที่เกิด โรคไม่ทันแต่อปท. เขาลงไปสำรวจมาให้เรียบร้อยแล้ว มีการป่วยตายจริง มีการระบาดไปยังพื้นที่ข้างเคียง อย่างไรก็ตามเท่าไรบ้าง และเราถึงจะมีการจัดสรรในส่วนของเราไม่เครื่องมืออุปกรณ์ลงไปช่วยงานระดับพื้นที่ได้ จังหวัดเราก็เลย มีปศุสัตว์จังหวัดสแตนด์บายเรื่องของการประสานงาน แต่ผู้ปฏิบัติงานจริงคือปศุสัตว์อำเภอจะเป็นผู้ประสานงาน ร่วมกับทางอปท. ในพื้นที่ในการลงไปควบคุม ลงไปปฏิบัติงานทุกๆเหตุการณ์ครับผม



- **อาจารย์ไพรัช ตระการศิริพันธ์ :** เมื่อกี้เรายังติดประเด็นของอบจ. กับทางทีมจังหวัดนะว่า ถ้าเรา ต้องการความท้าทายของระบบแบบใหม่ที่เราจะเปลี่ยนแปลงสู่มิติใหม่ของระบบเฝ้าระวัง ระวังการระบาด ในด้านสาธารณสุขระดับ ท้องถิ่นอบจ. มีแผนไว้แล้วที่เราคิดไม่ถึงว่า ถึงแม้โครงการจะสิ้นสุดภายในไม่กี่วันข้างหน้า แต่อบจ. เชียงรายไม่ต้องไป ฟุ้งงบบจากโครงการอีกแล้วอบจ. ตั้งงบฯเข้าไปในแผนงานของจังหวัดละ ร่วมกับท่านหัวหน้าครรชิตและทีมงานทั้งหมด



แล้ว ว่าถึงแม้โครงการสิ้นสุดลง โครงการนี้ก็ปรับเข้าสู่งานปกติและสามารถดำเนินงานต่อไปได้ ซึ่งก็จะมาต่อประเด็นในเรื่องของความท้าทายของระบบว่ามันจะยืนหยัดอยู่ได้ไหม ยังจะยั่งยืนต่อไหมสำหรับอปท.ที่เข้ามาใหม่วันนี้ที่ยังไม่ได้ใช้ระบบจะได้ลองมองเห็นภาพสั้นๆ ว่าแผนถัดจากนี้ของเราคืออะไร

- **คุณหทัยภรณ์ เจียงเพ็ชร :** สั้นๆในส่วนของอบจ. เชียงรายก็จะมี 2 ประเด็นคือ เรื่องของพีเจอาร์ตัวใหม่คือผู้ป่วยติดเตียง ติดบ้าน เนื่องจากว่าอบจ. เชียงรายได้ทำข้อตกลงกับ สปสช. เขต 1 ในเรื่องของการดำเนินงานกองทุนฟื้นฟูสมรรถภาพ ซึ่งกลุ่มเป้าหมายก็คือผู้ป่วยที่เป็นผู้ยากไร้ผู้ด้อยโอกาสและผู้ป่วยติดบ้านติดเตียง และอบจ. เชียงรายได้ปรับระบบการสื่อสารภายในเป็นระบบ E-Office ทั้งหมด เพื่อให้สอดคล้องกับไทยแลนด์ยุค 4.0 ผู้บริหารเลยได้สังเกตเห็นว่า งานกองทุนฟื้นฟูเป็นงานใหม่ของอบจ. ทำยังไงเราถึงจะได้ข้อมูลที่ครบถ้วนถูกต้องและนอกจากได้ข้อมูลครบถ้วนแล้วเราจะสามารถให้ความช่วยเหลือผู้ป่วยที่ติดบ้านติดเตียงเป็นหลักได้อย่างรวดเร็วทันเหตุการณ์ ก็เลยใครขอความช่วยเหลือไปทางผอ.ดีดีเชียงใหม่ปรึกษากับทีมฝ่ายเทคนิคฝ่ายเทคโนโลยีว่าเราจะสามารถที่จะเพิ่มพีเจอาร์ตัวนี้เข้าไปได้ไหม ซึ่งทีมเชียงใหม่ก็ตอบสนองให้การดำเนินงานของอบจ. อย่างรวดเร็วมาก ปัจจุบัน App ตัวนี้ ได้ลงใช้แล้วในพื้นที่เมื่อประมาณ 2 เดือนที่แล้ว แล้วก็เพิ่มประสิทธิภาพการทำงาน แล้วช่วยขับเคลื่อนงาน และเราสามารถที่จะให้ความช่วยเหลือผู้ป่วยติดบ้าน ติดเตียง ผู้ยากไร้ที่อยู่ในพื้นที่ห่างไกลได้จริงๆเนื่องจากเรามีอาสาสมัครในพื้นที่อยู่แล้ว และอีกประเด็นหนึ่งในเรื่องของการต่อเนื่องในการขับเคลื่อนในปี 2562 ผู้บริหารได้อนุมัติให้บรรจุแผนงานโครงการ เพื่อที่จะขับเคลื่อนผอ.ดีดีด้วยภายใต้โครงการ สัตว์ปลอดโรคคนปลอดภัยจากพิษสุนัขบ้าณะคะ ในปี 2562 ซึ่งโครงการก็ได้บรรจุในแผนและบรรจุในข้อบัญญัติงบประมาณรายจ่ายประจำปี 2562 เรียบร้อยแล้ว ในส่วนของการดำเนินงานก็คงจะได้คุยกับทางปศุสัตว์เป็นหลักและทางปภ. ซึ่งเป็นหน่วยงานหลักในเรื่องของการที่จะออกไปดำเนินงานในพื้นที่อีกครั้งหนึ่ง กลุ่มเป้าหมายที่เราจะร่วมขับเคลื่อนก็ประมาณ 700 คนในพื้นที่ 18 อำเภอ เราจะผนวกทั้งผอ.ดีดีแล้วก็อาสาปศุสัตว์ไปด้วยนะคะ 2 เรื่อง ที่เราจะได้ลงไปทำงานในพื้นที่คะอาจารย์

- **อาจารย์ไพรัช ตระการศิริพันธ์ :** ขอบคุณครับ และนี่ก็เป็นอีกพีเจอาร์หนึ่งที่ผอ.ดีดีไม่ได้เตรียมเอาไว้ตั้งแต่ต้นแต่ว่าก่อนที่จะเปิดโครงการทางอบจ. เชียงรายได้เสนอเข้ามาว่า app ที่จะเอามาใช้กับการดูแลให้กับผู้ป่วยติดเตียง หรือผู้ยากไร้ผู้ด้อยโอกาสในพื้นที่ที่ทางอบจ. สนับสนุนเข้ามา และทางปภ. ก็เป็นผู้ใช้ประโยชน์ ทางสาธารณสุขก็ใช้ประโยชน์ร่วม ทางทีม Open Dream ที่จะอยู่กับศูนย์ผอ.ดีดีก็กลางไปตลอดก็จะเป็นหน่วยที่คอยสนับสนุน คอยอัปเดต และคอยอัปเดตซอฟต์แวร์ให้กับอปท. ทั้งหลายที่คิดว่าถ้าจะใช้งานในด้านไหน ทาง Open Dream ก็สามารถช่วยแก้ไขให้ท่านได้ หัวหน้าครรชิตคงต้องปิดท้าย ถึงแม้โครงการนี้จะสิ้นสุดลง แต่ทีมนี้ก็คงยังอยู่ ก็จะปรับสภาพเข้าไปอยู่ในการดำเนินงานของสายงานปกติของทางจังหวัด ท่านจะบูรณาการการทำงานร่วมกันต่อไปยังไง เชิญฝากข้อคิดให้กับอปท. ใหม่ ๆ ที่ยังไม่ได้เข้าสู่ระบบจะได้เห็นว่าในอนาคตระบบนี้จะอยู่ได้หรือไม่

- **คุณครรชิต ชมภูแดง :** จริงๆแล้วถึงแม้ว่าโครงการจะหมด โครงการผอ.ดีดีก็ทำงานอาจจะหมดไปตามวาระของโครงการ แต่ในโครงสร้างของการบริหารจัดการ ในเรื่องไม่ว่าจะเรื่องสาธารณสุข เรื่องโรคระบาดต่างๆมันมีโครงสร้างที่เป็นปกติของหน่วยงาน ซึ่งจริงๆแล้วผอ.ดีดีกระทรวงสาธารณสุขมีอยู่แล้ว One Health มีอยู่แล้ว แต่การเอามาปรับใช้ในส่วนของท่านในฐานะที่ทำงานร่วมกับท้องถิ่น แล้วก็ของเชียงรายที่ไม่ได้อยู่ใน 30 แห่งหรือบวก 10 ที่เราขยายผลที่หลัง ถ้ายังสนใจทีมของจังหวัดก็พร้อมที่จะไปเป็นพี่เลี้ยงทั้งในส่วนของการวิทยากรเรื่องของการใช้ระบบ ซึ่งเราสร้างมาเกือบ 2 ปี เราสามารถที่จะมีวิทยากรจากของน้องๆไม่ว่าจะเป็นของเจ้าหน้าที่ของอบต. หรือเทศบาล สามารถที่จะถ่ายทอดการใช้ระบบ การใช้แอปผอ.ดีดีให้กับท้องถิ่นอื่นๆได้ประมาณเกือบ 20 ท่านที่สามารถที่จะไปเป็นวิทยากรให้ได้ทั้งในเรื่องของการใช้ระบบแอปพลิเคชัน การถ่ายทอดวิธีการทำงาน หลายๆท้องถิ่นนะครับอย่างที่พี่จิดได้นำเสนอและทางพี่มนูนำเสนอ ที่มาแสดงผลงานในแต่ละห้องของเชียงรายก็มีหลายท้องถิ่น การขับเคลื่อนไม่จำเป็นที่จะต้องไปตั้ง

งบให้แผนงานใหม่ มันสอดแทรกอยู่แล้ว มันอยู่ที่ว่าเราจะปรับยังไง เอาตัวระบบพ่อต๊อดี้ มาสนับสนุนงาน อย่างของอบจ. ก็ขยายไปถึงในเรื่องของระบบ การดูแลระบบผู้ป่วยติดเตียง จะทำอย่างไรในส่วนขอเทศบาลนครเชียงราย เอาห้องๆ นักเรียน มาเป็นอาสาสมัคร ซึ่งมีความคล่องตัวมากในเรื่องของการใช้สมาร์ทโฟน การรายงาน ต่างๆไม่ว่าจะเป็นเรื่อง อาหารปลอดภัย โรงอาหารของนักเรียนซึ่งมีความสำคัญว่าถ้าเกิดรายเดียว แพร่เข้าโรงพยาบาลรายเดียวข่าวใหญ่ ใน ส่วนของการตอบสนองของหน่วยงานที่ระดับจังหวัด ไม่ว่าจะปศุสัตว์หรือสาธารณสุข บางทีลืมเรียนว่าในส่วนขอ จังหวัดเริ่มแรกขอโครงการ เราอบรมให้เจ้าหน้าที่ของรพสต. ทุกแห่งที่สังกัดจังหวัดเชียงรายทั้ง 18 อำเภอให้รู้ว่ามี แอปพลิเคชันนี้ ใช้ แอปพลิเคชันนี้อย่างที่คุณหมอเกรียงศักดิ์บอกว่าทุกเขตปศุสัตว์อำเภอต้องลงไป จะปฏิเสธไม่ได้ เหมือนที่ได้คุยกันเมื่อเช้าว่าระบบดียังไงถ้าระบบที่ตอบสนองไม่สามารถตอบสนองการรายงาน ของชาวบ้าน หรือผู้ที่ ได้รับเหตุระบบดียังไงถ้าการตอบสนองแยมันก็อยู่ไม่ได้มันก็ขับเคลื่อนไม่ได้ ในส่วนขอทั้งโรคในสัตว์ และโรคในคนก็มีการตอบสนองที่รวดเร็ว เพราะอย่างโรคในคนบางทีมันอาจจะไม่รุนแรง แต่ถ้าควบคุมไม่ทัน การแพร่กระจายก็จะเร็วถ้า รพสต. ไม่สามารถที่จะเข้าไปในพื้นที่ได้อย่างรวดเร็ว ซึ่งเป็นสิ่งที่เราห่วงในส่วนเหล่านี้ทั้งรพ. สัตว์และปศุสัตว์อำเภอ รวมถึงท้องถิ่นก็จะเป็นหน่วยหลักๆในพื้นที่ ที่จะไปขับเคลื่อน เราไม่ได้หวังว่าคณะทำงานระดับจังหวัดจะไปหมุนได้ให้ มันเร็ว แต่สิ่งที่มีมันจะหมุนได้อย่างที่พี่จิตบอกมันต้องพื้นที่ที่ต้องท้องถิ่นทำได้ไม่รวดเร็วและก็ตรงเป้าหมายกว่า ในส่วนขอ ผมก็จะมี การขับเคลื่อนต่อไปทั้งในส่วนที่ประสานงานสนับสนุนทั้งอบจ. ทั้งเทศบาลนคร ขอใช้งบประมาณ ซึ่งจริง ๆ มันอยู่ที่ว่า เราอาจจะไม่ได้ขอด้วยตัวเอง ให้หน่วยงานที่เขารับผิดชอบไปของบประมาณมาให้เขาดำเนินการเอง ทุกๆ อย่างมันมีช่องทางที่จะขับเคลื่อนให้มันไปได้ ระบบมันมีอยู่แล้ว อยู่ที่ว่าคนที่จะหมุนระบบจะช่วยกันขับเคลื่อนยังไง ก็ ขออนุญาตนำเรียน เท่านั้นครับ



- อาจารย์ไพรัช ตระการศิริพันธ์ : เวทีแลกเปลี่ยนโดยการฉายภาพใหญ่ในเวทีที่ 2 นี้พยายามฉายภาพของการ ปฏิบัติ โดยเฉพาะกลไกขับเคลื่อนในระดับจังหวัด แต่หัวใจสำคัญที่สุดขอระบบก็อยู่ที่อปท. หน่วยให้บริการประชาชน โดยตรง โดยการจัดวางระบบเฝ้าระวัง ในการจัดการปัญหาของชุมชนท้องถิ่น เพื่อมุ่งไปสู่อนาคตขอการสาธารณสุข แบบใหม่ในเชิงรุกมากกว่าในเชิงรับที่เราผ่านมาหลายสิบปี ดังนั้นคิดว่าท่านอาจจะยังเห็นภาพไม่หมดจนกว่าวันพรุ่งนี้ ถ้าเราอยู่ครบทุกเวทีในการแบ่งกลุ่ม แบ่งห้องของท่านนายก ของท่านปลัด ของทางเจ้าหน้าที่ผู้ดูแลระบบ กับ อาสาสมัคร ผมคิดว่าในหลายอปท. ที่มาร่วมในเวที 2 วันนี้จะเห็นภาพทั้งหมดชัดขึ้น และท่านก็ไปตัดสินใจว่าระบบเฝ้า ระวังสุขภาพหนึ่งเดียวขอชุมชน จะเป็นประโยชน์ต่อประชาชนกับการบริหารงานที่จะช่วยให้การทำงานมีประสิทธิภาพ มากขึ้นรวดเร็วขึ้น ลดข้อจำกัดขอทรัพยากรต่างๆได้อย่างไรบ้าง ขอบพระคุณทุกท่านครับ

## เวทีแลกเปลี่ยน: ห้องนายกฯ

โดยมี รศ.ไพรัช ตระการศิริ ดำเนินรายการ และ สพ.ญ.ชัชววรรณ แสนเสมอ ทำหน้าที่เลขาฯ



- อาจารย์ไพรัช ตระการศิริินนท์ : เชิญทุกท่านแนะนำตัวครับ วันพรุ่งนี้จะมีเวทีแลกเปลี่ยน ผมขอตัวแทนในห้องเรากลัก 1 ท่านที่จะไปนำเสนอในวันพรุ่งนี้ ที่ประชุมเสนอท่านนายกสุทัศน์ บานเย็น นายกเทศบาลตำบลบึงไค้ง จังหวัดเชียงใหม่ เป็นผู้นำเสนอในวันพรุ่งนี้แทนผู้เข้าร่วมเวทีแลกเปลี่ยนห้องนี้นะครับ ตอนนี้เราพอรู้จักกันพอสมควรแล้วนะครับ ขอเชิญร่วมแลกเปลี่ยนประสบการณ์กันในแต่ละแห่งเชื่อว่ามึบริบท มีสภาพแวดล้อมที่แตกต่างกันพอสมควร ที่เราทำกันมาทั้ง 3-4 พื้นที่ พื้นที่แม่ทา พื้นที่ขอนแก่น และพื้นที่เขียงราย ยังไม่เหมือนกันสักรูปแบบเลย 4 แห่ง 4 ระบบ 4 แบบ 4 สภาพแวดล้อมและทุกแห่งก็จะมีจุดเด่นจุดแข็งมีลักษณะเฉพาะของแต่ละแห่ง เชื่อว่าตอนนี้เรามีผู้บริหารอยู่ในห้องนี้เกิน 10 แห่งที่น่าจะให้ประโยชน์กับเวทีนี้ได้มากพอสมควร แม้เวลาจะไม่มากนักนะครับ เรามีอยู่ทั้งหมด 6 ประเด็นที่เราจะร่วมแลกเปลี่ยนประสบการณ์กันนะครับ

หัวข้อที่ 1 การนำระบบผ่อตติไปใช้ประโยชน์ในเชิงประจักษ์

หัวข้อที่ 2 การทำงานเพื่อให้ระบบผ่อตติประสบความสำเร็จ

หัวข้อที่ 3 นวัตกรรมการทำงานในพื้นที่และการตอบสนองหลังได้รับการแจ้งเตือน

หัวข้อที่ 4 การประชาสัมพันธ์ขยายเครือข่ายไปในพื้นที่อปท.อื่น

หัวข้อที่ 5 การทำงานเชิงบูรณาการ ใช้วิธีใดในการทำงาน ในการสื่อสารกัน

หัวข้อที่ 6 การบริหารจัดการเพื่อให้ระบบมีความยั่งยืน ไม่ว่าจะมึงบประมาณสนับสนุนจากภายนอกหรือว่าบปกติ

เริ่มต้นหัวข้อแรก การนำระบบผ่อตติไปใช้ประโยชน์ เมื่อมีการแจ้งเหตุผิดปกติ เช่นเมื่อมีอาสาสมัครรายงานเหตุมีไก่อตายมากผิดปกติแล้วทำอะไรต่อ มีการตรวจสอบข้อมูลกันอย่างไร บางแห่งนายกท่านลงมาเล่นเอง ดัดสินใจสั่งการเอง บางแห่งนายกอาจจะมอบรองนายก หรือมอบรองฯ ปลัดฯ หรือมอบเลขาฯ เชื่อว่ามีหลายรูปแบบ ลง

แลกเปลี่ยนประสบการณ์กันดูนะครับว่าที่ไหนใช้วิธีไหนอย่างไร ปิงโค้งได้รับรางวัลนวัตกรรมในการประกวด แอปพลิเคชันของจังหวัดเชียงใหม่ ปิงโค้งได้รับรางวัลเพราะอะไรครับ



- **นายกสุทัศน์ บานเย็น เทศบาลปิงโค้ง อ.เชียงใหม่ จ.เชียงใหม่ :** สำหรับหัวข้อแรกการใช้ประโยชน์ ท้าความนิดนึงสำหรับพื้นที่เทศบาลตำบลปิงโค้งมีประชากรหมื่นสองพันกว่าคน 250 ตารางกิโลเมตรส่วนใหญ่เป็นพื้นที่ชนบทนะครับ เมื่อ 2,000 คนส่วนใหญ่เป็นพี่น้องชนเผ่าด้วย การใช้ประโยชน์และประสบการณ์ที่ผ่านมา ได้ประโยชน์ได้ทั้งทางตรงและทางอ้อม ทางตรงในการเข้าร่วมเป็นอปท. นำร่องตั้งแต่เริ่มต้น เรามีอาสาสมัครเข้ามาทำงานรวม 4 ท่าน คัดเลือกมาจากอสม.เข้ามาทำงานในพื้นที่ วิถีชีวิตของชาวบ้านชนบทก็มีการเลี้ยงสัตว์จำพวกไก่ มีการเลี้ยงแบบปล่อยค่อนข้างเยอะ เกิดเหตุไก่ตายโดยไม่ทราบสาเหตุก็มีการแจ้งผ่านแอปพลิเคชันเข้ามา อาสาสมัครพบแจ้งเหตุส่งต่อมาให้เจ้าหน้าที่ของเรา ส่วนใหญ่แล้วจะเป็นงานด้านสาธารณสุขรับเรื่องรายงานยืนยันข้อมูลเกิดเหตุที่ไหน อะไร ยังไง จำนวนเท่าไร โดยระบบก็จะรายงานข้อมูลให้ผู้บริหารรับทราบในการตัดสินใจร่วมกับภาคีเครือข่าย ปศุสัตว์เองก็ลงพื้นที่ไปสอบสวนเหตุพร้อมกับควบคุมพื้นที่ให้ทันทั่วที่ไม่ให้ขยายวงกว้าง ก็เป็นประโยชน์โดยตรงเลยที่เกิดขึ้นในพื้นที่ก็สามารถที่จะควบคุมจำกัดการขยายผลกระทบของโรคที่มันจะขยายวงกว้างออกไป ทางอ้อมจริงๆเป็นนวัตกรรมที่ท้องถิ่นเราไม่เคยมีใช้ ส่วนใหญ่ก็เป็นระบบ E ต่างๆแต่ระบบนี้นำเทคโนโลยีเข้ามาใช้ประยุกต์ใช้กับการทำงานในพื้นที่ โดยเฉพาะพื้นที่ของผมเป็นพื้นที่ชนบทค่อนข้างห่างไกล การศึกษาก็ลำบาก การทำงานบางทีก็โทรศัพท์บ้าง กว่าจะลงพื้นที่ กว่าจะรู้เรื่อง บางทีมันก็สายเกินไป เราก็ได้นำเสนอระบบตรงนี้ ช่วงนั้นเป็นการประชุมวิชาการของเทศบาลจังหวัดเชียงใหม่ก็มีการประกวดนวัตกรรมเรื่องของดีของแต่ละเทศบาล ก็ได้รับรางวัลชนะเลิศ เราได้พัฒนาบุคลากรของเราเอง โดย ศักยภาพของบุคลากรของเราในมุมมองของผมคิดว่ายังสู้กับหน่วยงานภาครัฐส่วนกลางส่วนภูมิภาคยังไม่ได้ การได้เข้ามาเรียนรู้ระบบการทำงานใหม่ๆได้แลกเปลี่ยนกับภาคีเครือข่ายหลากหลายก็จะได้พัฒนาตัวเองขึ้นมา เพื่อที่จะทำหน้าที่ในการที่จะทำงานอปท.ได้ประสบความสำเร็จมากขึ้น อันนี้ก็เป็นประโยชน์และประสบการณ์ในการทำงาน การแจ้งเหตุจริงๆแอปพลิเคชันตัวนี้โดยระบบของมันมันรวดเร็ว ทันเหตุการณ์ตรงจุดชัดเจน ใช้ไลน์ก็ได้แต่ไลน์ก็ช้า ในที่นี้หมายถึงว่ามันไม่มีระบบที่ลิงค์เข้าหาส่วนต่างๆที่เกี่ยวข้อง ไม่ได้เก็บข้อมูลให้เราขออนุญาตได้เล่าประสบการณ์ในการใช้แอปไปเบื้องต้นแค่นี้ก่อนนะครับ

- **นายกสวัสดี ขัติกุล อบต.ร้องวัวแดง อ.สันกำแพง จ.เชียงใหม่ :** เราได้รู้จักแอปพลิเคชันของผอดีดีตั้งแต่ปี 2558 ตอนนั้นได้เชิญทั้งอาสาปศุสัตว์ อสม. และสมาชิกอบต.ทั้งหมด 4 ท่าน ตอนนั้นรู้ว่ามันเป็นเรื่องใหม่ที่จะทำในส่วนนี้ หลังจากที่มีการฝึกอบรม ผมมอบหมายให้เจ้าหน้าที่ แต่ตอนนี้เจ้าหน้าที่ที่ผมมอบหมายได้เปลี่ยนมือย้ายออกไปก่อนในช่วงแรกที่เราได้ดำเนินการถามว่าประโยชน์ในการใช้ แอปพลิเคชัน ตัวนี้เป็นอย่างไรบ้าง ผมว่ามันเป็นเรื่องใหม่และเป็นเรื่องที่ดีตำบลเรานั้นยังไม่รู้จัก ทันทีหลังจากที่มีการอบรมโดยอบต. ผู้นำชุมชนทุกคนก็ส่งข้อมูล ช่วงนั้นมันเป็น

ปัญหาที่ว่าข้อมูลมันเป็นเรื่องใหม่ ตำบลร่องวัวแดงมีภาคของการเกษตรอย่างเช่นโรงเลี้ยงหมู โรงเลี้ยงไก่ พื้นฐานก็จะ เป็นเรื่องของอสม. พอดีมีอาสาสมัครไปรายงานเกี่ยวกับไก่ตาย ร่องวัวแดงก็เป็นเป้าหมายกลุ่มหนึ่งของปศุสัตว์ที่เป็น แหล่งรับโรค ในส่วนของไข้หวัดนก ทางผู้รับการอบรมหรือว่าอาสารายงานเรื่องของไก่ตาย ผลจากการรายงาน มี ผลกระทบจะเรียกว่าผลกระทบหรือไม่ก็ไม่ใช่ ปศุสัตว์อำเภอเตือนร้อนก่อน เตือนร้อนบอกว่าทำไมไม่รายงานให้เขาฟัง ก่อน มันทำให้ทั้งกลุ่มรู้เรื่องของตรงนี้ ในพื้นที่ได้ตรวจสอบหรือยังว่ามันตายเพราะอะไรยังไง เจอนั้นเจอนี้ก็โพสต์กัน ในพื้นที่ก็เป็นพื้นที่ในเรื่องของโรคด้วย ถามว่าประโยชน์ในการใช้ในการบริหารของท้องถิ่นมีประโยชน์มาก ถ้าเป็น อาสา พลเรือนรายงานได้หลาย อย่างตั้งแต่ถนนหนทางไฟฟ้าที่พบจุดเกิดเหตุ ตรงนี้คือประโยชน์แทนที่จะยื่นคำร้อง มันจะลดขั้นตอนในการรายงานท้องถิ่นก็ได้รับประโยชน์จากส่วนของการรายงาน อย่างทางตรงและอย่างรวดเร็วจากตัว แอปพลิเคชัน ในส่วนของร่องวัวแดงที่เราพบเจอกันมา

- **อาจารย์ไพรัช ตระการศิริพันธ์ :** มีพื้นที่ไหนที่อยากยกประเด็นที่มีปัญหาค่อนข้างร้ายแรง แล้วเราเอาแอปพลิเคชัน นี้ไปใช้แล้วสามารถรายงานเหตุได้เร็ว มีการตรวจสอบแล้วพบว่า เป็นเหตุรุนแรง แล้วส่งที่ลงไปปฏิบัติการณ์ในพื้นที่ซัดๆ ต่างจากแบบเดิมที่ต้องรอกระบวนการหรือรอขั้นตอนจากทางปศุสัตว์อำเภอเป็นสัปดาห์มีไหมครับ ในกรณีของไก่ ของ ปลา หรือของวัว



- **รองนายกวัชรพงษ์ วิยะ ออบต.น้ำเลา อ.ร่องกวาง จ.แพร่ :** เป็นลูกชายของแม่ทัพเข้าโครงการ เมื่อปลายปี 2560 เจอโรคห่าไก่ ซึ่งตายกันเยอะมากแทบทั้งตำบลเลยปัญหามันอยู่ที่ว่าน้ำเลา มันเป็นออบต.เล็ก ๆ พื้นที่ร่องกวางคือ มีแค่อปท.เดียว การจัดการในพื้นที่ไม่มีปัญหาแต่ว่ามีปัญหาระดับบน สสอ. ปศอ. เมื่อก่อนก็เข้าร่วมแต่หลังๆจะห่างไป การทำงานในพื้นที่ก็ดำเนินการด้วยตนเองของออบต.น้ำเลา อันนี้ผมไม่ได้โทษหน่วยงานทางภาครัฐ น้ำเลาเป็นออบต. เดียวที่ทำโครงการนี้โดยที่ไม่มีเครือข่ายในพื้นที่ใกล้เคียง นี่คือนโยบายหลัก แล้วก็ล่าสุดเกิดปัญหาไข้เลือดออก ในส่วน ของผมเองลูกสาวผมก็ยังติดไข้เลือดออก ทางออบต.แก้ไขปัญหาวว่า เอาผอ.รพสต. มาเป็นผู้รายงาน เป็นผู้ดูแลระบบ เวลาอาสาสมัครอสม. รายงานแต่ละหมู่บ้านข้อมูลจะแจ้งขึ้นที่มือถือของผอ.รพสต. อันนี้ก็จะได้แก้ไขทันทีที่ ผอ. รพสต. ก็จะส่งอสม.ของใครที่ได้รับไข้เลือดออกดำเนินการพ่นยาไปก่อนในรัศมี 100 เมตร ครอบคลุมอยู่เห็นผลได้ทันที ไข้เลือดออกก็ไม่ได้แพร่กระจายไปที่บ้านหลังอื่น ก็ควบคุมอยู่ เกิดหมู 1 หนึ่งคนก็ควบคุมได้ แต่ตอนอหิวาต์ไก่ต้องไป ประสานกับปศุสัตว์ซึ่งปศุสัตว์เขามีสำหรับโรคห่าไก่ ออบต.น้ำเลาเราในข้อบัญญัติ มีระเบียบ มีกรอบว่าเราจะจัดซื้อยา ก่อนไม่ได้ อันนี้คือปัญหาหลัก ถ้าโรคไม่ระบาดก็จะไม่สามารถจัดซื้อได้ พอระบาดปุ๊บก็ต้องประสานงานในการซื้อเอง เพราะติดเสาร์อาทิตย์เจ้าหน้าที่ก็ไม่ทำงาน แต่ก็พยายามติดต่อปศุสัตว์โดยตลอด ถ้าเป็นเสาร์อาทิตย์ก็ไปหาปศุสัตว์ที่ บ้านเลย เขาก็ให้ยามา อันนี้คือปัญหาที่ว่าออบต.ไม่สามารถที่จะจัดซื้อยาล่วงหน้าได้ มันผิดระเบียบ มันมีกรอบระเบียบ ติดอยู่ เมื่อเข้าผมหนึ่งฟังที่เขียงรายเขามีอบจ. จังหวัดลงไปเล่นด้วย เขียงรายผมขึ้นชมและยกย่อง ต้องทำระดับบน จนถึงระดับล่าง พอทำระดับล่างไปหาบนมันเลยมีปัญหา ในส่วนน้ำเลาก็ต้องเดินหน้าต่อ พยายามหาเครือข่าย วันนี้

คงจะโชคดี เจอเจ้าหน้าที่อบจ. มาร่วมด้วยก็เลยนั่งคุยกัน กลับไปต้องไปนั่งคุยกับนายกอบจ. เพราะเขาส่งตัวแทนมา ถูกทางแล้ว เดี่ยวจะจับมือกับน้ำเลาไปพร้อมๆกัน

- **อาจารย์ไพรัช ตระการศิริรินทร์ :** ที่น้ำเลาบอกว่ากรณีไข้เลือดออกก็จัดการได้ พอรู้เร็วก็ดำเนินการเร็ว กรณีไก่อตาย ตอนนี้ไม่มีวิธีการอย่างไร แอปพลิเคชันนี้เข้าไปช่วยอย่างไร

- **รองนายกวัชรพงษ์ วิยะ อบต.น้ำเลา อ.ร้องกวาง จ.แพร่ :** ไก่อตายก็คือว่า อสม.ของน้ำเลาหมู่ละ 2 คนที่สมัครเอามาเป็นจิตอาสา ถ้าเกิดเหตุไก่อตายที่หมู่ 10 จิตอาสาของผอ.ดีดีจะรายงานเข้ามา แอปพลิเคชันนี้จะบอก และน้ำเลาก็จะมีผู้ดูแลระบบ 2 ท่าน ผมตั้งเจ้าหน้าที่อบต.คน หนึ่งและตั้งสมาชิกสภาคนหนึ่ง วันนี้เขาก็ได้มาร่วมงานด้วย เขาจะเก่งในเรื่องของแอปฯหรือไอที เขาจึงเป็นผู้ดูแลระบบ แล้วข้อความจะแจ้งเตือนมือถือผมด้วย และผมจะสั่งงานว่าตอนนี้ไก่อตายที่หมู่ 10 นะ ช่วยเข้าไปดูหน่อย อย่างผู้นำผู้ใหญ่บ้าน สอบต. ในพื้นที่ ช่วยประสานหน่อยตอนนี้มีไก่อตายจริงหรือไม่ ถ้าตายจริง ผมก็จะยกหูมาที่ปศุสัตว์ ประสานกับท่านว่าจะทำอย่างไรดี ตอนนี้ผมอยู่ต่างจังหวัดส่งคนเอายามาที่บ้านผม หน่อยประมาณนี้ครับ ก็จะให้จิตอาสาของหมู่ที่ประสบปัญหาขับรถไปเอาที่บ้านปศุสัตว์ซึ่งห่างกันประมาณ 2 กิโลเมตรก็ไม่ได้ไกลเท่าไร รับยามาพ่นรอบแล้วไก่อแก้ไขปัญหาเฉพาะหน้าไว้ก่อน 2-3 วันพ่นที่นิ่งแล้วใช้ปูนขาวโรยรัศมีมันจะแคบลงจะไม่กว้างขึ้น และในส่วนของไข้เลือดออกที่เจอมาเมื่อปี 2561 ถ้าเจอไข้เลือดออกก็ต้องประสานไปที่ ผอ. รพสต. หมอเขาสั่งการได้ เขาจะโทรไปหาประธานอสม. จะดูแลรับผิดชอบในคุ้มของใครของมัน คนหนึ่งประมาณ 9-10 หลัง ถ้าเกิดบ้านเลขที่นี้ ก็จะโทรบอกอสม.เอายาไปพ่นในหมู่บ้านในหลังที่เกิดเหตุพ่นรัศมีประมาณ 100 เมตร ก็ไม่มียุ่งคุณได้อยู่แค่นั้น เป็นการแก้ไขปัญหามันเบื้องต้น เป็นการสืบเนื่องไข้แอปพลิเคชันของผอ.ดีดีใช้งานได้เห็นผลและไว สมาชิก 20 กว่าคนจะรู้หมดรวมถึงผู้บริหารก็รู้ รวมถึงผมด้วยขอบคุณครับ

- **อาจารย์ไพรัช ตระการศิริรินทร์ :** ตอนนี้เริ่มเต็มห้องแล้ว ในเรื่องของการใช้ประโยชน์เรียนพวกเรว่า ในการใช้ระบบมีเครื่องไม้เครื่องมือ มีแดชบอร์ด มีการรายงานส่งข้อมูลเข้ามาในระบบ เจ้าหน้าที่ที่ดูแลระบบเขาสามารถตรวจสอบข้อมูลก่อน และถ้าเป็นกรณีที่เกิดปกติจริง ข้อมูลก็จะอยู่ในระบบ และตัวท่านนายกถึงแม้จะไม่ได้เป็นคนสั่งการเอง ข้อมูลที่อยู่ในระบบท่านนายกก็สามารถเข้าไปดูในระบบได้ จะเรียนถามประเด็นนี้เหมือนกันว่ามีพื้นที่ไหนบ้างที่มีการใช้ประโยชน์จาก dashboard ของผอ.ดีดีที่มีการบันทึกข้อมูลไว้ในระบบ มีการเรียกข้อมูล เรียกเอกสารมาใช้บ้างหรือยัง หรือว่าเรารู้กันหมดหรือยังว่ามันสามารถดูข้อมูลในระบบ เรียกมาดูรายงานเฉย ๆก็ได้ หรือให้เจ้าหน้าที่ลงประมวลผลดูว่าในรอบเดือนนี้สถิติมันเป็นอย่างไร มันมีอะไรผิดปกติไหม

- **คุณโชติ ชำนิไพบูรณ์ ผอ.กองสาธารณสุข อบต.ท่าข้าม จ.สงขลา :** ครับ มันสามารถประมวลผลได้ว่าเดือนนี้มีเรื่องอะไรเข้ามาบ้าง มีรายงานสามารถป้อนออกมาดูได้ เป็นสถิติ ก็แยกเป็นประเด็นได้ เครื่องมือของแม่ทาศรับผม ทุกครั้งที่มีการแจ้งนะครึบนายกจะรับทราบข้อมูลในส่วนของการสรุปตรงนี้ เราเปิดดูเอง ยังไม่ได้ส่งรายงานให้ท่านดู เรื่องที่เข้ามาในระบบมีเยอะส่วนใหญ่อะไรจะเป็นเรื่องเชิงร้องเรียนมากกว่า ไม่เข้าประเด็น ที่เข้าประเด็นก็จะเป็นเรื่องหลัก ท่านจะรับทราบข้อมูลเป็นปกติอยู่แล้วครับ

- **อาจารย์ไพรัช ตระการศิริรินทร์ :** อันนี้เป็นตัวอย่างหนึ่งของการใช้ประโยชน์ครบวงจร มีการตรวจสอบข้อมูล มีการตอบสนองและมีการแก้ไข และมีข้อมูลในระบบซึ่งผู้บริหารสามารถเรียกมาดูได้เลย หน่วยงานอยากจะรู้ข้อมูลเราสามารถส่งและใช้ประโยชน์ร่วมกันได้เลย ซึ่งนำไปสู่การที่จะนำไปใช้คำว่าอนาคตที่เป็นฐานข้อมูลกลางเรื่องของสุขภาพหนึ่งเดียว ข้อมูลจะอยู่ในพื้นที่อปท. ของเราเองเลย ถึงแม้เราเปลี่ยนผู้บริหารไปแล้วข้อมูลในระบบก็ยังคงอยู่สามารถวางแผนล่วงหน้า ที่เป็นแผน 3-4 ปีก่อนก็ได้ อันนี้เป็นการใช้ประโยชน์จริงในเชิงประจักษ์ของระบบ

- อาจารย์ **เลิศรัก ศรีกิจการ** : สอบถามแม่ทากรณีที่เป็นหน้าท่อมท่านนายกแม่ทาท่าใช้สถิติย้อนหลัง ช่วยเล่าให้ฟังหน่อยได้ไหมครับ

- นายกนกศักดิ์ ดวงแก้วเรื่อง **อบต.แม่ทอ อ.แม่ฮ่อง จ.เชียงใหม่** : คิดว่าเป็นเรื่องการใช้ระบบนะครับ สืบค้นข้อมูลในการรายงาน แม่ทอพื้นที่เป็นแอ่งกระทะ มีแม่น้ำแม่ทออยู่ตรงกลางในทุกปี น้ำจะขึ้นมาท่วมไร่นา ก็จะเป็นปัญหาซึ่งเราจะแก้ทุกปี หลังๆเริ่มมีปัญหาเรื่องเกี่ยวกับทรัพย์สิน แรกแรกเริ่มมีการแจ้งผ่านหอกระจายข่าว บางครั้งก็ทำบางครั้งก็ไม่ทัน คือน้ำแม่ทออยู่ทางเหนือของท่านนายกนิवास ไหลมาทางเหนือของแม่ทอ น้ำใช้เวลา 1 ชั่วโมงจะมาถึงตอนกลางคืน ดังนั้นจะมีปัญหาว่ากลางคืนน้ำจะเข้ามาประมาณ 01:00 น ถึง 02:00 น เราเริ่มจับข้อมูลได้ว่าถ้าฝนตกในตอนหัวค่ำประมาณซัก 21:00 น ปริมาณฝนเยอะเราจะเริ่มสั่งให้สมาชิกประจำที่ อปท. มีทั้งเรื่องของการเผ่าระวัง ออกเตือนภัย จากการเก็บข้อมูลก็คือความเสียหายมักจะเกิดในช่วงของหน้าฝน ปัญหาที่น้ำจะไหลแรง เราเริ่มเก็บข้อมูลก็พบว่าการแก้ปัญหาที่ดีที่สุดคือก่อนที่จะเข้าช่วงหน้าฝนมันมีเรื่องของคำสั่งการแก้ปัญหาก่อนที่จะเจออุทกภัย คำสั่งของกรม เราใช้รถแบคโฮเกลี่ยที่เป็นดอนปรับสภาพ ทำให้ความเสียหายจากการตีดิ่งลดลงไปนี่ก็เป็นตัวอย่างการทำฐานข้อมูลจากการรายงานเข้ามานำไปสู่การแก้ไขระยะยาว เริ่มมีองค์ความรู้ก็จะเริ่มจับได้ว่าน้ำจะมาจากไหน ตอนนั้นเราขยายเครือข่ายไปที่ตำบลทาเหนือ เพื่อทำงานร่วมกัน วันนี้เราขับไปเครือข่ายทาเหนือ ทาปลาตุก เรื่องของการเผ่าระวังโรคสัตว์ก็มีทั้ง 2 เครือข่าย ที่ 3 ตำบลดูโรคระบาดสัตว์ต่างๆก็จะมีที่ตั้งด้านตั้งอะไรก็จะไวขึ้น ตัวของเจ้าของฟาร์มวัวนม ก็เจ้าของจะรู้สึกว่ามีมาหาต้องทำยังไงนั้นต้องทำอย่างนี้ เพราะเขาต้องป้องกันตัวเองถ้าหากเกิดปากเท้าเปื่อยเมื่อไหร่เกิน 1 เดือนพวกเขาจะเกิดความเสียหายเยอะมาก พอเริ่มมีปากเท้าเปื่อยที่บ้านธี่ลำพูน ต้องมีการทำการประสานงานกันในการเคลื่อนย้ายสัตว์ ในช่วง 15 วันที่ผ่านมามีการติดตามปากเท้าเปื่อยที่บ้านธี่ลำพูน ขยับมาที่อำเภอแม่ทอลำพูน รอบตำบลทาเหนือ รอบทาปลาตุก มีการตั้งจุดพ่นยา นี่เป็นการกระตุ้นจากกลุ่มผู้เลี้ยงสัตว์ ประสานกับปศุสัตว์อำเภอให้เครื่องฉีดพ่นน้ำยาให้หน้ายามา พวกเราเป็นแคคนไปทางเดินที่ตรงทางเข้าตำบลก็ทำให้เราสามารถควบคุมโรคได้

- อาจารย์ **ไพรัช ตระการศิริพันธ์** : ผมขอข้ามไปประเด็นที่สอง การทำงานเพื่อให้ระบบผ่อดีๆประสบความสำเร็จ ท่านนายกนศักดิ์ ท่านทำยังไงให้มีอาสารายงานได้ต่อเนื่องตลอดเวลา โดยไม่ติดขัด ได้รับการตอบสนองโดยใช้กลไกของอปท.เอง อยากฟังเทคนิคและบทเรียนของอบต. แม่ทอ

- นายกนกศักดิ์ ดวงแก้วเรื่อง **อบต.แม่ทอ อ.แม่ฮ่อง จ.เชียงใหม่** : เรามีคณะกรรมการระดับตำบล เราโชคดีอย่างหนึ่งเรามีการประชุมกันบ่อย ประชุมองค์กรบ่อยๆ เรื่องนี้เป็นเรื่องหลักต้องบอกว่า หนึ่งก็คือพอเราสร้างเรื่องนี้ให้มีรูปธรรมถ้าเรามีระบบเตือนภัยและการทำงานทำให้ตัวของพื้นที่ตำบลของเรามีผลลดปัญหาจริง ๆ อย่างไข้เลือดออกไม่เกิดมา 2-3 ปี ตัวของอสม. สมมุติว่าเราตอบสนองเขาว่าทำอะไรที่จะไม่ให้เกิดไข้เลือดออกและมีเครื่องมือเครื่องมืออันนี้สำคัญว่าผมเคยตั้งรางวัลถ้าปีนี้ไม่เกิดไข้เลือดออกได้ไปทะเล ถ้าเกิดไข้เลือดออกได้ไปแม่สาย แล้วมีเครื่องมือพวกนี้เครื่องมือของการทำงาน ปศุสัตว์ก็เหมือนกันเรามีอยู่ 63 ฟาร์มพันสองร้อยกว่าตัวสำหรับวัวนม เรามีเครื่องมือให้เขาที่สำคัญก็คือผมส่งทีมบริหารไปเป็นประธานอสม.ตำบล ไปแล้วต้องไปกระตุ้น ที่จริงแล้วพอเราทำผ่านไปปี 2 ปีมันมีผลประโยชน์ของเขา อาสาสมัครเรื่องอื่นขยายไปที่เด็ก รับผิดชอบงานพิเศษในช่วงปิดเทอมปีหนึ่งประมาณ 40 คนทุกคนต้องเป็นอาสาสมัคร เขาจะมีเวลา 1 เดือนในการที่จะพัฒนาระบบ ทำตั้งแต่รุ่นเยาวชน ก็คือพยายามจะ让他ทำงานตามหน้าที่เขาให้เยอะที่สุด ผู้ได้รับประโยชน์ต้องได้รับผลประโยชน์โดยตรงโดยเฉพาะผู้เลี้ยงโคนมต้องเป็นอาสา ที่สำคัญคือเราต้องช่วยเขาจริงๆ พอเราทำอย่างนี้อาสาสมัครพร้อมคุยกับปศุสัตว์คุยกับสาธารณสุขไม่ใช่เรื่องใหญ่เมื่อก่อนผมเคยไปติดตั้งที่ทาเหนือ ปศุสัตว์อำเภอบอกว่าอย่าเอามาทำมันจะเกิดความเสียหายต่อเศรษฐกิจของพวกเราในตอนแรกเขาไม่อยากมีข้อมูลพวกนี้ปนเปื้อนออกไป มันเกิดปัญหาบ๊อบเราช่วยกันผมยังมีความเชื่อมั่นว่าถ้ามีการแก้ที่

ชุมชนก่อนมันจะไม่ลุกลาม แต่ถักรอปศุสัตว์อำเภอแม่อนมีอยู่ทั้งหมด 3 คน และแม่อนเป็นแหล่งที่เลี้ยงวัวนมที่เยอะที่สุด เขาจะทุ่มไปที่หมู่บ้านสหกรณ์ ฟุ่งไปที่ที่มีวัวนมเยอะขึ้นไปทีบนดอยนี้ยากนิดหนึ่ง เพราะฉะนั้นเราต้องดูแลกันเอง เราทำแบบนี้ปีทำให้งานที่เขามีปัญหาหมดไป ตัวข้าราชการส่วนภูมิภาค ตัวระดับอำเภอและจังหวัดเค้ากลัว โดยเฉพาะยุคนี้เป็นยุคที่ถูกกดดัน ถ้าคุณทำงานไม่ตามเป้าหมายจะโดนย้ายเมื่อไหร่ไม่รู้ คือสิ่งที่เขากลัว เพราะเขาจะอยู่เฉยๆดีกว่า อย่ามีอะไรให้เขาทำอีกเลย แต่ถ้าตัวเรามีข้อมูลให้และท้องถิ่นเราช่วยกันจริงๆช่วยกันทุกคนไม่อย่างมีปัญหา พอเอาปัญหาไปให้เขาเขารับปัญหาไปแล้วแก้ไม่ได้เขาไม่ยอมรับ เขาไม่อย่างได้เรื่องใหม่เข้าไปในองค์กร ไม่อย่างให้มีปัญหาใหม่ขึ้นมาในองค์กรเขา ท้องถิ่นผมฟังเต็มที่ อะไรที่ผมทำได้ผมทำ อย่างที่บอกต้องเป็นอำนาจจากปศุสัตว์จังหวัดส่งมาผมถึงช่วยพี่ได้ ผมขออนายกทางเดินที่ นายกชนน้ำให้ผม ผสมน้ำยาให้ก็จบก็เป็นการบูรณาการงานเข้าไป

- **อาจารย์ไพรัช ตระการศิริรินทร์ :** พุดหลายประเด็นเลยนะครับ ที่เป็นการทำงานเชิงบูรณาการ(ซึ่งเป็นหัวข้อที่ 5) อันนี้ก็เป็นการประสานงานหนึ่งที่ต่างจากเมื่อเช้า เชียงรายเขาแทรกเข้าไปโรงเรียน เขาใช้นักเรียนเป็นอาสา แต่แม่ทากันใช้ช่วงปิดเทอมเราขอเด็กมาเป็นช่วง เด็กไม่ต้องไปเป็นอาสาต่อเนื่องตลอด แล้วมันมีประเด็นเรื่องเจ้าหน้าที่ในอบต.คนที่มาดูแลบอร์ดหรือคนที่มาตรวจสอบข้อมูล recheck กับระบบดิจิทัลที่อาสารายงานเข้ามา มีปัญหาในการมอบหมายบ้างไหมครับ บางแห่งก็บอกว่ามันเป็นการเพิ่มภาระงานให้กับเจ้าหน้าที่ประจำ เขามีความรู้ดีกว่าเขามีงานเพิ่ม แม่ทากำอย่างไร



- **นายกนกศักดิ์ ดวงแก้วเรื่อง อบต.แม่ทาก อ.แม่อน จ.เชียงใหม่ :** ผมใช้วิธีการมอบหมายงานทางพวกผมมีเจ้าหน้าที่ที่อยู่ทั้งหมด 3 คน เมื่อก่อนมีรองดีกอร์ระบบ และน้องดีกอร์ที่เป็นพิธีกรเมื่อเช้า และน้องฝั่งเป็นเจ้าหน้าที่ข้อมูลของอปท.เพิ่งจะเก่งเรื่องระบบไอที แต่ตอนนี้รองดีกอร์ย้ายไปก็เหลือ 2 คน แต่โชคดีของผมคือมีรองเอทีคอยดูเรื่องนี้อย่างตลอด คอยกระตุ้นตลอด หน้าที่ของเราเองคืออยู่ตรงกลางคือเป็นผู้บริหารด้วยเป็นคนของอบต.ด้วย และเป็นอาสาสมัครคืออาสาสมัครกระตุ้นทางเจ้าหน้าที่ด้วย มันอยู่ที่ว่าการให้ความสำคัญกับระบบตรงนี้ว่ามันช่วยเราอย่างไรก็จริงเราก็แบ่งงานทั่วไปแต่ว่าพอไม่ได้สร้างภาระให้ ไม่ได้ดูแต่เรื่องนี้อย่างเดียว มันเป็นที่ของของคุณ อย่างน้องดีกอร์รับผิดชอบในตำแหน่งลูกจ้างทั่วไป ดูแลในเรื่องของงานด้านสาธารณสุข และน้องดีกอร์ก็ยังทำทุกเรื่องของผอ.ดีดี จึงไม่ใช่เรื่องยาก ดังนั้นตัวของเจ้าหน้าที่แม่ทากทุกคนค่อนข้างจะเข้าใจเรื่องนี้ว่าเอามาใช้อย่างไร เพราะว่าเรามีอะไรเข้าไปที่แม่ทาก มักจะถามว่าใครจะรับเรื่องนี้ใครอยากจะทำเรื่องนี้ ไม่ค่อยมีปัญหาในเรื่องของการจัดการระบบ

- **อาจารย์ไพรัช ตระการศิริรินทร์ :** เรื่องนี้ค่อนข้างชัดเจนปศุสัตว์มีเจ้าหน้าที่น้อย ถ้าไหลงานเขามากเขาก็ช่วยงานไม่เต็มที่ พอเราช่วยงานในพื้นที่ตัวเองได้มาก ๆ ก่อนก็จะช่วยผ่อนแรงเขาได้มาก มันก็เป็นการเสริมกันทั้งสองทาง มีที่



ไหนที่คล้ายๆกันในลักษณะของการตอบสนองต่อเหตุ เมื่อเข้าไปไม่ทราบว่าเป็นหมอยงเจือไข้ไหมครับที่บอกว่า เราได้รับรายงานเร็วก็จริงแต่ตอบสนองไม่ได้หรือว่าแก้ปัญหาไม่ได้ จึงไม่เห็นประโยชน์ชัดเจน ในการตอบสนองเร็ว ส่วนหนึ่งเชื่อว่าผู้บริหารต้องมีการแก้ไขปัญหาคณะหน้าก่อน มีที่ไหนต้องการจะแบ่งปันไหมครับ จริงๆระบบผ่องคดีเรามีคู่มือในการปฏิบัติงานให้สำหรับแต่ละตำแหน่งแต่ละหน้าที่ ไม่ทราบว่ามีสิ่งเหล่านี้มันช่วยได้มากน้อยแค่ไหน คู่มือของอปท. คู่มือของอาสา คู่มือของเจ้าหน้าที่ที่ดูแลแดชบอร์ด เมื่อกี้อธิบายแล้วเรายกตัวอย่างกันมาแล้วนะครับ ปิงโค้ง ยกตัวอย่างไปแล้ว แม่ทาก็ยกตัวอย่างไปหลายตัวอย่างนะครับ

- **คุณโชติ ชำนิไพบูรณ์ ผอ.กองสาธารณสุข อบต. ท่าข้าม จ.สงขลา :** ขอเรียนเรื่องประสบการณ์ในการตอบสนองของแอปพลิเคชันตัวนี้ โดยปกติแล้วในแอปพลิเคชันมันจะส่งระบบแจ้งเตือนไปยังผู้เกี่ยวข้องที่เราได้ระบุไว้อยู่แล้วนะครับ เพราะฉะนั้นเมื่อมีการรับแจ้งเหตุทางแดชบอร์ดก็จะได้ไปตรวจสอบว่าเรื่องดังกล่าวที่แจ้งเหตุมันเป็นเรื่องราวอย่างไรตรวจสอบทวนอีกครั้งหนึ่งเพื่อที่จะยืนยันหรือว่าจะแสดงสถานะหรือไม่ใช่เคส ต้องดูว่าเหตุการณ์ถูกต้องและข้อเท็จจริงเมื่อแดชบอร์ดตรวจสอบและยกเป็นเคสขึ้นมาก็จะถูกส่งไปเป็นข้อความของผู้ที่เกี่ยวข้องไม่ว่าจะเป็นท่านนายก ท่านรองนายก ท่านปลัด อสม. และผอ.กอง หรือผู้เกี่ยวข้องอื่นๆเพราะฉะนั้นเมื่อท่านที่เกี่ยวข้องนี้ได้รับทราบข้อมูลโดยปกติแล้ว ถ้าเป็นโรคประจำถิ่น เป็นโรคที่เกิดซ้ำซาก เป็นโรคที่ทางสาธารณสุขได้เคยปฏิบัติกันอย่างต่อเนื่องนายกแทบไม่ต้องสั่งเมื่อทราบก็ลงพื้นที่เลย ก็ลงไปพร้อมกัน นายกพอรู้ก็ลงไปควบคุมเหตุเลย อันนี้เป็นข้อดีของการรับแจ้งเหตุว่าผู้เกี่ยวข้องสามารถที่จะรับทราบข้อมูลและข้อเท็จจริงนะครับ ในคราวเดียวกันติดต่อคุยกันและก็มี การปิดกลับไปในระบบว่าลงพื้นที่แล้วนะ ได้ดำเนินการอะไรไปแล้วบ้างมีการเขียนข้อความตอบโต้กันได้ครับ

- **อาจารย์ไพรัช ตรีการศิริพันธ์ :** เรามาถึงประเด็นที่ 3 การทำงานในพื้นที่ เมื่อมีการตรวจสอบและยืนยันแล้วว่าเป็นกรณีที่ไม่ปกติจริง หลังจากได้รับการแจ้งเตือนแล้ว ได้มีการเข้าไปตอบสนองอย่างไร ศูนย์ปฏิบัติการสุขภาพหนึ่งเดียว ซึ่งตอนนี้เชื่อว่าทุกแห่งมีหมดแล้ว และก็มีกรรมการสุขภาพหนึ่งเดียวระดับตำบล อยากฟังว่าเราใช้ศูนย์ปฏิบัติการสุขภาพหนึ่งเดียวของตำบลมาเป็นเครื่องมือหรือมาเป็นกลไกช่วยในการทำงานของฝ่ายบริหารอย่างไรบ้าง ช่วยผู้บริหารในเชิงการทำงานร่วมกันในระดับตำบล เพราะหลายแห่งใช้ รพสต. หลายแห่งก็ใช้กลไกทางอปท.เอง ในศูนย์ One Health ของตำบลรูปแบบก็ไม่เหมือนกันนัก บางแห่งเชิญท่านนายกอำเภอมาเป็นที่ปรึกษา เชิญหัวหน้าส่วนที่เกี่ยวข้อง บางแห่งเชิญฝ่ายสภาท้องถิ่นมาอยู่ในกรรมการเพื่อเวลาเราเสนอแผนเข้าไปในศูนย์หรือในกรรมการชุดนี้ ก็เหมือนกับว่ามีฝ่ายบริหารและนิติบัญญัติร่วมรับรู้แผนและการตั้งงบประมาณในอปท. และตอนนี้หลายแห่งทำถึงขั้นนี้แล้ว ไม่ทราบว่ามีที่ไหนที่ใช้กลไกตัวนี้ ที่เราเริ่มไปแล้วแม่ทาคือว่ามีอยู่แล้วนะครับปิงโค้งก็ทำอยู่แล้ว

- **นายบุญเพ็ง กำแหง ทต.สันมะค่า อ.ป่าแดด จ.เชียงราย :** ในส่วนพื้นที่ของตำบลสันมะค่า ตำบลป่าแดดเป็นพื้นที่เล็ก ๆ มี 8 หมู่บ้าน ซึ่งโครงการผ่องคดีในส่วนของท้องถิ่นของจังหวัดเชียงรายผู้ใหญ่ลงมาเล่นด้วย ผู้ว่าราชการจังหวัดมีบัญชาการหน่วยงานราชการอื่นๆ ประชุมกันบ่อยเพื่อจัดหาใครเป็นเจ้าภาพอย่างวิทยากรตอนเช้าว่า ปก.เป็นเจ้าภาพ รับสมัครอปท.ที่มีความตั้งใจ ได้รับการตอบรับจากอปท.ทั้งหมด 39 แห่ง ทางจังหวัดทราบ 30 ก็ดีแล้วจริงๆมี 39 ในส่วนของผมเองในนามผู้บริหารท้องถิ่น แม้ได้ยื่นคำแรกผมก็ใจสู้แล้ว เพราะไลน์แอปพลิเคชันถือว่าเป็นทุกคนต้องมีระบบไลน์ระบบเฟสบุ๊ค ผมถือว่าเป็นเรื่องที่ทำหายมาก ก็เลยมอบให้เจ้าหน้าที่ป้องกันภัยไปประสานกับทางเจ้าหน้าที่ระดับจังหวัด ปัญหาหลักที่สำคัญที่สุดคือถ้าเจ้าหน้าที่เราเล่นด้วย ผู้บริหารเล่นด้วย งานก็จบเลยไม่มีอะไรมาก ไม่มีเรื่องเกี่ยวกับของกำหนดมอบเวลาทุกอย่าง เพราะผมใช้เจ้าหน้าที่ป้องกันภัยเขาดูแลเรื่องสัตว์ เรื่องเกษตรอยู่แล้ว ไม่ได้เพิ่มงานเพียงแต่เอาใจใส่อีกนิดหนึ่งนะครับ ในส่วนของการประชาสัมพันธ์นะครับผมได้นำเรียนนายอำเภอทราบว่า เรามีเทศบาลเดียวที่รับสมัครในอำเภอก็ว่าดี นายอำเภอเห็นด้วยให้ท่านปลัด มาเป็นคณะทำงานด้วย ในส่วนอื่นของผมก็มีเด็กด้วยนะครับ ผมรู้สึกว่าการทำงานกับโครงการผ่องคดีเป็นเรื่องที่สนุก เด็กก็สนุกไปด้วย ในส่วนของงาน

ผมเองมีทางเจ้าหน้าที่ดูแล ถ้าเขารายงานมามันจะตรวจทันทีเลย ไม่จำเป็นต้องได้สั่งเพราะพื้นที่ที่เราเราควบคุมกันเอง อยู่แล้วแต่ก็ควบคุมกันเอง ช่วงหนึ่งมีรับรายงานว่าแมวข่วนคน ทีนี้ให้เจ้าหน้าที่โทรกลับทันทีว่ามีจริงหรือเปล่า เป็นอันว่า เด็กเอามือถือของแม่ไปเล่นกดเช็คไปเช็คมากแล้วเรื่องไม่จริง ก็มีการตรวจสอบที่ดี ถ้าเรื่องไม่เป็นเรื่องก็ไม่เอาใส่ในระบบหรือครับ อันต่อไปเทศบาลผมเองได้คุยกับท่านปลัดแล้ว ผมตั้งเป็นเทศบัญญัติไว้ใช้งบประมาณในส่วนนี้ 20,000 บาทในปี 2562 คาดว่ากับไปนี้ผมจะไปเรียกประชุมแล้วก็หารือในส่วนของการขับเคลื่อนต่อ ครั้งต่อไปก็จะเป็น เรื่องของไฟฟ้าเรื่องอะไรต่างๆ ถือว่าเป็นโครงการที่ยังไงก็สานต่อมันเป็นประโยชน์สำหรับผู้บริหาร เป็นความสุขทางใจ ทางส่วนกลางก็ตอบรับด้วยสมมุติว่ามีไก่อตายหมาตายภายในวันเดียวเขายังมาเลย คงจะเป็นที่มึงงานของจังหวัดเชียงราย ด้วยเขามีการส่งการมากันเป็นทอดๆ ผมขอแชร์ประสบการณ์แค่นี้ก่อนครับ

- **อาจารย์ไพรัช ตระการศิริพันธ์ :** เมื่อเช้าที่ตอนคุณนอกรอบกับหัวหน้าพรรค เห็นว่าปีนี้กำลังจะเริ่มเอา แอพฯ หมอกควันไฟฟ้าไปใช้ที่เชียงรายจริง ประมาณมกราคม กุมภาพันธ์เข้าสู่มาตรการเชียงรายนี้ มกราคมก็เข้าสู่การเตรียม การกำลังจะทำการซักซ้อมที่จะเอาแอปพลิเคชันในการเฝ้าระวังไม่ให้มันเกิดไฟป่าลุกลาม จริงๆเราเข้าไปหลาย ประเด็นไปจนถึงเรื่องการทำงานเชิงบูรณาการ การประชาสัมพันธ์การขยายเครือข่ายไปด้วยแล้ว บ้านโป่งจังหวัด เชียงราย มีพื้นที่เพาะปลูกหรือเผาไหม้ครับ

- **นายกประพันธ์ ยาวุฒิ อบต.บ้านโป่ง อ.เวียงป่าเป้า จ.เชียงราย :** ตำบลบ้านโป่งก็เป็นตำบลเล็กที่สุดของอำเภอ เวียงป่าเป้าจังหวัดเชียงราย ประชากร 5,300 คน มี 7 หมู่บ้านประชากรส่วนใหญ่ก็จะประกอบอาชีพทำนาและปลูก ข้าวโพด ในตำบลบ้านโป่งของเราในเรื่องของการเริ่มเข้ามาสู่การใช้แอปพลิเคชันในเรื่องของดิจิทัลตรงนี้ประมาณเดือน สิงหาคม 2560 เรามีอาสาอยู่หมู่บ้านละ 2 คนรวมทั้งหมด 14 คน ในส่วนของตำบลบ้านโป่งของเรามีปัญหาประจำทุกปี อาทิเช่นเรื่องของน้ำท่วม ก็จะเป็นภัยประจำเพราะตำบลบ้านโป่งของเราตามประวัติศาสตร์เมื่อก่อนนี่เป็นที่ตั้งของเมือง เพ็ญไฮ แต่ว่าเกิดน้ำท่วมทุกปีตรงนั้นเลยมีการย้ายไปอยู่เวียงสันตอนป่าเป้านะครับก็เลยเปลี่ยนชื่อเป็นอำเภอเวียงป่า เป้า เพราะว่าเจ้าเมืองสมัยก่อนไม่สามารถที่จะแก้ปัญหาในด้านน้ำท่วมเมืองช่วงฤดูเข้าพรรษาได้ ช่วงผมมาต้อง รับผิดชอบเรื่องของน้ำท่วมตรงที่เพ็ญไฮอยู่ทุกปี ก็เลยต้องมีการรายงานจนในที่สุดหัวหน้าพรรคและหัวหน้าสุรพงษ์ มีการรายงานผ่าน แอปพลิเคชัน ก็ตรงไปที่หัวหน้าพรรค นายกประพันธ์ฝนตกนิดเดียวน้ำท่วมอีกแล้วในที่สุดก็เข้าสู่ ในแผนในการแก้ปัญหาน้ำท่วมซ้ำซากของจังหวัดเชียงราย นี่คือผลจากการที่เรารายงานไปก็คืออยู่ในแผนอย่างน้อยก็ คงจะมีการคุยเรื่องของการแก้ไขปัญหาต่อไป ในส่วนของผมที่ดำเนินการพื้นที่ผมเป็นพื้นที่แหล่งท่องเที่ยวแห่งใหม่ เนื่องจากว่าได้รับงบประมาณในการจัดสรรจากยุทธศาสตร์จังหวัดอยู่ประมาณ 11 ล้านบาทในการปรับปรุงบ่อน้ำร้อน พอได้ การปรับปรุงก็มีนักท่องเที่ยวเข้ามานักท่องเที่ยวเป็นนักท่องเที่ยวทั่วไป พี่น้องประชาชนทางอำเภอเวียงป่าเป้าอำเภอ ไกลเคียงวังเหนือ แม่สรวย เขามาเขาเขาเขาขะมาด้วย เราจะทำอะไรผมใช้อาสาที่มีอยู่ 14 คนผมเริ่มใช้อาสาที่จะเข้าไป ปรนรงค์คัดแยกขยะ รับผิดชอบจากถุงพลาสติก รับผิดชอบจากกล่องนม ปรากฏว่าผมลุยไปกับอาสาและคณะบริหารของอบต. ทุกคนช่วยกัน เดียวนี้กลุ่มผมทุกวันเสาร์และอาทิตย์จะรับผิดชอบจากถุงพลาสติกและกล่องนมโดยอาสาจะเป็น ผู้ประชาสัมพันธ์ และนำพนักงานผมไปรับถุงพลาสติกนั้นมา ถ้าอัดได้ ถุงพลาสติกอัดได้ก็โลละ 12 บาท ของนมถ้าอัดได้ 100 ก้อนก้อนละ 20 กิโล เขาก็จะมารับไปเราก็จะได้เงินตรงนี้มา นำเงินมาตั้งไว้สำหรับผู้สูงอายุตำบลผมมีผู้สูงอายุ ตอนนี้มีอายุมากที่สุด 90 กว่าประมาณ 10 คนใช้งบตรงนี้ในการไปเยี่ยมผู้สูงอายุซื้อนมซื้ออะไร ตรงนี้ทำให้มีผลต่อ จิตวิทยาชุมชนมาใช้ ส่วนในเรื่องของไฟฟ้าและหมอกควันตรงนี้เป็นเรื่องของยุทธศาสตร์จังหวัดที่ต้องดำเนินการทุกปี ก็ 60 วันที่เราต้องไม่ให้เกิดควันไฟ เผา ไร่ไม่เผาหญ้าในครัวเรือนห้ามเผา ฉะนั้นกระผมเองคือชุมชนทุกชุมชนมีคำสั่ง จากอำเภอว่าต้องอยู่เฝ้าระวังไฟฟ้าอย่างน้อยชุมชนละ 10 คนต่อ 1 วัน ผมเองเห็นเขาอยู่เฝ้าระวังที่ก็ไม่มီးอะไรทำ บางคนก็หลับ ผมก็เลยอยู่เฉยๆช่วยกันสานเสวียนผมซื้อเสวียนละ 600 ใช้งบประมาณของอปท. ก็คือผลจากการ แก้ปัญหา เพราะจังหวัดเชียงรายของเรานี้ที่แล้วพบจุด Hotspot 3 ครั้ง จากที่เมื่อก่อนสมัยท่านบุญส่งผู้ว่าร้อยกว่าครั้ง

มาจนถึงท่านณรงค์ศักดิ์ท่านผู้ว่าหมูป่า มาท่านผอญกก็คงจะใช้มาตรการเดียวกันน่าจะใช้มาตรการเดียวกันคือ 60 วัน แต่ก็ไม่ได้กำหนดว่าจะเฝ้าระวังช่วงไหน แต่ก็จะเป็นช่วงของกุมภาพันธ์ถึงเมษายน ขออนุญาตแลกเปลี่ยนประสบการณ์ครับ ขอขอบคุณครับ

- **นายกวาท พระแป๊ะ เทศบาลตำบลจิว อ.เทิง จ.เชียงราย:** สวัสดีทุกท่านอีกรอบหนึ่ง สำหรับเทศบาลตำบลจิวก็เป็นเทศบาล 1 ในกลุ่มเครือข่ายของโครงการผ่อตติเมื่อประมาณปี 2559 ที่เริ่มโครงการเข้ามาก็รู้สึกว่าเป็นโครงการที่ดีมาก แต่ของผมห่างจากภูชี้ฟ้าประมาณ 40 กิโลเมตร โครงการผ่อตติเป็นโครงการที่ได้รับการตอบรับจากประชาชนได้เป็นอย่างดี ที่ตำบลของผมมีอยู่ทั้งหมด 5 หมู่บ้านมีประชากรอยู่ 12,000 คน เครือข่ายที่เป็นจิตอาสาที่เป็นคณะกรรมการหมู่บ้านก็เป็นอสม. พยายามปรับปรุงแก้ไขในโครงการต่างๆที่จะดูแลเรื่องด้านสุขภาพและหน้าสิ่งแวดล้อมต่างๆ โดยให้หัวหน้ากองการศึกษาเป็นผู้รวบรวมข้อมูลเวลามีปัญหาก็นำข้อมูลจากที่นั่นมาสื่อสารในเครือข่ายทั้งหมดในอำเภอไม่ว่าจะเป็นกำนัน ผู้ใหญ่บ้าน ประธานสภา เราก็เริ่มมองกันหมดทั้งรพ.สต. 2 แห่ง ประมาณปี 2559 ที่มีโครงการ 9101 ของพระราชดำริส่วนมากเขาจะมาเลี้ยงไก่กันที่หลายๆหมู่บ้านเขามีปัญหาไก่เป็นโรคตายเขามีการแจ้งแอฟพลีเคชั่นได้เป็นอย่างดีนะครับ หลังจากนั้นก็จะเป็นการแจ้งข่าวเกี่ยวกับหมอกควันอะไรต่างๆที่ทางเชียงรายเขามีปัญหาอยู่แต่โชคดีที่พื้นที่ เป็นพื้นที่ปลูกข้าวโพดทั้งหมด 10% ตอนนั้นเหลือประมาณ 1% นอกนั้นก็จะเป็นสวนยางพาราทั้งหมดก็เลยไม่มีการเผาป่าเกิดขึ้นขอรายงานย่อๆครับขอบคุณครับ

- **ว่าที่ ร.ต. เสถียร เวียงลง นายก อบต.ห้วยยางขาม อำเภอจุนจังหวัดพะเยา:** เป็นอบต. น้องใหม่จากแม่ข่ายแม่ทาเมื่อปี 2561 ประมาณเกือบปีหลังการจัดตั้งนะครับ เข้าร่วมกันทั้งหมดทั้งท้องที่ท้องถิ่น ทั้งเจ้าหน้าที่ทั้งอาสาสมัครแต่ละด้านทุกภาคส่วนก็เป็นการบูรณาการทั้งตำบล ซึ่งการดำเนินการที่ผ่านมาของ อบต. ห้วยยางขามแต่ละปีก็จะมีสถิติอะไรหลายๆอย่าง แต่ว่าไม่ได้จัดเก็บข้อมูลเป็นระบบ ซึ่งระบบผ่อตติตรงนี้ก็ระบบที่ยั่งยืนพอมีการดึงมาดูแลตลอด ช่วงไหนเดือนไหนมีอะไรบ้าง ทางห้วยยางขามของผมช่วงนี้อาจจะเริ่มมีการเผาฟางเผาซึ่งข้าวจนถึงเดือนเมษายน ตรงนี้ก็จะมีอาสาสมัครรายงานเกิดการเผา ซึ่งในการเตรียมการรับมือหมอกควันตรงนี้ก็จะมีทีมงานของอบต. และทางท้องที่ร่วมกันก็จะจัดชุดเฝ้าระวังบางช่วงบางเดือนที่หนัก ๆต้องเข้าเวรอยู่ที่อบต. และอยู่ในหมู่บ้านของทางท้องที่เพราะกำนัน ผู้ใหญ่บ้าน รับคำสั่งจากท่านนายอำเภอเข้ามาดูแลตรงนี้ก็จะมีมือที่หนึ่งซึ่งประโยชน์มากเข้าไปถึงจุดที่เกิดเหตุได้เร็วระงับได้ทันไม่แพร่กระจายไปที่อื่นอีก แล้วก็ในเรื่องของโรคต่างๆในพื้นที่อำเภอห้วยยางขามเลี้ยงโคเนื้อเยอะเหมือนกัน ต้องเฝ้าระวังโรคปากเท้าเปื่อยเหมือนแม่ทาเหมือนกัน อย่างปีที่ผ่านมาก็มีอยู่จุดหนึ่งก็ได้เข้าไปประสานกับทางปศุสัตว์ทำให้ไม่ระบาดไปทั้งตำบล เพราะฉะนั้นก็จะเป็นจุดที่ติดอันหนึ่งให้ผู้เลี้ยงโคได้สบายใจว่ามีคนเฝ้าระวังดูแลให้แน่ครับ ตรงนั้นเขาก็เป็นอาสาสมัครด้วย ตอนนั้นก็ขยายอาสาสมัครให้ครอบคลุมทั้งตำบลไม่ได้จำกัดว่าหมู่บ้านละเท่าไร ที่ห้วยยางขามประชุมครั้งแรกก็เชิญ กำนัน ผู้ใหญ่บ้าน ผู้ช่วยสมาชิกสภาอบต. และเจ้าหน้าที่โดยเฉพาะหัวหน้าส่วนเข้าประชุมเป็นอาสาสมัครชุดที่ 2 ก้อสม. อาสาสมัครปศุสัตว์มี 2 ชุดครับและอนาคตก็จะกระจายไปให้เต็มทั้งตำบล ใครที่มีโทรศัพท์ใช้แอฟฯตรงนี้ได้ก็จะเชิญเข้ามารวมและลงหมู่บ้านสอนการใช้ตรงนี้ให้ครอบคลุมทั้งหมด เพื่อรวดเร็วและทันการในการแก้ไขปัญหาของชาวบ้าน ที่อำเภอจุนมีที่เดียวอยากจะให้แม่ทาไปขยายเยอะๆนะครับ เห็นนายกแม่ข้าวก่ำมา แต่ตอนนี้ไม่เห็นอยู่ตรงนี้ ถ้าขยายได้เยอะจะสร้างเครือข่ายได้ดีและเป็น การเฝ้าระวังที่ดีที่สุด เป็นการเก็บข้อมูลที่ยั่งยืนแล้วก็นำไปใช้ประโยชน์ได้เพื่อวางแผนในการป้องกัน สิ่งต่างๆที่จะเกิดได้เป็นอย่างดีเลยครับ

- **อาจารย์ไพรัช ตระการศิริพันธ์ :** เป็นประเด็นที่น่าสนใจมากเลยครับที่มีการขยายอาสาเข้าไปเต็มตำบล (ซึ่งเป็นประเด็นที่ 4)

- ว่าที่ ร.ต. เสถียร เวียงลง นายก อบต.ห้วยยางขาม อำเภोजังหวัดพะเยา: ใช้งบประมาณของกองทุนประกันสุขภาพประจำพื้นที่ ก็อบรมประมาณครั้งวันก็ได้ แต่อาสาสมัครต้องลงไปในพื้นที่แต่ประชุมในหมู่บ้านก็จะชวนชวน ก็จะเป็นเรื่องสนุกสำหรับคนที่มิโทรศัพท์มีแอปฯต่าง ๆ บางครั้งเราไปดูไลน์ ใช้ตัวนี้ให้เป็นประโยชน์ก็เป็นอีกอันหนึ่งที่จะไปเสริมเรื่องของการใช้โทรศัพท์โดยใช้งบประมาณของอบต. เอง โดยใช้วิทยากรของเครือข่ายแม่ทาในการช่วยอบรมให้ครับ

- อาจารย์ไพรัช ตระการศิริพนธ์: เครือข่ายของแม่ทาจะขยายไปทั้งตำบล เดี่ยวต้องบันทึกไว้ ท่านรองนายกมีอะไรจะช่วยเสริมไหมครับ

- นายอภิสรภาพ คำฟู อบต.บ้านพื อ.บ้านหลวง จ.น่าน : เป็นเครือข่ายของแม่ทา ตอนแรกก็จัดสมาชิกมาอบรม จะมีการนัด ผู้ใหญ่บ้าน แต่ก็ไม่ได้ผล ก็เลยไปติดกับ รพสต. กับส่วนคุณหมอ นักวิชาการ เพราะเราจะมีประชุมอสม. เดือนละ 1 ครั้งก็เลยไปคุยตรงเวทืออสม. จับ อสม.ที่เล่นโทรศัพท์ตัดไปอบรมที่พิษณุโลกเวที 1 แล้วก็มีคนรายงานอยู่ในส่วนของอบต.นายกก็มีรายงานปกติอยู่แล้วโดยมีกฐิพุกุภัยเป็นคนประสานกับรพสต. จะมีเรื่องส่วนตัวอะไรประมาณนี้เขาก็จะติดกัน โดยเฉพาะเรื่องโรคไข้เลือดออกจะเร็วมาก แต่คราวนี้วันนี้ได้อะไรหลาย ๆ อย่างก็อยากจะไปสร้างเครือข่ายในพื้นที่ เพราะอำเภอเราก็มีที่เดียวเหมือนกัน ยังไม่มีภาคีเครือข่ายอื่น แต่ในตำบลน้ำฝิ่งไม่ครอบคลุมและยังไม่ค่อยเข้าใจเกี่ยวกับเรื่องแอปฯตัวนี้ มีคนบอกว่าทำไปทำไม มีคนถามอสม.นี้แหละ ในเมื่อเรามีไลน์กลุ่มอยู่แล้วและมันเร็วอยู่แล้ว มีข้อมูลมีสวนกลางอะไรต่าง ๆ มากมายเราก็จะไปขยายในพื้นที่ก็เหมือนกับเมื่อก่อนใจในเรื่องที่ท่านนายกบอกว่าเรื่องขยายอยากจะทำหลาย ๆ เรื่องที่เก็บไปแล้วเป็นต้นแบบ ตอนนี้มืออสม.หมู่บ้านละ 1 คนอาจจะมองหาเด็กและผู้สูงอายุตอนนี้ผู้สูงอายุก็เริ่มมีเข้ามาเริ่มกิจกรรมในอบต.ค่อนข้างเยอะเหมือนกัน ในโรงเรียนก็จะใช้ตัวนั้นนะจะเป็นตัวขับเคลื่อนนะจะขอบคุณค่ะ

- รองนายกบรรเลง ศรีสวัสดิ์ อบต.รับร้อ อ.ท่าแซะ จ.ชุมพร : บริบทภาคเหนือกับภาคใต้แตกต่างกัน ภาคใต้ในเรื่องของสัตว์มีไหมมีแต่ก้น้อยนะครับ ที่นี้เรื่องที่มันเป็นปัญหาใหญ่ที่สุดของภาคใต้ก็คือภาคใต้เป็นเมืองเกษตร โดยเฉพาะอยู่แล้ว เรื่องของผลไม้หน้าครับ ทุเรียน ลองกอง แล้วก็ผลไม้ อื่น ๆ เยอะแยะมากมายที่มีอยู่ในภาคใต้ ที่นี้ปัญหาก็คือว่าเวลาอย่างเช่นทุเรียนมันมีปัญหาคือพ่อค้าที่เขาไปซื้อเขาเรียกว่าตกเขียว ไปซื้อก่อน พอเห็นลูกประมาณสักกำปั้นพ่อค้าจะเข้าไปนับและซื้อของเลย มันมีปัญหาคือว่าเวลาในช่วงที่จังหวัดราคาของทุเรียนมันแพงทุเรียนมันแค่ 60% พ่อค้าได้ตั้งมันก็ส่งผล เรื่องนี้ทำให้ราคามันตก ถามว่าส่วนนี้เป็นส่วนของใครเวลาเขาตัดแต่ซื้อเป็นของเจ้าของสวนคนซื้อไม่ได้เป็นเจ้าของ เพราะฉะนั้นคนที่ถูกดำเนินคดีคือใครคือเจ้าของสวน ผมก็เลยทำการปรึกษากับอาจารย์เลิศรัก ทำแอปฯตัวนี้ได้ใหม่แอปฯเฝ้าระวังทุเรียนอ่อน ไม่ใช่แค่เฝ้าระวังทุเรียนแต่เฝ้าระวังเรื่องสารเคมีด้วยผมเตือนท่านแล้วที่ทุเรียนหนามสวย ๆ ยากกินเราส่งที่จีน แต่วันนี้จีนเริ่มจะรู้แล้วเพาะล้งทั้งหมดเป็นล้งของจีน จีนทำไงให้แล้วสวนทุเรียนสวนต้องมีจีเอพี เพราะสิ่งเหล่านี้มันจำเป็นที่จะต้องใช้ แอปฯ พวกนี้ไปใช้ ผมคุยกับเครือข่ายแม่ทาในปี 2560 ผมก็คิดมาโดยตลอด ผมเข้าไปคุยกับท่านผู้ว่ากับรองผู้ว่าแต่ท่านผู้ว่าก็ถูก ม 44 ท่านรองผู้ว่าก็เกษียณตอนนี้ผมก็จะเริ่มต้นใหม่อีกรอบหนึ่งท่านรองผู้ว่าก็ย้ายมาใหม่เป็นรองที่เคยเป็นปลัดเป็นนายอำเภออยู่ที่นั่นและกลับมาเป็นรองผู้ว่า ผมก็คุยกับท่านคร่าว ๆ เรียบร้อยแล้ว แต่หลังจากนี้ไปถ้า แอปฯ นี้ผลิตขึ้นมาจะสามารถเฝ้าระวังได้ทั่วประเทศเช่นกัน แอปฯตัวนี้สามารถเฝ้าระวังถึงสารเคมีไม่ว่าจะเป็นในทุเรียนลองกองหรือว่ามังคุดมันจะมีหมดครับ ตรงนั้นผมบอกเลยครับว่าปี 1 เฉพาะตำบลรับร้อตำบลเดียวหลายพันล้าน กาแฟก็หลายพันล้าน มันมีอยู่ 2 ตัวที่อยู่ทำเงินให้กับตำบลรับร้อแต่ผมไม่ได้กังวลว่ากาแฟไม่มีสารเคมี อยู่แต่ที่เป็นห่วงคือทุเรียนเวลาท่านไปที่สวนนะครับถ้าท่านไปขอเขากินต้องบอกว่าขอต้นที่ท่านเว้นเอาไว้เว้นไว้กินจริง ๆ ผมเคยเสนอเรื่องนี้ในเวทีใหญ่ นะครับเวทีระดับภาคใต้ว่าเวลาเราประชาสัมพันธ์เหมือนททท. ประชาสัมพันธ์เรื่องผลไม้ ทำไม่ต้องเป็นหนามสวยผมถามว่ากินน้ำหรือ

กินเนื้อทุกวันนี่ถ้าหนามแทงบวมไม่รู้กี่วันเพราะมันยาทั้งนั้นผมไม่ได้บอกให้ท่านกลัวแต่ถ้าซื้อกินทุเรียนให้เลือกซื้อที่หนามไม่สวยซื้อกินได้เลย แต่ถ้าหนามสวยอย่าซื้อนะครับนั่นท่านซื้อสารเคมีไปกินแน่นอน ผาอาจารย์ในเรื่องของแอปพลิเคชันตัวนี้ด้วยนะครับ แต่ถามว่างบประมาณที่เราใช้ก็ส่วนหนึ่งก็คือผมใช้งบประมาณสมาคมฯ ผมต้องมองฐานว่าในภาคใต้สมาคมชนภาคใต้แข็งแรงมาก ผมก็ฝากตัวเองเข้าไปในสมาคมฯและกำลังจะขยับเรื่องนี้ให้ทั้งจังหวัด ถ้าขยับเรื่องนี้ได้ทั้งจังหวัดทั้งรองผู้ว่ารับ ผมคิดว่าจังหวัดชุมพรน่าจะเป็นจังหวัดแรกและเป็นจังหวัดตัวอย่างที่จะเอาแอปพลิเคชันตัวนี้ไปใช้และเอาไปใช้ได้ทั่วประเทศเลยก็ขอแลกเปลี่ยนไว้เพียงเท่านี้ครับ ขอขอบคุณครับ

- **อาจารย์ไพรัช ตระการศิริพันธ์ :** เมื่อเช้าเวลามันสั้นพวกเราก็เลยไม่ได้คุยกันถึงฟิจเจอร์ใหม่ของผอดีดีซึ่งมีอย่างน้อย 3 อันที่กำลังเริ่ม จะเริ่มแอปพลิเคชันทุเรียนอ่อนตอนนั้นพอดีมีทีม Open Dream อยู่ในนี้ด้วย ตอนนั้นเตรียมกันไว้แล้วว่าจะเริ่มทำเพิ่มอีกฟิจเจอร์หนึ่งคือแอปพลิเคชันที่ใช้เฝ้าระวังเรื่องทุเรียนอ่อนเพื่อช่วยชาวสวนทุเรียนซึ่งอยู่ในเครือข่ายของผอดีดีแม่ทา เครือข่ายแม่ทาขยาย 2 ฟิจเจอร์ อันหนึ่งเรื่องดาวผอดีดี ผอดีทางจังหวัดชุมพรมีการเปลี่ยนผู้บริหาร นอกจากนั้นเราก็ยังมีงานอื่นให้ทีมโอเพ่นดรีมรับไว้เต็มมือ แอปฯทุเรียนอ่อนก็เลยยังต่อคิวไว้อยู่ อันนี้อยู่ในแผนของผอดีดีอยู่แล้วครับ เพราะฉะนั้นจะเห็นว่าจริงๆโครงการนี้ถึงแม้โครงการความช่วยเหลือจากสโกลจะสิ้นสุดลงแต่งานที่จะผลึกเข้าสู่ระบบเราก็ยังมีต่อเรื่อย ๆ เราก็มองถึงการจัดตั้งศูนย์ผอดีดีกลางของมช. จริง ๆ เราเข้าไปหลายประเด็นมาก ๆ นะครับ ท่านนายกสภักดิ์จะเก็บทุกประเด็นไปรายงานวันพรุ่งนี้



- **คุณจิรเทพ ทองโสทิพย์ รองนายกเทศมนตรีเทศบาลนครขอนแก่น :** วันนี้มาในนามของผู้มาร่วม เบื้องต้นต้องขออนุญาตเรียนว่าได้คุยกันตั้งแต่เมื่อปีที่แล้ว ทีมงานเข้าไปหาและคุยกันหลายเรื่อง ผมก็มองเห็นแล้วว่าตอนนั้นถ้าได้ลงมือทำจริง ๆ มันจะไปไกลมาก เพราะมันมีทุกเรื่องเลยมีทั้งคน สัตว์ และสิ่งแวดล้อมก็จะเกี่ยวข้องกับทุกคนพอดี บังเอิญว่าในเมืองตอนนั้นเทศบาลนครขอนแก่นทำ แอปพลิเคชันเหมือนกัน ทำในเรื่องของยูไซ คืออยู่ที่ไหน ทำร่วมกับมหาวิทยาลัยขอนแก่น ลักษณะคล้าย ๆ กันก็คือเป็นการแชร์ตำแหน่งและถ่ายภาพปัญหาที่เกิดขึ้นอัปโหลดขึ้นไปและมีคนดูแลตอนที่กำลังเริ่มจะคุยกันท่านนายกก็เลยบอกว่าเรากำลังพัฒนาอยู่ก็เลยเดินเรื่องนั้นไปก่อน เตียวถ้ายังไงแล้วสักพักมาทบทวนกันอีกทีก็กลับมาดูพอทำไปได้สักระยะหนึ่งเราก็เจอปัญหาหลาย ๆ เรื่อง เนื่องจากเป็นสิ่งที่เราพัฒนาเอง การต่อยอดมันจะน้อยและปัญหาที่เคยเจอก็คือรายงานซ้ำซ้อน ถ่ายรูปผิดบ้าง อีรุงตุงนังเข้ามา อันนี้คือปัญหาแรกปัญหาที่ 2 คือแอปพลิเคชันเยอะเหลือเกินครับไม่ว่าจะเป็นอยู่นั้นอยู่นี่อะไรที่เขาทำกันอยู่มิ แอปฯ Store คือใครที่มีอาการปากเบี้ยวตาลายหมุนเวียนแข่งขาอ่อนแรงรถแอมบูแลนซ์มาเลยครับ พาไปส่งโรงพยาบาลเดี๋ยวนั้นเลยถ้าไคทีเรียเขาว่าเป็นศัตรูเขาส่งให้เลยเป็นแอปฯสองแถวก็มีครับ ก็โม่งรถสองแถวจะมา เพราะช่วงนี้เตรียมเรื่อง LRT ผมไม่กล้าทำแอปฯให้osome เลย เพราะosome ใช้ไลน์เป็นขาข้างที่ 3 ของเขาไปแล้ว เขาขาดไม่ได้ หลัง ๆ มาแอปพลิเคชันอื่น ๆ ก็หาย พอมีไลน์ตัวเดียวตัวอื่นจึงไปเลย อันนี้คือสิ่งที่เราเจอมีอีกเรื่องหนึ่งซึ่งพวกผมกำลังสงสัย แต่วันนี้ผมได้มาเห็นความก้าวหน้าและต่อเติมไปเรื่อย ๆ มันเริ่มจะมีความสำคัญมากขึ้นเรื่อย ๆ และความจำเป็นมากขึ้นเรื่อย ๆ โดยเฉพาะอย่างยิ่งเรื่องมีเดซบอร์ดตัวนี้ คำถามหนึ่ง ตอนนี่คือว่าเดซบอร์ดตัวนี้ในท้องถิ่นมีได้ซักกี่อัน อันที่ 2 โครงการเห็นว่าจะจบแล้วแล้วเผื่อว่ามีอะไรที่จะพัฒนาต่อ ใครทำต่อ ผมจะมีอย่างที่เราคิดต่อ ผมคิดว่าจะมีแอปฯที่ดูแลคนพิการที่อยู่

บ้านที่ต้องการความช่วยเหลือติดตามเรื่องผลการดูแลของ CG ที่สนใจคือ City RGI รถชนกันหลายๆรอบตายกันทุกวันเพราะมีทั้งถนนไฮเวย์ถนนใหญ่ถนนเล็กเยอะไปหมดเลย นี่ก็กลับกลายเป็นปัญหาของเมือง พอเราไปทำเรื่องท่านผู้ว่าราชการจังหวัดก็ไปนั่งหารือตกลงว่ามีการตายจริงหรือไม่ คือต่างคนต่างเก็บมันหลากหลาย ตรงนี้เรากำลังมองว่าถ้าเราเอาตัวนี้มาใช้มันอาจจะมาช่วยได้ในการพัฒนาเรื่องของอาสาสมัครในการรายงานครับเรื่องของการทันเหตุการณ์เห็นภาพเห็นปัญหาที่แท้จริง เรื่องของผลผลิตเห็นว่าทุเรียนหนามแหลมทุเรียนอ่อนนครขอนแก่นมีเครือข่ายคนผลิตอาหารปลอดภัยเรียกว่ากรีนมาร์เก็ต ก็คือเป็นสมาชิกที่ผลิตอาหารไม่ใช้สารเคมีใดๆเลยและมีกรรมการออกไปตรวจเยี่ยมทุกเดือนเดือนละ 1-2 ครั้งเอาคนซื้อไปพบคนขายผมจัดรถทัวร์ไปดูก็ต้องจัดบ่อยเพราะว่าต้องแสดงความมั่นใจว่าแปลงนี้ไม่ได้ใส่ยาและเจ้าของจะต้องมายืนยันการันตีเอาหน้ามาโชว์ว่าผมไม่ได้ใส่ยาผมมีกระบวนการอะไรต่างๆแต่ถ้าแอปฯตัวนี้มันสามารถพัฒนาได้ ทำให้ผมติดตามแปลงต่างๆอยู่ในการควบคุมก็จะทำให้ง่ายขึ้นนะครับ เรื่องของแดชบอร์ดที่ผมถามเมื่อก็มันโยงมาตรงนี้ว่าตอนนี้ผมทำงานแบบเครือข่าย ผมเห็นคนหลายคนที่ยื่นอยู่และต้องการข้อมูลนี้ นะครับ อย่างเช่นจังหวัดก็ต้องการทั้งหมดอยู่แล้ว สัตว์ตายก็ตัว ไก่ตายก็ตัว อะไรที่ไหนอย่างไร ตรงนี้แอปฯปี่มากเลย ผมว่าไปเสนอผู้ว่าผู้ว่าเอาจริงคงสั่งการอย่างเชิงสาย ผมกำลังนั่งคิดว่าผมกลับไปเดินอย่างไร เพราะผอดีดีในขอนแก่นเห็นว่าทำพระทำแล้ว แต่ที่อื่นนี่เงียบกริบเลยนะครับ ไม่มีใครวิ่งเลยเหมือนกับไม่มีใครขยับเลยแล้วก็มีเรื่องปศุสัตว์จังหวัดพยายามติดต่อยู่ ปศุสัตว์ตอนหลังมาเป็นญาติกันตอนเรื่องพิษสุนัขบ้า พอมาเจอในเขตพื้นที่ผมรีบมากันใหญ่เลยที่นี้ ตอนนั้นหาตัวไม่เคยเจอ นะครับ แต่ว่าโอเคเขาก็มีหน้าที่ของเขาเยอะตอนนี่เริ่มเป็นทีมแล้วก็จะชวนเขามาทำ ก็ยังเห็นอีกสคร. ถ้าเขาได้ข้อมูลตรงนี้ไปเขาจะแฮปปี้มากเพราะเขากำลังติดตามพวกผมอยู่เรื่องไข่เลือดออกมันมีประโยชน์ต่อเรามาก โดยถ้าเขาได้ข้อมูลโดยตรงแล้วเขามีแดชบอร์ดอันหนึ่งเขาสามารถมอนิเตอร์ได้หลายเรื่อง ของผมก็ดูแลของผมได้อีกส่วนหนึ่ง อย่างเช่นโรงพยาบาลที่ทำงานร่วมกันในเมืองนี้เยอะมากเลยนะครับ ประชากรของผม 110,000 คนงบประมาณ 1,400 ล้านบาทครับประชากรแฝงรวมรวมประมาณ 300,000 คนเพราะฉะนั้นระบบมันเยอะมากและมันซับซ้อน เพราะฉะนั้นตรงนี้ก็กำลังคิดว่าผอดีดีมันสามารถขยายมาใช้ในภาคส่วนต่างๆ ประมวลผลส่วนกลางมาถึงถ้ามันเป็นหนึ่งได้มันเป็นแอปฯที่สามารถคอนโทรลหลายๆเรื่องในเวลาเดียวกันและแบ่งงานกันทำได้อย่างยอดเยี่ยมถึงแม้เทศบาลนครขอนแก่นจะดูเหมือนเป็นเทศบาลใหญ่ แต่ผมเชื่อว่ายังเป็นน้องใหม่ตัวเล็ก ๆ อาจจะเป็นเครือข่ายแม่ทาด้วย และหวังเป็นอย่างยิ่งว่าจะได้มีโอกาสมาแลกเปลี่ยนอีกเยอะ ๆ อาจจะเป็นพื้นที่นำร่องอีกหลายๆเรื่องเพราะพวกคุณกำลังคิดที่จะเอาระบบนี้ไปใช้ต่อ เพราะว่าในเมื่อที่พวกผมทำอยู่มันเปิดตัวลงตัวนี้อาจจะเป็นอีกตัวหนึ่งที่พวกผมมีจุดแข็ง ก็คือมีเครือข่ายอสม. มีเครือข่ายชุมชนค่อนข้างแข็งแรง เราสามารถที่จะดำเนินการได้ มีงบประมาณของสปสช. ที่อุดหนุนมาเหลือเฟือ ตอนนี้อยู่ทุกวันก็ยังคงได้ นะครับ ของผมงบเหลือ 20 ล้านบาทเลย อันนี้ก็เอามาแลกเปลี่ยน แต่พวกผมยังน้องใหม่ นะครับ ขออนุญาตรายงานตัวจะมาเรียนรู้และพยายาม ถ้ามีอะไรที่พวกเรานับสนุนได้ แลกเปลี่ยนได้ อาจจะเป็นเทคนิคไปพัฒนาต่อและไปใช้ในเมืองใหญ่ๆต่อไป นะครับ ขอขอบคุณครับ

- **อาจารย์ไพรัช ตระการศิริพันธ์ :** ขอขอบคุณครับ ขอขอบคุณมาก ๆ ประเด็นที่ความจริงเราอยากจะทำข้อสรุปเบื้องต้นร่วมกันในเวทีนี้ด้วยเหมือนกันนะครับ จริง ๆ เรามีทางออกทุกเรื่องที่ยกมาเป็นประเด็น อย่างเช่นประเด็นแดชบอร์ดจะมีก็อันก็ได้แล้วแต่ความจำเป็นในการใช้งานสมมุติว่าเทศบาลนครอยากจะมีถ้าเอาระบบนี้ไปใช้เมื่อไหร่เราก็ลงทะเบียขึ้นมาใช้ระบบร่วมกันแล้วท่านก็มอบหมายให้เจ้าหน้าที่คนหนึ่งหรือก็คนก็แล้วแต่ที่จะมาเป็นคนดูแลแดชบอร์ดแล้วก็ให้ Password ให้รายงานให้ผู้บริหารหรือว่าให้แดชบอร์ดแจ้งเป็น sms ไปหน่วยงานที่เกี่ยวข้องก็แจ้งก็ได้เพียงแต่ก็ต้องระวังเรื่องชั้นความลับของข้อมูลว่าข้อมูลอะไรที่จะให้ใครรู้บ้างและไม่ให้ใครรู้บ้างอันนี้อยู่ที่ผู้ใช้จะต้องเป็นผู้กำหนดเอง ประเด็นเรื่องแดชบอร์ดไม่ใช่ปัญหาเลย แต่ถ้าแม่ทาดเอาอยู่ในเครือข่ายด้วยก็ยินดีนะ ถ้าทางสคร.3 จะจับมือกับสคร.7 ก็ได้

ดร.สำราญ ศิริภคมงคล สำนักงานป้องกันและควบคุมโรคที่ 3 นครสวรรค์: ในภาพของสคร. 3 จะตั้ง One Health เขต คือเราจะไม่ดูแค่ระดับพื้นที่ แต่ดู One Health ในภาพเขตหมายความว่าการทำงานตั้งแต่ระดับล่างขึ้นไป ถ้าอบต. ทุกแห่งรายงานข้อมูลจะขึ้นที่อำเภอ อำเภอจะแต่งตั้ง Monitor ดู เช่นเดียวกันกับในภาพจังหวัด ถ้าอำเภอทุกอำเภอ รายงานขึ้นมา จังหวัดนั้นๆ ก็จะมีข้อมูลครบ เขตเองมีความรับผิดชอบดูแล 5 จังหวัดถ้าทุกจังหวัดทุกพื้นที่รายงานเขต ก็จะเห็นทุกอย่างในภาพรวม ประเด็นที่เน้น คือสิ่งที่มาต่อยอดนั่นคือแดชบอร์ด ผู้ดูแลแดชบอร์ดจะต้องตัดสินใจว่า เมื่อไหร่มันจะ Alert ข้อมูลขึ้นมาต่างหาก นั่นคือในทางเชิงเทคนิคคุณหมอบ๊อบอาจจะต้องคุยให้ฟังเขาเรียกว่า DCIR ย่อมาจาก Director Critical Information Requirement หมายถึงเกณฑ์ที่ให้ Director หรือผู้บัญชาเหตุการณ์ ตัดสินใจว่าควรอนุญาตหรือไม่อนุญาตให้ Alert ข้อมูล มันเป็นระบบที่เหมือนกับระบบรายงานเหตุการณ์ของกรมควบคุมโรค ดังนั้นเรา เฝ้าระวังเหตุการณ์ของโรคต่างๆโรค สถานการณ์ หรือเหตุการณ์ ระดับไหนที่เราต้องให้ Director ตัดสินใจ ไม่ใช่ว่า แดชบอร์ดตัดสินใจจากความรู้สึกของแดชบอร์ดอย่างเดียว แต่ตัดสินใจบนฐานข้อมูลที่เป็นเกณฑ์บ่งบอก เช่น โรคพิษสุนัขบ้า (rabies) ถ้ามีผู้ป่วยตายมันต้อง Alert และต้องแจ้งทันที นี่ถือเป็นเกณฑ์ที่กำหนดตาม DCIR ทั้งหมด เกณฑ์ต่างๆ ขึ้นอยู่กับบริบทของแต่ละพื้นที่ แต่ละ area มันจะไม่เหมือนกัน หรือเหมือนกันแล้วแต่กำหนด ถ้าเป็นมาตรฐานทั้งเขตก็ต้องเหมือนกัน ดังนั้นการกำหนดระดับเขตจะให้รู้ข้อมูลแค่ไหน จังหวัดรู้ระดับไหน แต่ระดับอำเภอควรต้องรู้ทั้งหมด ถ้าไม่มีการปฏิบัติการแก้ปัญหา (Take Action) ในระดับพื้นที่ (ตำบล) ปัญหายังไม่แก้ไข หรือเกิดโรคระบาดมากขึ้น เป็น 2 พื้นที่ อย่างนี้อำเภอต้องลงไปช่วยไหม ดังนั้น DCIR คือสิ่งที่เป็นตัวกำหนดให้แดชบอร์ดแต่ละ Level ตัดสินใจในเชิงเทคนิค ในแต่ละประเด็น นั่นคือประเด็นที่เราให้ความสำคัญ ทำไม่ต้องทำ One Health เขต ถ้าตรวจสอบ (Verify) แล้วมันใช่ แล้วแค่ไหน มันเป็นเหตุการณ์ที่ต้องรายงานจริง (Evidence) ไม่ใช่ความรู้สึกของแดชบอร์ดเพราะแต่ละคนความรู้สึกไม่เท่ากัน เพราะฉะนั้นมันก็มีเหมือนกับการจัดทำขั้นตอนการดำเนินงานที่เป็นมาตรฐาน (Standard Operation Procedure: SOP) อย่างหนึ่งที่จะช่วยแดชบอร์ดตัดสินใจในการปฏิบัติงาน ตอนนั้นผมก็เลยสร้างและเริ่มทำในบางพื้นที่ แต่ประเด็นของเราในตอนนั้นก็ถือว่าต้องค่อยแทรกซึมเข้าไปในระบบ จริงๆ ท่านนายการชาติก็ทำเยอะนะ ตอนที่ไปเลือกออกจังหวัดอุทัยธานีระดับเขตเราติดอันดับ 1-5 ของประเทศ แต่ว่าที่พื้นที่ของนายการชาติไม่ระบาดนะครับ เอาโปรแกรมฟอดีตีไปทำถ้าค่าดัชนีลูกน้ำยุ่งลาย เกิน 10 เมื่อไหร่ลงไปควบคุมป้องกันโรคล่วงหน้า โดยการทำลายแหล่ง ไม่ต้องรอผลการรายงานผลการสำรวจลูกน้ำที่ อสม.รายงาน และหมอบ๊อบ คีย์เข้าระบบไป รายงาน กว่าจะแจ้งเหตุการณ์มันช้า แต่ตอนนี้มันคีย์รายงานเข้าไป โปรแกรมฟอดีตีเข้าไปแล้วมันขึ้นสถานการณ์ แจ้งให้ทราบเลย ข้อมูลยังจะมีถูกลบ ผู้เกี่ยวข้องสามารถนำมาวิเคราะห์วางแผนล่วงหน้าในการดำเนินงานได้อย่างดี ถ้าท่านมีความรู้ในการวิเคราะห์ข้อมูล ท่านสามารถพยากรณ์ได้ล่วงหน้าโดยใช้ข้อมูลที่ฟอดีตี เก็บไว้ เหมือนเขาเล่นหุ่นนะ ครับ ที่สามารถดูแนวโน้มของเหตุการณ์ หรือก็คือเอาข้อมูลย้อนหลังมาดู ข้อมูลยิ่งมากเท่าไรมันเป็นเรื่องจักรประภทปัญญาประดิษฐ์ (Artificial Intelligence: AI) ข้อมูลยิ่งมากมันยิ่งทำนายได้แม่นยำเช่นเดียวกันนะครับ แต่โปรแกรมมันยังไม่ถึงขนาดนั้นต้องใช้องค์ความรู้ของผู้ที่ดูแลเรื่องนี้ซึ่งต้องเป็นการพัฒนาต่อไปสามารถพยากรณ์ได้ สามารถวิเคราะห์ออกมาให้ดูได้ เนื่องจากมันเป็นข้อมูลในตัวเลข หรือเชิงปริมาณ ผมถึงได้บอกว่าเป็นจุดดีที่ฟอดีตีนำเอามาใช้ แล้วถ้าผู้บริหารมีโปรแกรมนี้เป็นเครื่องมือที่เสริมเข้าไป ผู้บริหารสามารถทำอะไรได้เยอะมากเชิงบริหารจัดการ อย่างปัจจุบัน ในบริบทของกระทรวงสาธารณสุขที่เปลี่ยนไป เขาใช้ ประชากรเป็นฐาน (Population Rate) เขาแบ่งประชาชนในการดูแลใช้วิธีการดูแลแบบปฐมภูมิ หรือที่หมอบ๊อบชอบเรียกว่า หมอบ๊อบครอบครัว 1 คน ต้องรู้จักชาวบ้าน 10,000 คน พยาบาล 1 คนกับนักสาธารณสุข ต้องดู 2,500 คน ต้องรู้ Family โฟลเดอร์ 1 โฟลเดอร์ 1 Family ต้องมีตัวแทน 1 คน ลอง ค้นหาความรู้ดูนะครับตัวแทนหนึ่งคนไม่จำเป็นต้องเป็น อสม. แต่เป็นตัวแทนที่เป็นคนในครอบครัวในบ้านนั้นต้องดูทุกอย่าง ต้องมีการรายงาน ดังนั้นมันจะถูกเก็บไว้ในโปรแกรมฟอดีตีตลอดถูกไหมครับ แต่คุณเป็นโรคเบาหวาน หรือญาติเป็นโรคเบาหวาน 1 คนแล้วคนอื่นจะมีโอกาสเสี่ยงเป็นเบาหวานหรือไม่อย่างไร แสดงว่าครอบครัวมีความเสี่ยงฟอดีตีมันจะรายงานการเฝ้าระวังได้หมด ถ้ามีการรายงานเข้ามา แต่เราไปสร้าง Family folder ไว้ เพราะฉะนั้นลอง

เปลี่ยนความคิดว่าประชาชนทุกคนเป็นผู้รายงานข่าว หรือตัวแทนของครอบครัว 1 คนทำหน้าที่เป็นผู้รายงานข่าวในโปรแกรมผ่อดีดี อย่าไปยึดติด กับ อสม.แต่ทุกคนคือครอบครัวหนึ่งต้องมีอาสาสมัคร 1 คน ข้อมูลที่สะสมมาก็จะถูกเก็บไปใช้ในการพยากรณ์วางแผนไปสู่อนาคตข้างหน้าที่ดี ที่จะดูแลทุกข์สุขของพี่น้องประชาชน เป็นโอกาสดีที่เราจะมาเจอกัน ผ่อดีดีมาจุดประกายที่ทำให้เราเดินมาถูกทางในขณะนี้ท่านรัฐมนตรีกระทรวงสาธารณสุขประกาศแล้วครับว่า ไม่เอาแอปพลิเคชันไหนเยอะแยะไปหมด อยากเห็นแอปพลิเคชันเดียวแต่สามารถใช้งานได้หลากหลาย ถ้าสุดเช่น แอปพลิเคชัน การจองคิวโรงพยาบาล ตอนนี้ใช้จองคิวของคนไข้ที่จะไปพบหมอได้แล้วนะครับ ผ่อดีดีนี้เป็นคู่แข่งของโปรแกรมไลน์ที่ผมบอกว่าไลน์ มันมีเวลาที่ความจำที่จำกัดต้องหมดไปภายใน 2 – 3 วัน แต่ผ่อดีดียังอยู่เพราะฉะนั้นเราสามารถนำข้อมูลมาทบทวน วางแผน หรือเรียกใช้มาดูย้อนหลังได้ตลอดเวลา ก็เชิญชวนพวกเรามาใช้ผ่อดีดีกัน ขอบขอบคุณครับ



- อาจารย์ไพรัช ตระการศิริพันธ์ : ขอบคุณท่านดร.สำราญครับ ที่ท่านดร.สำราญขยายความตอนนี้ต้องขอบคุณมาก แต่จริง ๆ ระบบผ่อดีดีเตรียมไว้อีกอย่างหนึ่ง เรามีกลไกหรือมีเครือข่ายหรือมีชุดทำงานอยู่หลายชุด อย่างสมมุติท่านกลับไปที่เทศบาลนครขอนแก่นนะครับ พอเราสมัครใช้ระบบแล้วต้องมีการจัดคณะกรรมการของระบบนี้ขึ้นมา คณะกรรมการหรือคณะทำงานศูนย์ปฏิบัติการสุขภาพหนึ่งเดียวของเทศบาลนคร ซึ่งท่านคงจะต้องไปหลายภาคส่วนที่เป็นภาคีในเครือข่ายของท่านเอามาช่วยในการตัดสินใจในเรื่องสำคัญสำคัญอย่างที่เราได้พูดถึง ถ้าเป็นเรื่องสำคัญมากเราคงไม่ได้ตัดสินใจเอง หรือข้อมูลเราจะต้องเปิดเผยให้ใครบ้าง ใครเป็นผู้ใช้ข้อมูลในระบบบ้าง และที่เมื่อเข้าที่เรายังไม่ได้พูดถึงอีกอันหนึ่ง จังหวัดมันต้องมีหน่วยกลางหน่วย 1 เป็นหน่วยประมวลผลหรือเป็นหน่วยเก็บข้อมูลกลางของทั้งจังหวัด ผ่อดีดีกลางคงไม่เก็บข้อมูลย่อยแต่ละจังหวัดอนาคตถ้าใช้ 71 จังหวัด เราเก็บให้ได้ไม่หมดแต่ที่เราแพลนไว้ก็คือว่าแต่ละจังหวัดก็ทุกคนต้องมีโหนดใหญ่ของจังหวัดเพื่อเป็นฐานข้อมูลกลางของทั้งจังหวัด เรียกว่าข้อมูล Big Data ของทั้งจังหวัดก็ได้ ซึ่งการแชร์หรือการใช้ข้อมูลร่วมกันมันก็จะมีการระดับนะครับ อบต.เองจะแชร์หรือใช้ร่วมกันในเกือบต.ร่วมกันก็ได้ ในพื้นที่ติดกันหรือในพื้นที่ข้างเคียงที่มีโอกาสจัดการปัญหาาร่วมกันและใช้ร่วมกันก็ได้ วางแผนร่วมกันก็ได้ เทศบาลนครอาจจะจับมือกับอบจ. ที่เป็นคน manage ข้อมูลใหญ่ เพราะเชื่อว่าอบต.เล็กๆทำเองไม่ได้และเขาไม่สามารถที่จะดูแลระบบของเขาเองได้ทั้งหมด เพราะฉะนั้นคนที่ดูแลระบบกลางก็คือดูแลแล้วแนวโน้มก็คืออบจ.จับมือกับเทศบาลนครของทุกจังหวัด เพราะมีทรัพยากรเหลือเพื่อที่สามารถ handle เรื่องพวกนี้ได้ง่าย เราไม่ต้องเพิ่มเจ้าหน้าที่เฉพาะ เราใช้เจ้าหน้าที่ที่มีอยู่แล้วในระบบ ใช้ฮาร์ดแวร์ที่มีอยู่แล้วในระบบ ส่วนซอฟต์แวร์ที่มี Open Dream กับทีมผ่อดีดีกลางจะคอย support ให้ตลอดเวลา นี่คือการประเมินที่เรากำลังจะเสนอกับมหาวิทยาลัยว่าผ่อดีดีกลางก็จะทำหน้าที่ตรงนี้อยู่ ก็จะตอบคำถามประเด็นที่ว่าปิดโครงการนี้ไปแล้วระบบนี้ก็ยังมีอยู่ เพราะมันมีกลไกในการ Update ทั้งตัวซอฟต์แวร์ทั้ง Upgrade ซอฟต์แวร์มันต้องเปลี่ยนก็ต้องมีการพัฒนา 5.0 หรือ 6.0 ในอนาคต ประเด็นนี้ไม่ต้องห่วง เราเตรียมกลไกรับกับสิ่งเหล่านี้ไว้ทั้งหมดแล้วนะครับ เราเหลือประเด็นไหนที่ยังไม่ได้ตอบทางเทศบาลนคร เมื่อมีโอกาสจะทำทางของเครือข่ายทางชุมพรไปแล้วด้วยนะครับ ที่บางอย่างกำลังเริ่มบางอย่างได้เริ่มไปบ้างแล้ว ที่นี้



ของพ่อตีตกลางพอมดงบประมาณของสโกล ทาง สดช. หรือกระทรวงดิจิทัลฯ ให้งบประมาณในการสนับสนุนต่อจากนี้มาอยู่แล้วนะครับ เป็นโครงการต่อเนื่อง 3 ปีซึ่งทางเครือข่ายแม่ทาเป็นผู้อาสา เป็น แอปพลิเคชันด้านอาหารปลอดภัย เราจะใช้ระบบให้ดาวพ่อตีต คล้ายมิชลินสตาร์ ซึ่งเป็นโครงการต่อเนื่อง โครงการนี้ก็คล้ายเปลี่ยนบทบาทและเพิ่มพืจเจอร์ในการทำงานต่อไป พวกเราคงไม่ต้องเป็นห่วงว่าถ้าปิดโครงการที่ได้รับงบสนับสนุนแล้วโครงการจะยังอยู่หรือไม่ ก็คงไม่ใช่ปัญหาที่พัฒนาต่อไป ยินดีครับยินดีเชิญเข้ามาร่วมในเครือข่าย

## ประเด็นที่ 6 เรื่องการบริหารจัดการงบประมาณ

ระบบพ่อตีตที่ผ่านมาไม่มีปัญหาในเรื่องของงบประมาณ และใน 2 เวทีแรกของเช้าวันนี้ก็เห็นว่าอบจ. เชียงรายก็ไม่ได้ห่วงเรื่องงบประมาณ เพราะสามารถผลักเข้าไปใช้ในงบปกติของอบจ. ผมเชื่อว่าอปท. ทั้งหลายถ้าเราไปทบทวนตีตีมันก็จะอยู่ในแผนงานปกติ และตัวงบประมาณมันก็ได้เป็นงบประมาณเพิ่มอะไร เพียงแค่อยู่ที่การจัดหมวดหมู่แค่นั้นแหละ อย่างที่ผมเรียนเมื่อเช้าถ้ามีกลไกของศูนย์พ่อตีตระดับตำบล ศูนย์ปฏิบัติการสุขภาพหนึ่งเดียวของตำบล ถ้าเอาฝ่ายนิติบัญญัติของอปท. ของท่านเข้ามาตั้งอยู่ในบอร์ดด้วย เมื่อมีการเอาแผนเข้าไปสู่บอร์ดนี้ ทางงบประมาณเข้าไปในบอร์ดนี้ ก็จะเป็นข้อบัญญัติของการใช้งบประมาณหรือการบริหารงานจะเป็นแผน 4 ปี 5 ปีก็แล้วแต่ ก็จะเป็นส่วนหนึ่งของแผนงานประจำไปได้เลย อันนี้เป็นตุ๊กตาหนึ่งที่วางไว้ว่า ความยั่งยืนหรือการบริหารจัดการในเชิงงบประมาณอยู่ที่การจัดการ ซึ่งสามารถทำได้โดยที่เราไม่ต้องไปเพิ่มงบปกติ ไม่ทราบว่าจะประชุมมองหรือมีประเด็นไหนที่คิดว่าจะเป็นปัญหาในการจัดการไหมครับ ภายใน 3 ปีข้างหน้าพ่อตีตกลางก็ยังสามารถบริหารโครงการนี้ต่อไปได้ ปีงคงก็เตรียมไว้แล้วใช่ไหมครับ

- นายกฤษณ์ บานเย็น เทศบาลปิงโค้ง อ.เชียงดาว จ.เชียงใหม่ : จริง ๆ เป็นประเด็นคือการที่จะให้ระบบมันยั่งยืนก็คือหลาย ๆ ท่านก็ได้คุยไปบ้างแล้วก็ต้องให้มันไปอยู่ในแผน ที่ว่าในสวนงบประมาณไม่ค่อยมีปัญหาถ้าเราย้อนกลับมาดูในตัวของอปท. เองทุก ๆ เรื่องของพ่อตีต คน สัตว์ สิ่งแวดล้อม มันเป็นที่ของเราอยู่แล้วนะครับ ทั้งหน้าที่ที่ต้องทำและอาจทำ มีทั้งหน้าที่และอำนาจบางที่เรื่องของการสร้างความเข้าใจการบูรณาการการทำงานว่าจะทำอย่างไรให้องคาพยพของอปท. เองรับรู้และเข้าใจคิดไปในทิศทางเดียวกันนะครับ ซึ่งมันจะต้องนำไปบรรจุในแผน พออยู่ในแผนผมในเทศบาลตำบลก็มีเหมือนกันเพราะเราไปรับเหมือนกับนายกไปประชุมไปประสานงานกับหน่วยงานอื่นหรือไปรับมาเหมือนเป็นงานเพิ่มก็จะบอกเป็นงานเพิ่มผมบอกว่ามันไม่ใช่งานเพิ่มมันเป็นเรื่องของเรานะครับ เราเอาศักยภาพของภาคีเครือข่าย ระบบ วิธีการ เทคนิคการจัดการ มาเติมเต็มงานเดิมของเราะครับ ให้มันมีประสิทธิภาพมากขึ้นนะครับมันจะได้ผ่อนแรง ผมเองผมคิดว่ามีมุมมองว่าคนของอปท. เองบุคลากรของเราทำงานใช้เวลามากกับงานสักหนึ่งเรื่องหนึ่งอย่างนะครับบางทีงานเดียวใช้คนเยอะใช้เวลาเยอะเรื่องเวลามันสำคัญมันต้องประหยัดเวลามันต้องใช้เทคโนโลยีใช้ทักษะใช้ประสบการณ์ของภาคีเครือข่าย บุคลากรของเราก็เข้าใจถึงได้เข้ามาทำงานร่วมกัน ถ้าจะนำไปสู่ความยั่งยืนก็คือต้องสร้างระบบ PODD นะครับ เป็นของชุมชนหรือของท้องถิ่นบรรจุในแผน ส่วนงบประมาณมันมาได้อยู่แล้วบางที่ใช้งบประมาณไม่เยอะนะครับถ้าเซ็ระบบดี ๆ เมื่อวานผมก็ได้คุยเวทีของคุณ ก ถ้าเราทำงานอย่างทุกวันนี้เราทำงานทั้งงานประจำงานจรทำแล้วก็เกิดงานลงแรงลงเวลาลงเงินเกิดงานแต่ผมมองระบบ PODD คือเราลงแรงลงเวลาสร้างระบบเพราะระบบมันเป็นระบบของชุมชนของท้องถิ่นต่อไปปัญหาทุกเรื่องเพราะระบบมันครบมันเสถียรมันก็จะรันของมันไปปัญหาทุกเรื่องของอปท. ก็ใช้ระบบนี้จัดการเพราะมันอยู่นี่หมดแล้วครับ เพียงแต่ตอนนี้เรามาจับมือกันแล้วก็ขับเคลื่อนนะครับให้ระบบมันมีประสิทธิภาพมากที่สุดนะครับ ฟังดูมันได้ทุกเรื่องเลยนะครับ ฟังไปฟังมาได้ถึงทุเรียนอ่อนด้วยนะครับ ก็คือมันสามารถทำได้ตรงนั้นผมคิดว่าจะทำให้เกิดประโยชน์ต่อชุมชนยั่งยืนได้แน่นอน มีท่านใดจะเพิ่มเติมไหมครับ

- รองนายกวัชรพงษ์ วิยะ ออบต.น้ำเลา อ.ร่องกวาง จ.แพร่ : ในส่วนของผมไม่มีปัญหาเรื่องงบประมาณเพราะในปี 2562 ผมได้บรรจุเข้าไปในวาระเพราะมีแนวทางช่องทาง เรื่องงบประมาณเข้ามาทางสปสข.ก็มี เป็นเกี่ยวกับเรื่องคุณภาพชีวิตของคน สัตว์ อยู่แล้ว ถึงแม้ทาจจะตัดหางปล่อยัดก็ไม่ใช่ไรผมก็เป็นเครือข่ายของแม่ทานะครับ ผมลืมนำเสนอไปว่า น้ำเลาจะมีงานประชุมและในที่ประชุมก็ให้ความเห็นว่าจะมีรางวัลให้กับจิตอาสาที่รายงานนะครับ แต่ละวันปรากฏว่าผู้ดูแลแดชบอร์ดหรือว่าผู้ดูแลระบบเขาก็รายงานมาให้ผมอยู่แทบทุกอาทิตย์ และก็จะมีระบบมันจะดีขึ้นมาเลยจะให้เกรด ABC ใครได้เกรด A ก็คือรายงานบ่อยปรากฏว่าที่ผ่านมาตั้งแต่ปี 2560 มีอยู่ 3 4 ท่านที่เกรด A ผมลืมนบอกว่าที่คนที่ได้เกรด A เดียวจะมีรางวัลให้อาจจะเป็นใบประกาศหรือกระเช้าเล็กๆน้อยๆเป็นสินน้ำใจให้กับคนทำงาน เพราะในที่ประชุมของจิตอาสา น่าจะมีคนขยันและส่งรายงานเยอะขึ้นนะครับการที่รายงานเพิ่มเยอะขึ้นก็คือว่าเราตั้งเป็นรางวัลเป็นขวัญกำลังใจให้คนทำงานแต่การตอบใจอยู่ที่จรรยาบรรณข้อมูลก็ดึงเข้ามาว่ามีไถ่มีการทดสอบระบบมี 2-3 ข้อมูลที่ดึงเข้ามาในมือถือผมทุกเย็นถ้ามีรายงานมาผมก็จะดูว่าใครที่รายงานมาแล้วก็จะโทรไปหาที่แดชบอร์ดหรือผู้ดูแลระบบเขาก็จะมีการโทรกลับอาสา อีกรอบหนึ่งว่าที่ท่านรายงานเข้ามานั้นมันเป็นเรื่องจริงไหมถ้าเป็นเรื่องจริงก็ยกเคลชั่น แต่ส่วนใหญ่ช่วงที่ 2-3 เดือนที่ผ่านมาจะเป็นการแค่ทดสอบระบบ อันนั้นก็เป็นเรื่องดีและเป็นผลดีของระบบพอดีดีที่เรามาใช้ระบบแต่ละพื้นที่แต่ละบริบทแต่ของน้ำเลาไม่ได้รายงานเฉพาะคน สัตว์ สิ่งแวดล้อม และโรคติดต่อ จะรายงานภัยพิบัติไฟฟ้าก็ยังมิฉะนั้นมีจุดนี้หมู่นี้ผาขยจะก็จะมีคนรายงานมาให้ทราบทางอบต.น้ำเลาก็จะนำเรียนเท่านั้น ครับ ขอบขอบคุณครับ

- นายกสวัสดี ขัติกุล ออบต.ร่องวัวแดง อ.สันกำแพง จ.เชียงใหม่ : หลังจากที่ได้รับฟังจากหลายๆสถานที่ ผมก็อยากจะเพิ่มเติมในส่วนของร่องวัวแดงนะครับ ที่ผมได้คุยไปเมื่อกี้ว่าเรามีการประชาสัมพันธ์มีการฝึกอบรมการใช้แอปพลิเคชัน มีภาพของอสม. แล้วก็อาสาสมัครป้องกันภัยพลเรือน ผู้ใหญ่บ้าน แล้วก็ผู้สูงอายุ แต่ในส่วนของร่องวัวแดงที่เราเห็นภาพ



ที่ชัดที่สุดในส่วนของกลุ่มอสม. เพราะกลุ่มอสม. มีการประชุมประจำเดือนทุกๆเดือนโดยใช้สถานที่ของรพ.สต. มีคุณหมอธีระพงษ์เป็นหัวหน้ากำชับเรื่องนี้มาโดยตลอด ในส่วนอสม. ก็มีการรายงานเรื่องของลูกน้ำยุงลายหลังจากที่คุณหมอได้รับข้อมูลข่าวสารก็ส่งต่อ มันเป็นการแก้ไขปัญหาย่างรวดเร็ว ผมมาคิดไปอีกอย่างหนึ่งว่าปัญหาของผมนอนนี้ที่หลังจากได้ฟังจากที่พูดคุยกันมีความคิดที่ว่าในส่วนของตำบลร่องวัวแดง ผมเน้นเรื่องของคุณภาพชีวิตของชาวบ้านเราได้รับรางวัลเกี่ยวกับคุณภาพชีวิตค่อนข้างเยอะ ผมมีสายตรวจห่วงใยของประชาชนโดยเฉพาะเรื่องของผู้ป่วยติดเตียงผู้ยากไร้ที่อบต.ร่องวัวแดงเราเคยซื้อโทรศัพท์ให้ประมาณซัก 200 เครื่องสามารถซื้อได้อย่างไร พอดีผมได้รับรางวัลมางานแอมบิแลนซ์ก็ชื้อวิทยุเราได้เงินรางวัลสัก 300,000 บาท ซื้อโทรศัพท์เพื่อพัฒนาระบบสายตรวจห่วงใยตอนนั้นก็ใช้ไลน์อยู่ประมาณ 30 ที่ แล้วในระบบก็จะมีเรื่องของตัวโทรศัพท์มันจะมีคุณลักษณะพิเศษอยู่อย่างหนึ่งคือถ้าคนกดปุ่มเลข 5 ทุกอย่างจะรายงานมาที่วิทยุเราก็จะไปตามที่เขาขอความช่วยเหลือมา แต่โครงการตัวนี้เข้ามา 4-5 ปีแล้วการใช้งานไม่สามารถต่อยอดได้เพราะเครื่องโทรศัพท์ก็เก่าผมก็เลยมีความคิดจากการเล่าสู่กันฟังผมจะพัฒนาแอปพลิเคชัน

ตัวนี้เข้าไปเปลี่ยนจากการใช้โทรศัพท์ที่มันเสื่อมโทรไม่ไปแล้ว ควรพัฒนาแอปพลิเคชันมือถือดีให้เข้าสู่ตัวของกลุ่มเสี่ยง กลุ่มผู้ป่วยติดเตียง ทั้งนี้จะร่วมกับบรรพต. ด้วยเราพัฒนาระบบในการช่วยเหลือชีวิตคนช่วยเหลือในเรื่องของคุณภาพชีวิตร่วมกับผู้ใหญ่บ้านกำนันผู้ใหญ่บ้านเราก็อิงกันแล้วก็รพ. สัตว์ที่เหลือน้อยผมควรจะพัฒนาต่อไป ลงไปใช้ในส่วนของผู้ป่วยผู้สูงอายุ ผู้ป่วยติดเตียง ผู้ยากไร้ผู้ขอความช่วยเหลือ ผู้พิการคงจะต้องพัฒนาต่อไป ต้องขอบคุณที่ได้ฟังจากพี่ๆ ที่ได้คุยให้กันฟัง ถือว่าต้องพัฒนาร่วมต่อไป

- **นายกนกศักดิ์ ดวงแก้วเรื่อง อบต.แม่ทา อ.แม่ฮ่องสอน จ.เชียงใหม่ :** ผมมีนัดเดียวกับอาจารย์ อย่างที่พวกเรา ประสพการณ์ก็คือว่าอาสาสมัครบางครั้งที่ก็มีรายงานบางครั้งก็รายงานเหตุเฉพาะ มันเหมือนกับว่ามันไม่ได้เคาะสนิม ตั้งแต่อาสาสมัครไม่ได้ทำงานประจำตัวแต่ชบอร์คไม่ได้ข้อมูลประจำมันกลายเป็นแรงเฉื่อยไปทั้งหมด ที่จริงเป็นระบบที่ดีถ้าไม่มีการจัดการที่เป็นประจำมันก็จะทำให้ความสำคัญของมันลดน้อยลง คือผมเสียตายเครื่องมือเพราะมันไม่ได้ปฏิบัติเป็นประจำ เพราะมันเฝ้าระวังภัยที่กำลังมาแต่งงานประจำพวกเราต้องทำเป็นประจำอย่างที่เขียนรายพัฒนาระบบ เรื่องผู้ป่วยติดเตียงเรื่องของผู้สูงอายุเรื่องของผู้สูงอายุกลายเป็นงานประจำของอบต. อยู่แล้วที่นายกสุทัศน์บอกกรับว่าที่จริงภารกิจอปท. เยอะมากแต่เขาเลือกทำที่งานเป็นเอกสารตลอดถ้าวันนี้เราเอาระบบนี้ไปช่วยงานสุนัขบ้า ไปช่วยงานลูกน้ำยุงลาย ไปช่วยงานอาชีพพวกเขาไปช่วยงานด้านสาธารณสุข เอาไปช่วยงานเจ้าหน้าที่มันจะไม่ใช่เป็นปัญหาของเจ้าหน้าที่อยู่แล้ว ถือว่าเป็นงานที่ช่วยเขาจริงๆ เอาผนวกกับงานประจำก็จะดี

ในส่วนของการอาสาสมัครพอเราทำพวกนี้เสร็จตัวงานของ อบต. จะลงไปทำที่อาสาสมัคร เราทุกวันนี้ไม่ค่อยมีเครื่องมือที่จะเชื่อมกับอาสาสมัครข้างล่าง ผมคิดว่าส่วนหนึ่งก็คือเรื่องของน้ำจิตน้ำใจอย่างที่น่าเลาเคยทำ ผมเคยทำนะ ครับให้ข้อความละ 50 สตางค์ต่อเดือนใครเป็นอาสากรต A ก็จะได้เงินเยอะขึ้นมันก็จะเครื่องมือหนึ่งที่เราจะทำให้เกิดการทำงานร่วมกันอย่างน้อย 15 บาทเราให้เขาประชุมทุกเดือนได้การประชุมทุกเดือนมันเป็นการเจอกัน 15 บาท เอาเงินมาให้เขาประชุมได้มันก็ไม่คุ้มหรือครับแต่มันเป็นเครื่องมืออย่างหนึ่งอย่างน้อย 15 บาทเขาไปเติมอินเทอร์เน็ตให้ตัวเองได้ไปเติมเน็ตให้ลูกได้มันก็เป็นเรื่องหนึ่งช่วยแก้ปัญหาหรืออุดรอยรั่วที่อาสาสมัครท้อใจเมื่อก่อนเป็นปัญหาที่ว่า นานแล้วไม่มีการ Action แต่ปัญหาหลักๆ คือมีการรายงานไปแต่ไม่เกิดอะไรขึ้นตอนนั้นเรามันตัดสินใจเร็วและมันเมื่อเร็วกับอาจารย์ ถ้าระบบมันหมุนอย่างนั้นอาทิตย์หน้าไม่รายงานแล้วครับเพราะมันเมื่อแต่ถ้าเรามีแรงดึงดูดให้ เขาก็จะเป็นเรื่องที่น่าสนใจ คิดว่าเทศบาลขอนแก่นน่าจะทำได้ดีหลายเท่า น่าจะครบหมดไม่ต้องเป็นห่วงเรื่องของ สัญญาณอินเทอร์เน็ตน่าจะสนใจนะ ครับ

- **คุณจิรพ ทองโสทิพย์ รองนายกเทศมนตรีเทศบาลนครขอนแก่น :** ผมเข้าใจว่าการดึงให้คนอยู่ในระบบมันต้องมีอะไรที่ดึงดูด ก็ใช้ทุกรูปแบบข้อความละ 50 สตางค์ส่งสัปดาห์ไม่ได้ คงแยะแยะแล้วแต่ผมเชื่อว่าไลน์ตัวได้ด้วยตัวเองไม่ เป็นทางการมันมีกระบวนการอะไรบางอย่างที่ดึงดูดให้เขามีส่วนร่วม มันเป็นการสื่อสารทางเดียวรายงานอย่างเดียวไม่มี feedback กลับมาบางที่มันเหงาเหมือนกันนะ ครับ หรือว่าต้องมีการแจ้ง ที่ผมจะเอาไปทำขอให้เขาส่งมาทุกวันแล้ว ผมก็จะถามว่าวันนี้ใครรายงานแล้วบ้าง คนไหนไม่ส่งเองก็จะรู้เองอันนี้เป็นวิธีที่ผมคิดเอาไว้ว่าถ้ามันมีวิธีการสื่อสารสอง ทางมันจะทำให้กระบวนการทำงาน มันมีการกระตุ้นได้ง่ายขึ้นผมคิดว่าน่าจะมี แต่อีกอันหนึ่งผมคิดว่ามันมีเติมอะไรได้ไหมผมคิดว่ามันจะเป็นเทคนิคนะ ครับอาจารย์ ถ้ามันมีอะไรที่ไม่เป็นทางการเราทำอะไรได้มากสักแค่ไหนแต่ไม่ให้มันเข้าไลน์ อสม. ชุมชนหนึ่งส่งรูปไม่เกิน 3 รูปแต่ของผมนี่วันละรูปทุกวันเลยข้อมูลห้องประชุมเข้าถึงป้ายข้อความมีประมาณ เกือบพันข้อความก็รู้สึกว่ามีช่องมันจะทำให้ พวกผมก็ใช้ ไลน์ ในการกระตุ้นชุมชนนั้นทำหรือยังชุมชนนี้ทำหรือยัง ถ้ามีกระบวนการแบบนี้มันจะมีการดึงดูดสมาชิกได้ดีขึ้นฝากเติมนิดเดียวครับ

- **อาจารย์ไพรัช ตระการศิริพันธ์ :** แนะนำให้อาสาสมัครตั้งชมรมโดยให้อปท. สนับสนุนในเรื่องของสถานที่และความ สะดวกมีชมรมอาสาของจังหวัดต่อไปเขาก็จะมีเวทีแลกเปลี่ยน จัดนำเสนอร่วมกัน จริงๆ บจ. เชียงใหม่ให้สถานที่

แล้วแต่ว่าเกิดเหตุขัดข้องอะไรบางอย่างทำให้กิจกรรมจริง ๆ มันยังไม่เกิดมากเท่าที่ควร เชื่อว่าอันนี้จะเป็นกลไกหนึ่งที่ทำให้อาสาสมัครมีเวทีและมีกลไกมีตัวเชื่อมโยงกันหลายระดับ เชียงใหม่ที่เราตั้งครั้งแรกชมรมอาสาสมัครแบ่งเป็น 3 โซน แต่ละโซนก็จะมีประธานโซน โซนเหนือ โซนกลางและโซนใต้และเลือกประธานกลางขึ้นมาเป็นประธานอาสาสมัครของจังหวัด ลักษณะฝ่ายบริหารและอบต.ก็ support อาสาสมัครของตัวเอง อย่างที่ขอนแก่นที่ทราบเขาให้รางวัลอาสาสมัครที่ขยันรายงาน งาน รุทีนก็จะเป็นว่าทุกวันห่วยออก ถ้าไม่มีเหตุอะไรอย่างน้อยทุกวันห่วยออกรายงานสักที่ไม่ให้มันเจียบเลยเอาไป นี่คือกลไกสิ่งหนึ่งที่เกิดขึ้นเองแต่เชื่อว่าพรุ่งนี้การนำเสนอในเวทีอาสาสมัครอาจจะมึะไรบางอย่างที่อยากจะทำให้ผู้บริหารทำให้เขาในเวทีของเจ้าหน้าที่ที่ดูแลตลอดอาจจะมีข้อเสนอเหมือนกันว่าทำอย่างไรให้อาสาสมัครทำงานและรายงานและถูกต้องเชื่อถือได้ และห้องปลัดก็จะมีข้อเสนอเรื่องพวกนี้เหมือนกันหลังจากที่ทำมาหลาย ๆ ปีเดี๋ยวก่อนนี่ลองฟังดูนะครับ

- **นายกประพันธ์ ยาวุฒิ อบต.บ้านโป่ง อ.เวียงป่าเป้า จ.เชียงราย :** ผมขออนุญาตเพิ่มเติมนะครับ ผมเองอยากจะทำให้มีการแบ่งกับหน่วยงานที่เกี่ยวข้องกับภัยที่เราทำงานอาทิเช่นกรมทางหลวง โดยพื้นที่ผมเกิดดินสไลด์บ่อย ซึ่งเป็นพื้นที่มาทำถนนก็คือกรมทางหลวงชนบทเขารับผิดชอบ แต่มันเป็นความโชคดีของผมตอนผมรายงานปัญหากรมทางหลวงมาแต่ว่าเขาไม่ได้ดูแต่ผืนดินว่า เขามาด้วยแผนงานเขา หัวหน้าป่าไม้ ชุมชนผมว่าระบบดีมากเลยระบบนี้รายงานปัญหาไปเรื่อย ผมรายงานเข้าไปในแอปพลิเคชันแสดงว่าสัมผัสจริง ๆ แต่ทำไมผมรู้ว่ากรมทางหลวงไม่ได้มาแมตซ์กับเรา ตอนนั้นเกิดน้ำท่วมหนักและถนนสายดอยสะเก็ดสายเชียงใหม่วางขาคที่มีรถสลิปล้อที่ลงตรงนั้น ปรากฏว่าการสัญจรก็ต้องมาพื้นที่ผมผมจะเชื่อมกับอำเภอพร้าวและเชียงใหม่ก็ต้องอ้อมกันนะครับ เราก็ได้ทำงานร่วมกันผมเลยถามหัวหน้าว่า ได้รับรายงานใหม่เขาบอกว่าไม่รู้เรื่องว่ามีระบบแบบนี้ ผมอยากเสนอที่มงานว่าเราน่าจะออกทริปเพราะภัยที่ออกท่องถนนมันเยอะมากในเรื่องของแสงสว่าง เรื่องของผิวจราจร หรือว่าเรื่องของดินสไลด์ต่าง ๆ หรือว่าหน่วยงานที่เกี่ยวข้องด้านอื่น ๆ ขอขอบคุณครับ

- **คุณโชติ ชำนิไพบูรณ์ ผอ.กองสาธารณสุข อบต. ท่าข้าม จ.สงขลา :** เห็นด้วยกับท่านที่เสนอเมื่อสักครู่ครับ ผมไม่ อยากให้แอปพลิเคชันนี้หยุดนิ่ง อยากเพิ่มเมนูในเรื่องของเป็นเรื่องที่ใกล้ชิดความเดือดร้อนของประชาชนจริง ๆ ไม่ว่าจะเป็นเรื่องสาธารณสุขโรค ไข้หวัด น้ำไหล ไฟดับ ท่อประปาแตก สายโทรศัพท์ขาด จุดเสี่ยงจุดอันตราย ถ้าสามารถแจ้งผ่านช่องทางนี้ได้มันจะเป็นการตอบโต้และโดนใจชาวบ้านแต่มันจะไปขัดกับในเรื่อง One Health อันนี้ถือว่าเป็นขม กินเล่นของเมนูนี้ซึ่งมันจะทำให้ ผลพลอยได้นะครับที่เราใช้แอปพลิเคชัน ผมไม่เห็นด้วยนะครับในการขยายศูนย์ One Health ให้มันใหญ่โตไปกว่าระดับของพื้นที่เพราะว่าศูนย์ One Health มันสั่งการเบ็ดเสร็จจบในพื้นที่ ลักษณะเด่นของมันก็คือว่ารู้เร็ว สั่งการเร็วแก้ไขเร็ว มันจบในพื้นที่ ดังนั้นเรื่องของศูนย์ One Health เป็นช่องทางที่ได้รับข้อมูลมา ปัจจุบันมีทางเฟซมีทางไลน์ ไลน์ แอปฯ ไลน์ แอปพลิเคชัน ของผอ.ดีดีคือช่องทางหนึ่งที่ได้รับข้อมูลมา เพราะฉะนั้น ข้อมูลอาจจะยังไม่สมบูรณ์ ระบบสาธารณสุขเขามีช่องทางของเขาอยู่แล้วซึ่งอาจจะซ้ำกันและคิดว่าศูนย์ One Health ควรจะจบอยู่แค่ในท้องถิ่นนะครับ อันนี้ผมเคยเสนอเพิ่มเติมในเรื่องของสาธารณสุขโรค เราจะให้มันไม่หยุดนิ่งถ้าอยู่ดี ๆ แจ้งเหตุถ้ามันไม่ไปเหตุจริง ๆ มันก็จะไม่นับเป็นเคสเพราะฉะนั้นในเรื่องเหล่านี้ เพื่อดึงลูกค้าให้อาสาสมัครอยู่กับเรา เพราะเป็นเรื่องที่เขาเดือดร้อนอยู่แล้วเขาอยู่กับเราตลอดได้ครับผม

- **อาจารย์ไพรัช ตระการศิริพันธ์ :** ในเรื่องของการรายงาน ส่วนใหญ่จบในอบต.โดยรายงานอาสาสมัครเข้าไปเจ้าหน้าที่ที่ดูแลแดชบอร์ด ดำเนินการตรวจสอบข้อมูลว่ามันเป็นเคส บางเรื่องระบบมีการคัดกรองอยู่แล้วโดยที่ไม่ใช้คนมันจะมี นิยามถ้ามีนิยามอย่างนี้กรณีมีเหตุสงสัยเข้าข่ายมันจะเป็นเคสโดยอัตโนมัติเลย เพียงแค่คนช่วยเวอริฟายขึ้นนะครับ ปัญหาเล็กๆน้อยๆก็จะเข้าเป็นปัญหาเหตุการณ์อื่น ๆ ซึ่งอาจจะไม่เป็นปัญหาที่ซีเรียสหรือไม่ใช่เป็นปัญหาร้ายแรงอันนั้น อาจจะจะเป็นกระบวนการบริหารที่อาศัยช่องทางของข้อมูลที่รายงานผ่านระบบเข้าไป คิดว่าน่าจะเป็นแบบนี้ครับ แต่

กรณีที่มีมันเป็นเหตุผิดปกตาร้ายแรง คิดว่ามันเป็นภัยที่เกิดเหตุจากสัตว์สู่สัตว์ ที่ทำให้เกิดความเสียหายและในพวก นี้จะมีนิยามอยู่

- **คุณโชติ ขำนิไพบูรณ์ ผอ.กองสาธารณสุข อบต. ท่าข้าม จ.สงขลา :** ส่วนใหญ่จากประสบการณ์ที่มีการแจ้งเหตุเข้ามา มันยังไม่ยืนยันว่าเกิดการระบาด แต่ได้รับข้อมูลว่าสงสัยน่าจะเป็น แต่สุดท้ายการยืนยันการระบาดมันต้องใช้ผลแลป ซึ่งข้อมูลตรงนี้ก็ส่งสาธารณสุข หรือรพสต.เขาจะมีมาหลังจากที่มีการเจ็บป่วย ปศุสัตว์เก็บตัวอย่างเรื่องนั้นตรวจแล้วเจอก็จะออกหนังสือมาหรือออกประกาศมาว่าเกิดการระบาดนะ เพราะฉะนั้นข้อมูลในแอปพลิเคชันนี้ยังไม่สามารถยกระดับเป็นพื้นที่ที่มีการระบาดหรือมีการระบาดโรคขึ้นมาต้องรอจากหน่วยงานครับผม ไม่สามารถที่จะเอาไปอ้างได้ว่า พิษสุนัขบ้าเกิดแล้วนะแถมมีหมาตายอะไรแบบนี้มันยังไม่ได้รับผม

- **อาจารย์ไพรัช ตระการศิริพันธ์ :** บางเรื่องต้องอาศัยผลแลป บางเรื่องถ้ามีเช่น ไก่ตายแล้วเข้านิยามเจ้าหน้าที่ในพื้นที่ก็จะสามารถเข้าไประบุได้ดำเนินการได้เลย

- **อาจารย์เลิศรัก ศรีกิจการ :** ท่านท่าข้ามสงขลาที่พูดก็ถูกต้องนะครับ ในเชิงของข้อมูลในแง่ของการปฏิบัติเพื่อควบคุมเหตุ มันไม่ต้องอาศัยหลัก เพราะมันถึงขั้นสงสัยแล้วความเสียหายมันเยอะแล้ว ผมประทับใจมากเลยที่ทางแพร์ของแม่ทา ควบคุมการระบาดของไข้เลือดออกได้ ตรงนั้นคนที่เอาข้อมูลเข้ามามันเป็นข้อมูลที่ยังไม่ได้มีผล Lab นะครับ ส่งข้อมูลมาโดย รพสต. มาจากหมอ โดยอาการเท่านั้นเองไม่มีผลแลป เหมือนกันครับปากและเท้าเปื่อยไม่ต้องการผมตัดอันนั้นดูอาการถูกต้อง 99.99% ที่นี้ในทางปฏิบัติระบบนี้ถูกออกแบบไปแล้ว ถึงแม้เจ้าหน้าที่ อบต. เจ้าหน้าที่แดชบอร์ดบางที่ไม่ Verify เหตุการณ์มันถูกรายงานสัก 2-3 ครั้ง ก็จะถูกยกสถานะโดยอัตโนมัติไปที่นายกไปที่ปศุสัตว์อำเภอไปที่ปศุสัตว์จังหวัดทุกคนวิ่งมา อำเภอรู้ว่าจังหวัดเห็นภาพมันจะเป็นแบบนี้จะรับทุกคนก็จะเข้ามาและแบบก็จะตามมา ถ้ารอผลแลปไม่มีทางทัน ระบบถูกออกแบบไว้ให้จับอาการที่สำคัญประกอบกับจำนวนป่วยจำนวนตายจำนวนผู้ป่วยมันจะแจ้งเตือนทันทีและพวกที่มีหน้าที่เกี่ยวข้องจะลงมา ในขณะที่เดียวกันนายกอบต. ข้อมูลจะไปแล้วเพียงแค่ว่ายังไม่แน่ใจคะนั้นเองว่ายังไม่มีแลปอันนี้ผมไม่รู้ว่าเขาห่วงอำนาจไว้หรือเปล่า ท่านจัดการได้ไหมต้องรอ แต่ในทางทฤษฎีและใช้เวลา 5-7 วัน ถ้าเป็นโรคร้ายแรงที่เกิดขึ้นหลาย ๆ ครั้ง ที่แพร์ติดตั้งระบบปั๊บบีเจอเลยไม่บอกใครแลปมันไม่ออก แต่นายกให้เงินร้อยล้านเข้าไปช่วยแต่ว่าแบบไม่ออก แต่ถ้าออกมาหนังสือพิมพ์ สิงคโปร์ญี่ปุ่นถามมาเลย เพราะฉะนั้นระบบจะยืนอยู่บนสิ่งที่ควรปฏิบัติและปฏิบัติได้และเกิดผล อันนี้ในแง่หนึ่งนะครับ อันนี้ผมอยากเพิ่มเติมตัวประเด็นซึ่งพุงนี้ผมขอทางทีมเทคนิคหรือว่าไอเฟนดริม ที่จริงในศูนย์มอดิตีกลางที่คิดว่ากำลังจะเกิดขึ้นภายใน 2-3 เดือนข้างหน้าเราก็มีนักคอมพิวเตอร์เราอาจจะสามารถที่จะตัดแปลงตัวนี้ได้เลยเพื่อตอบสนองข้อแนะนำอย่างที่ว่าสงขลาแนะนำมานะครับ ที่จริงตัวนี้รายงานเลือกพวกนั้นได้อยู่แล้วเพียงแค่ว่ายังไม่มีการให้ติกในเรื่องของสาธารณสุขปกติ รายงานได้อยู่แล้วนะครับ มันมีอื่น ๆ พอไม่ได้ดีกันนาน ๆ ก็จะเข้าไปดูแต่ถ้าให้มันดีแล้วมันจะเตือนอัตโนมัติเลยว่าตอนนี้ไฟฟ้าดับที่ถนนตรงนั้นตรงนั้น ถ้าสมมุติว่าเราต้องการถึงขนาดนั้นผมคิดว่าทำได้ไม่ยาก เพียงแต่ว่าอย่างที่ท่านอาจารย์ไพรัชพูด จะให้เป็นแบบนี้ทั้งประเทศเลยไหม บางทีก็เอาบางทีก็ไม่เอา แต่ถ้าท่านนายกอยากได้สามารถดัดแปลงใช้ได้เอง ณ ตรงนั้นเป็นไปได้ อยู่ในกรณีของเวียงป่าเป้าบ้านนั้นท่านตั้งได้เลยกรณีสงสัยเหตุของถนนขาดท่านต้องการให้ใครรู้บ้างท่านต้องใส่เบอร์นะครับ ไม่ต้องบอกมาที่เชียงใหม่หรือบอกไปที่ไหน ท่านต้องบอกไปที่เจ้าหน้าที่แดชบอร์ดของท่านให้ใส่เบอร์โทรศัพท์ของคนที่จะได้รับแจ้งเหตุในกรณีนี้ ตรงนี้ผมว่าระบบมีอยู่แล้วครับ ผมขออนุญาตนิดนึงก่อนนะครับ พอดีประชาสัมพันธ์ก็คือเมื่อกี้ข้างนอกกรมอนามัยสนใจมาก ตอนนี้คนเริ่มสนใจเยอะ ก็ได้เข้าไปคุยในกลุ่ม 2-3 ครั้งแล้ว ท่านวันนี้ก็มา ก่อนที่ระดับกลุ่มเขาจะตัดสินใจเขาต้องประชุม เราก็ลงไปคุยกับทีมของเขาทีมรองอธิบดีที่หมั่นวิชาการ กรมอนามัยสนใจจะให้มีการแจ้งเหตุร้ายกาจโดยเฉพาะที่เกี่ยวข้องกับพรบ. สิ่งแวดล้อม 2535 ประชาสัมพันธ์ก็คือว่า ท่านนายกที่ไหนสนใจอยากจะทำร่วมกับกรมอนามัยก็สามารถคุยกันหลังไมค์ได้นะครับ ผมก็

บอกกับทางทีมไปว่าก็ต้องมีคำตอบแทนให้นายกเขาไปทำงานได้สะดวกด้วยอะไรประมาณนี้ไม่รู้ว่าจะได้แค่ไหนนะครับ อันนี้ก็ประชาชนสัมพันธ์

กลับมาเรื่องผ่อดีดี ดีใจมากที่ท่านรองนายกเทศบาลนครขอนแก่นมาด้วย เรารู้ดีว่าชุมชนที่ขอนแก่นที่ภาคตะวันออกเฉียงเหนือเข้มแข็งไม่แพ้ชุมชนทางเหนือ ในเรื่องระบบพวกนี้ถ้าตอบสนองต่อชุมชนจะไปได้ไม่ยากเลย ขอนแก่นไปเร็วมากเลยนะครับ พอดีทีมของเราแม้แต่ออกไปติดตั้งไม่ได้ติดตาม แค่อบรมมีเดียมก็หมดไปแล้วครับ เพราะต้องลงไปทุกที่ อบจ.ให้งบลงไปอีกเราก็เลยมองไม่เห็นผลเท่าไร ผมก็เทียบกับหมอบิวสตาฟของผม ผมว่าขอนแก่นไถ่เยอะแต่ไม่เห็นมีรายงานไถ่ตายเลย อาจารย์ขอนแก่นเดี๋ยวนี้ไม่มีแล้วไถ่ มีแต่วัว คือผมไม่แน่ใจคือผมซึ่งใจอยู่ถ้ามีเวลา ท่านนายกนกศักดิ์บอกว่าถ้าไม่มีเหตุมันก็จะน่าเบื่อ แต่ก็จะเป็นการประกันได้ว่าถ้าไม่มีเหตุมันก็เป็นหลักประกัน พวกเรารู้จักคำว่า KM เรามีท่านอาจารย์ณพศิษฐ์ที่ท่านอวารกล่าวถึงตอนนี้เป็นคณบดีวิทยาลัยนานาชาติและนวัตกรรมดิจิทัลของมหาวิทยาลัยเชียงใหม่ เป็นผู้วางระบบคอมพิวเตอร์ของมช. ท่านเป็นคนแรกของประเทศที่จับทาง KM มาจริงๆ พูดเรื่องอะไรทำได้หมด จบวิศวะไฟฟ้ามานะครับ ข่ายทุเรียนได้เท่าไรก็ไม่รู้ อาจารย์ณพศิษฐ์ชวนผมว่ารุ่นนี้เราจะคุยกัน รุ่นนี้จะมี session ที่น่าสนใจมาก แต่เข้าผมอาจจะขอเวลาไปคุยกับอดีตรัฐมนตรีช่วยคลังคนหนึ่ง เพราะอาจารย์ณพศิษฐ์จะไปขายแอปพลิเคชัน ข่ายไอเดียที่บอกว่าไม่เกิดเหตุมัน Zero Report และ Zero Report มันบันทึกเอาไว้เนะครับบันทึกเอาไว้เชื่อมด้วยเทคโนโลยีบล็อกเชนว่าพิสูจน์ในพื้นที่ปลอดภัย พื้นที่ไม่มีโรคปากเท้าเปื่อยในวัว เราเคยพิสูจน์ตัวเดียวในจังหวัดเชียงใหม่เพราะความเสียหาย 4 ล้านเหรียญอเมริกา ผมตกใจมากเลย ท่านสามารถคุม Foot and Mouth ผมว่านี่สุดยอดจริงๆ ความเสียหายไม่รู้เท่าไรแต่เราไม่ได้พูดให้ใครฟังถ้าวันนี้ไม่มีเวทีผมก็รู้เหมือนกัน แต่ว่ามูลค่ามันเป็นแบบนั้นแล้วนี่จะนำไปสู่การที่จะประกันการที่จะบอกให้รู้ว่าชุมชนมีสุขภาพที่ดี ถ้าสมมุติว่ามันเกิดโรคและใช้ระบบนี้อย่างเข้มแข็งรัฐต้องช่วย หรือบริษัทประกันอาจจะต้องลงมาช่วยธนาคารต่างๆ อันนี้นี่มันจะนำไปสู่สิ่งที่อาจารย์ณพศิษฐ์เรียกว่า Micro insurance แต่ว่ามันแสดงถึงศักยภาพที่จะต่อยอดในการเอาระบบไปใช้ต่อเนะครับ ทุกวันนี้เวลาเกิดถ้าเป็นในวัวนม Foot and Mouth ที่จริงในทางสุขภาพหนึ่งเดียวถือว่าเป็นเรื่องสุขภาพคุณความสุขภาวะชุมชนเป็นอย่างดี ค่าเสียหายเมื่อ 4 ล้านเหรียญอเมริกา คนเจ้าของวัวเกือบจะฆ่าตัวตายนะครับ ชุมชนเกือบจะฆ่ากัน กลัวโรคจะระบาดไปข้างเคียง ช่วยกันปิด ชุมชนก็จะยิ่งเจ๊ง มันมีวิธีคิดที่จะนำเอาข้อมูลเหล่านี้มาใช้ประโยชน์

- **คุณจิรเทพ ทองโสภิตทรัพย์ รองนายกเทศมนตรีเทศบาลนครขอนแก่น** ผมสงสัยครับอาจารย์ว่ามันต่อไปได้ถึงระดับไหนผมเชื่อว่าผ่อดีดีถ้าเชื่อมต่อกับอีกสักชนิดหนึ่ง มันมีที่พวกผมทำและละเอียดใจมาหลายปีติดๆ และผมคิดว่ามันเป็นวิธีการแบบโง่มาโดยตลอดแล้วมันก็ Error ตลอดข้อมูลทุกอย่างผิดพลาดตลอดไปถึงรัฐบาลกลางก็ผิดพลาดแล้วก็ออกแผนมาต้นเหตุของปัญหามันผิดเพี้ยนนโยบายที่ออกมาก็ต้องเพี้ยน ผมพูดถึง จปฐ หลายท่านคงเจอผมทำ จปฐ ที่ดีที่สุดในชีวิตผมตั้งแต่เป็นรองนายกมา 20 ปี ปีทำ 51% ซึ่งมากที่สุดแล้วเกือบตายนะ ใช้งบประมาณไปมากมายและข้อมูล Error เยอะมาก แค่ ลายมือสม.ก็แยแล้ว ถ้ามีระบบนี้เราฝึกด้วยการรายงานแบบนี้และพัฒนาให้ระบบมันง่ายขึ้นมีการติ๊กต่อไป รายได้ต่อเดือนเท่าไรสุขอนามัยเป็นยังไงในแต่ละบ้านในแต่ละบ้านต้องมีตัวแทนผมมองสม. 20 หลังคาเรือนต่อ 1 ตอนนี้ผมมีครัวเรือนที่เก็บข้อมูลได้ละเอียดที่วอสม.รับผิดชอบประมาณ 81 เปอร์เซนต์ของพื้นที่จะมีคนอยู่ในประมาณ 80,000 คนที่อยู่ในฐานข้อมูลที่เราสามารถเข้าถึงได้แต่ว่าพอวิธีการการจัดเก็บข้อมูล ระบบเขียน มัน Error เยอะมาก ถ้าระบบนี้ออกมาเราสามารถเพิ่มปีหนึ่งทำครั้งเดียว และเราจะได้ข้อมูลที่ชัดเจนรวดเร็วถูกต้องเพราะฉะนั้น ผมว่าข้อมูลนี้จะเต็มเต็มและเป็นประโยชน์มาก ๆ ต่อส่วนกลาง



- อาจารย์ไพรัช ตระการศิริพันธ์ : จริง ๆ ตรงกับผอ.กองแผนงานของอบจ.เชียงใหม่เมื่อสักประมาณเดือนที่แล้วท่านเอาที่มท่านมา 4 คนมาประชุมกับท่านอาจารย์เลิศรักกับพวกเราที่คณะพูดเรื่องนี้เหมือนกันเป๊ะเลย ที่จริงข้อมูลจปฐ.ไม่ต้องทำข้อมูลอะไรเลยก็ได้จากข้อมูลในระบบนี้ ถ้าอาสารายงานข้อมูลอะไรก็แล้วแต่ที่เป็นข้อมูลจริงรายงานผ่านระบบนี้เข้ามามันจะถูกเรคคอร์ดอยู่ในระบบหมดเลยไม่ต้องเก็บอะไรใหม่ อันนี้คือข้อมูลจปฐ. ที่มาจากข้อเท็จจริงทั้งหมดในครัวเรือน จากอาสาคนที่เป็นเจ้าของข้อมูลเป็นผู้รายงานข้อมูลในระบบมันก็จะถูกบันทึกได้เองทางฝ่ายบริหารจะใช้ข้อมูลตัวไหนเรียกออกมาได้เลยมันไม่เกะกะไม่รกรุงรังเป็นข้อมูลที่อัปเดตตลอดเวลา ตรงกับที่ฝ่ายแผนของอบจ.มาพูดและตอนนี้ทางอบจ.เชียงใหม่กำลังกลับไปคิดว่าจะทำแผนปรับพวกนี้เข้าไปในแผน 4 ปี เมื่อกี้ขึ้นไปนิดหน่อยเกี่ยวกับพีเจอรี่ใหม่ ๆ แต่ไม่มีเวลาเดี๋ยวนายกนกศักดิ์เชิญพูดให้ฟังครับ

- นายกนกศักดิ์ ดวงแก้วเรือง อบต.แม่ทา อ.แม่ฮ่องสอน จ.เชียงใหม่: ด้วยเวลาระยะสั้น ๆ แนะนำเปิดสมุดเอกสารประกอบประชุมที่หน้า 15 นะครับ เป็นระบบที่ทางผอ.ดีดีเป็นการพัฒนาที่ทางแม่ทายากจะชวนผอ.ดีดีในการพัฒนาแอปพลิเคชัน เป็นการตั้งรับจากเหตุการณ์ที่มันเกิดโรคระบาด ไม่ใช่ผมคิดนะครับเครือข่ายพวกเราที่ แอปฯ ทูเรียนอ่อน กลัวย่น้ำว่าที่บ้านริ โรคพิษที่พุนกยูงนครสวรรค์ พิษปลดภัยที่ทำมะนาวลพบุรี เขาถามว่าอปท. เราทำงานตั้งรับตลอดคือเกิดเรื่องถึงลงไปลุยวันนี้เป็นการตั้งรับเพื่อแก้ปัญหา ระบบดิจิทัลทำให้พื้นที่ดีขึ้นอย่างไรเขาฝากทางแม่ทามาเราจะทำอย่างไรทำให้ตัวของระบบดิจิทัลระบบอาสาสมัครชุมชนเข้าไปหนุนทำให้เกิดผลิตภัณฑ์ชุมชนขึ้นมา แล้วเกิดการยอมรับเกิดการขยายประชาสัมพันธ์ออกไปกับคนอื่นรับรู้เพราะระบบดิจิทัลระบบเครือข่ายเป็นระบบที่แข็งแกร่งที่สุดถ้าวันไหนผลิตภัณฑ์ของชุมชนถูกเครือข่ายยอมรับในชุมชนในเครือข่ายผอ.ดีดีทั่วประเทศอย่างที่แม่ทามี 32 พื้นที่ถ้าพวกเรายอมรับผลิตภัณฑ์ร่วมกันอย่างแม่ทามีพืชออแกนิก รั้วรมีทุเรียน พุนกยูงมีนม ถ้ามะนาวมีผักอะไรพวกนี้มันก็จะเกิดระบบสุดท้ายก็คือโปรโมทกันเอง ปีหนึ่ง ปีหนึ่งมีอปท. มาศึกษาดูงานเยอะมากแต่ไม่รู้ใครดีไม่ดีกว่าคิดว่ามาจากชุมชนเป็นสุขของสำนักสัตวพยาบาลของดีดีในชุมชนนำพาพวกเราไปเรียนรู้เหมือนกับคนที่ต้องจ่าย ต้องมีการรับรองว่าคุณต้องดีจริง ๆ ก็เลยคิดว่าระบบดิจิทัลระบบรายงานผลดาวผอ.ดีดีไปรับประกันผลคุณภาพสินค้าของชุมชนที่แม่ทาเราเลือกพืชอินทรีย์ว่าเรามีผลิตภัณฑ์นี้อยู่เพราะทุกวันนี้เราใช้ตัวมาตรฐานข้างนอกในการรับรองมาตรฐานข้างนอกแพงนะครับอย่าง Ifrom มกท หมดไม่ต่ำกว่า 3-4 พันในการรับรอง แต่พวกเรารับรองให้ผลิตภัณฑ์เราเองมันดูไม่ค่อยสง่างามนะครับแต่ถ้าวันไหนนายกจากรับรองมารับรองให้แม่ทาจากการดูแลข้อมูลต่าง ๆ พวกเราข้างในรับรองกันเองข้างนอกรับรอง ซึ่งวันนี้ถ้าในระบบเกษตรอินทรีย์เราจะเห็นว่า GVS เป็นระบบตรวจสอบภายใน ตอนนี้อยู่การรับรองให้คนอื่นมารับรองเราต้องรับรองข้างในกันเองก่อนต้องทำข้างในให้มันเข้มขันก่อนแต่เราจะไม่ใช่เรื่องของดุลพินิจเป็นหลักเราจะใช้ระบบดิจิทัลระบบการส่งข้อมูลและประมวลผลในการทำอันนี้ก็คิดและสำคัญก็คือจะนำเอาข้อมูลนี้ไปโปรโมทให้กับตัวของคนข้างนอกว่าแม่ทามีอาหารร้านอาหารที่เป็นอินทรีย์นะแม่ทามีผักอินทรีย์นะรับรอง

มีร้านอาหารอินทรีย์มีไก่อินทรีย์เราก็อยากจะทำอยากจะทำจนเครื่องขายมันจะเป็นเรื่องของอาชีพที่จะมายกระดับให้เป็น รายได้ ยกกระดับสินค้าให้มีมูลค่าเพิ่มขึ้น ตามความเข้าใจของผมที่ผมอยากได้เนะครับ

- **อาจารย์ไพรัช ตรีการศิรินนท์** : ระบบนี้เป็นระบบคิดบวกมากกว่าเชิงลบ เพราะเชื่อว่ากลไกที่มีอยู่แล้วการใช้งานจริงอาจไม่สอดคล้องกับผู้บริโภค ส่งเสริมให้เกิดอาหารปลอดภัยให้เกิดสูงสุดโดยอาศัยการมีส่วนร่วมและโซ่ของดีว่ามี อะไรที่ไหนบ้าง อย่างน้อยเริ่มจากเครือข่ายขยายไปอีกหลายๆเครือข่าย ขยายไปที่ละกลุ่มให้เต็มพื้นที่ในอนาคต

- **อาจารย์เลิศรัก ศรีกิจการ** : ที่ท่านนายกนกศักดิ์พูดถึงเครือข่าย จะต้องเป็นอปท.ที่เข้มแข็งจริงๆเพราะว่าหัวใจมันคือการันตี System ถ้าตัวเองไม่แน่ใจไม่กล้ารับรองตัวเองหรือรับรองแล้วคนอื่นจับโกหกได้มันจะยุ่งมันจะพังไปทั้งหมดทั้ง เครือข่าย ถ้าตัวเองไม่แน่ใจไม่กล้ารับรองตัวเองหรือรับรองแล้วคนอื่นจับโกหกได้มันจะยุ่งมันจะพังไปทั้งหมดทั้ง เครือข่ายแต่ว่าก่อนที่จะไปถึงระบบนั้นเรา ทำ Digital เพิ่มอีก 2 ตัวเราจะช่วยผู้ผลิต ด้านร้านอาหารว่าคุณผ่าน มาตรฐานหรือเปล่า เพราะฉะนั้นมาตรฐานเป็นมาตรฐานที่อาจจะบอกว่ายังไม่สอดคล้องกับชีวิตความเป็นอยู่จริงเรา อาจจะต้องมีมาตรฐานของเราที่ค่อยๆปรับที่ผมพูดอย่างนี้แปลว่าท่านนายกที่ใดสนใจที่จะเอาแอปพตัวนี้ที่กำลังร่วม พัฒนาที่ท่านนายกนกศักดิ์จะช่วยในการประกันคุณภาพของอาหารว่าในกลุ่มของที่ท่านดูแลอยู่เขาผลิตมี กระบวนการผลิตอย่างนี้มาดูแล อาจารย์เลิศรักบอกว่าถ้ามีขั้นตอนนี้ได้ตรวจแล้วรับรองเลยผมรู้เรื่อง haccp ก่อนข้าง ดี ขอนแก่นจะทำได้เนะครับในหัวหรืออะไรก็ว่ากันไปหรือว่าในร้านอาหาร คนที่ไม่ได้ตกระดับเลยไม่เป็นไรไม่ต้อง ประจานเขาถ้าคุณจะได้ขึ้นมา 2-3 ดาวคุณต้องแก้ก่อนที่จะได้ดาว แต่เราต้องการยกระดับเพราะว่าที่คุกคามประเทศไทยมากจนอยู่กันไม่ได้ไปถามใครก็ตามผมไปคุยเรื่องนี้มา แอปพ ผอดีดีไปคุยว่าจะทำอาหารปลอดภัยและจะทำ อย่างไรดีตอนนี้นำไปจับคนเชียงใหม่ 10 คนมาตรวจเลือก 7 คนมีสารพิษเกินมาตรฐานเราก็เลยคิดว่านี่ขึ้นมาเมื่อท่าน นายกอยากจะทำเรื่องยากๆจะเอาแอปพตัวนี้ไปใช้มันจะช่วยได้เยอะมากเลย ตามผู้เชี่ยวชาญมาแล้วผมได้ผู้เชี่ยวชาญ ระดับประเทศระดับส่งออก ifrom ท่านนายกนกศักดิ์ก็นั่งอยู่ตรงนี้ เรื่องของอาหารปลอดภัยเริ่มที่กระบวนการผลิต เพราะฉะนั้นถ้าอาศัยระบบบันทึกด้วยกระดาษไม่มีทางที่จะเกิด มันก็จะทำได้เฉพาะที่มีเงิน 10 ล้านร้อยล้านพันล้าน ชาวบ้านทำไม่ได้แน่ แต่ระบบดิจิทัลที่เรากำลังจะพัฒนาขึ้นมาก่อนที่จะไปสู่ดาวผอดีดี จะเป็นระบบดิจิทัลที่ช่วยให้ ผู้ผลิตบันทึกกระบวนการที่แสดงว่าสิ่งที่ตัวเองผลิตปลอดภัยถ้าเป็นร้านอาหารก็คือว่ามาตรวจผมได้เลย ไม่ได้ใช้ผักที่มี สารเคมีเลย มาตราฐานอบต.มาดูแลแล้วผมผ่าน ตรวจมาตั้ง 2 ปีแล้วได้คะแนนอันนั้นจะเป็นระบบผมที่จะช่วยในการบันทึก และเป็นระบบที่จะช่วยให้อปท.เป็นผู้ตรวจประเมินเบื้องต้นแบบง่ายๆไม่ใช่ไปเพิ่มภาระที่ต้องไปกรอกฟอร์ม 20 ฟอร์ม ถึงเวลามาไม่รู้ว่ามีฟอร์มไหนอยู่ที่ไหน แต่จะเป็นระบบที่ใช้ดิจิทัลทำและประมวลผลก็เลยอยากจะขายโอเคเดียวว่าใคร อยากเอาไปทำจะได้ช่วยกันใช้

ในเรื่องของ จปฐ. เราก็ได้คุยแต่เราต้องคุยเรื่องการทำให้เป็นสนุ่ชก่อน ในเรื่องของผอดีดีกลาง ณ วันนี้ในเรื่องของอปท.ถ้าสามารถจ่ายค่าเซฟเวอร์เดือนละ 200 บาทต่ออปท.ที่เมื่อเช้านี้หัวหน้าครรชิตจ่ายอยู่แล้วทุกปีปีเป็น หมื่นๆถ้าจะจ่ายให้ผอดีดีเดือนละ 200 บาทต่ออปท. ถ้า อปท. จ่ายได้ ตัวแทนอปท. มาเป็นคณะกรรมการกลางนั่งคุย กัน 200 บาทต่อ อปท.ถามที่ไหนก็บอกว่าสบายมากจ่ายได้ แต่ กลัวเรียกคืนจากกระเป๋าผม แต่แนวทางเป็นไปได้ แน่นนอนครับ เราจะเริ่มที่ผมเรียนเมื่อเช้าเรื่องพิษสุนัขบ้าก่อน จริงๆระบบตัวนี้พร้อมแล้วที่มเทคโนโลยีจะต้องมา ปรับตรงรุ่นตรงนี้

- **คุณโชติ ชานีไพบูรณ์ ผอ.กองสาธารณสุข อบต. ท่าข้าม จ.สงขลา** : ขออนุญาตเพิ่มเติมท่านนายกนกศักดิ์ feature และดาวผอดีดี ถ้าเราเป็นต้นน้ำทำตั้งแต่ต้นน้ำกลางน้ำปลายน้ำและมีปัญหาแต่ที่จะเกิดปัญหาก็คือกลัวทุนใหญ่ ไม่ได้แอนตี้เรื่องนี้เรื่องเดียวแต่อีกเรื่องหนึ่งเรื่องของจปฐ. ผมก็เจอมาโดยตลอดแต่ ณ ปัจจุบันนี้ที่ประจวบคีรีขันธ์ ณ วันนี้เขาใช้ระบบแอปพพลิเคชันเขาเอาไปทำแล้วและไม่มีเล่มแดงแล้วปีนี้เป็นปีแรกลองดูว่าที่จังหวัดประจวบคีรีขันธ์ทำ



ได้หรือไม่ได้ถ้าทำได้ก็จะใช้ทั่วประเทศ ถ้าทำไม่ได้ก็คือล้มเลิก เพราะฉะนั้นผอ.ดีดีเตรียมแอมพช นี่ได้เลยนะครับ ถ้าเขาทำไม่ได้เราทำ ระบบปี 2563 จะเป็นของชุมชนที่ต้องใช้ ตอนนี้ผมก็จะพยายามอบรมผู้พัฒนาชุมชนให้ใช้แอปพลิเคชันตัวนี้ ให้เขาจับจีพีเอสเป็นอันดับแรก ถ้าจังหวัดประจำประสบความสำเร็จ ทั่วประเทศใช้เหมือนกัน ก็เติมเต็มตรงนี้ครับ

- **คุณจิรพ ทงโสทิพย์ รองนายกเทศมนตรีเทศบาลนครขอนแก่น :** ขออนุญาตต่อยอดนิดเดียวครับ ผมเป็นหัวหน้านายกเอาอปท.ไปคาร์ดิเขาคือผมผ่านกระบวนการนี้มาแล้วปรากฏว่า การเมืองมันอ่อนไหวและมีโอกาสสูงมาก และมันจะแปรเปลี่ยนหลายเรื่อง แล้วเราจะคุมไม่ได้ แต่ว่าเราจะใช้ได้ในกรณีที่อยู่ในระบบเราตรวจสอบพิชิตตรวจอะไร แต่พวกผมนะครับอันนี้แลกเปลี่ยนนะครับแต่ผมใช้วิธีการตรวจสอบภายในกันเองที่เป็นเรื่องสำคัญก็คือผู้ชายเราจัดเป็นเครือข่ายผู้ชาย ผู้ชายจะต้องมีข้อมูลกันและกันและตรวจสอบกันเอง โดยมีข้อตกลงว่า เราจะปลอดภัยพิชิตใหม่เราจะปลอดภัยใหม่หรือจะเป็นผักชุมชนว่ามา คนไหนปลอดภัยมีกระบวนการตรวจสอบ แต่ถ้ามีคนไหนปมมาบ้างเอาแค่ท่านปลอดภัยใหม่ คุมไม่ได้เป็นผักชุมชน คุณไปเสี่ยงเอาเองนะ มันไปได้แล้วเราลดแรงปะทะ อันที่ 2 คือกลุ่มผู้ซื้อพวกผมไปทำกลุ่ม ผู้ซื้อ พวกผมไปทำกระบวนการผู้ซื้อเปิดโอกาสให้เขาเข้ามาลงทะเบียนมาซื้อบ่อยๆก็แจกบัตรลดค่ารถทัวร์ ไปดูว่าปลูกอะไรใช้ยังไง ฟาร์มอยู่ตรงไหนเอาปลาจากตรงไหนให้เห็นชัดๆเลยเรื่องจริงใหม่ จะมีคนอยู่ประมาณ 20 คนที่ Active และเขาก็เป็นเครือข่ายและเขาก็ตรวจสอบมีปากมีเสียงและเขาก็ออกมาสื่อสารมันทำให้กระบวนการตรวจสอบมันเป็นกลางมากขึ้น อันนี้ขออนุญาตเติมถ้าได้รูปแบบนี้จะสวยงามมากนะครับ

- **อาจารย์ไพรัช ตระการศิริพนธ์ :** คิดว่าตรงกันครับ ระวังเรื่องการเมืองถึงแม้จะเป็นระบบ PGS ต้องมีองกรวิชาการที่เป็นกลางอยู่ในระหว่างทดลองนะครับ ส่วนที่อาจารย์เลิศรักได้เชิญผู้เชี่ยวชาญหลายระดับได้ทดลองใช้มาร่วมคุยแล้วนะครับ อย่างที่เครือข่ายแม่ทาก็คือระบบ MOU อยู่แล้ว น่าจะครอบคลุมทุกประเด็นมี 7 ประเด็นในเอกสารในหน้าที่ 2 ที่น้องๆเขาแจกเมื่อเช้า

- **รศ. ดร. อวารณ์ โอภาสพัฒนกิจ:** ทางอปท. ทั้ง อบจ. เทศบาล อบต.ไหนที่ไม่ได้เข้าระบบกระบวนการนี้ถือว่าตกรถไฟคำถามคือพี่น้องน้องๆในท้องถิ่นก็เชื่อว่าให้เพื่อนอื่น ๆขึ้นขบวนรถไฟด้วยกันแต่อยากจะแอบสอบถามว่ามีไหมที่จับแล้วจับอีกชนแล้วชนอีกเป็นไม่มายังไงก็ไม่มายังไงก็ไม่มีไหมคะ มีท่านใดมีประสบการณ์ตรงบ้างคะ

- **นายกนกศักดิ์ ดวงแก้วเรือง อบต.แม่ทา อ.แม่ฮ่องสอน จ.เชียงใหม่ :** มีครับ ตอนที่ไปชวนเขาทำงานอันที่จริง 30 ที่วิธีการตอนที่ไปคุยก็จะไปกับท่านนายกก็ไปนั่งคุยกับท่านก็ยอมรับในฐานะของผู้บริหารบางท่านก็ไม่ได้คิดเหมือนกันหมดก็มีที่ไปรอบแรกแล้วบอกว่ายังไม่พร้อมแต่ว่าสาเหตุหลักๆก็คือว่าเจ้าหน้าที่งานเยอะเป็นห่วงเจ้าหน้าที่ผมน่าจะไปเกิน 35 ที่ที่ไปชวน 30 ที่นะครับก็ได้มา 30 ที่แต่ก็ยอมรับครับว่าวันนั้นที่เราเข้าไปคุยระบบต่างๆมันยังไม่ชัด เขาก็มองว่ามันมีไลน์อยู่แล้วมีอาสาสมัครอยู่แล้วที่นี้ก็โอเคแล้วก็ 30 ที่นี้ต้องบอกว่าเราคุยในฐานะการทำงานร่วมกันว่าเราจะเป็นจุดเริ่มต้นผมก็คุยกับนายกทุกท่านว่าเรามีเวลา 2 ปีกว่าในการทำงานร่วมกัน ถ้าได้ผลก็ชวนกันทำงานต่อ ถ้าไม่ได้ผลก็เลิก หน่วยกล้าตายในวันนี้ที่หนองยางก็ขยับไปทางอำเภอ ก็คือหลายที่ที่เราดูอยู่ก็เชื่อมั่นในผู้บริหารท้องถิ่น อะไรที่มีประโยชน์กับท้องถิ่นพวกเราทำ แต่ก็ยอมรับก็คือว่าตัวน้องเจ้าหน้าที่พวกเราเป็นนายกไม่ใช่เป็นผู้ที่สั่งการอย่างเดียว เราก็ทำงานด้วยกันเราก็เกรงใจเจ้าหน้าที่ อันที่ 2 ที่เราติดก็คือระเบียบกฎหมาย มีหนังสืออะไรที่เคยสั่งการใหม่มีไหมผมใช้ MOU 8 หน่วยงานมาให้เขาดูเป็นหน้าที่ใหม่เป็นภารกิจใหม่ไปนี้ต้องเอาไปให้ครบคือ 1 ผู้บริหาร 2 คณะกรรมการ รองปลัดไปนั่งคุย 3 คือตัวอาสา ถ้าไปนั่งคุยนายกทุกที่อยากทำหมดแต่ติดคืองานเข้าเยอะหลายที่ก็ยิ่งถามหาหนังสือว่ามันมีหนังสือสั่งการมีอะไรไหมพวกเราทำใหม่อะไรอย่างนี้

- **อาจารย์ไพรัช ตระการศิริพนธ์:** เชียงใหม่ในผอ.ดีดี 1.0 เมื่อ 4 ปีที่แล้วคล้ายๆกัน เราขอปลุสตัวในการช่วยคัดเลือกอปท. นำร่อง มีผู้ลงชื่อเข้ามาครั้งแรกจำนวน 75 อปท. แต่พอทำครบ 2 ปีก็หายไป 3 แต่เราก็ไม่ตามเขามา ถือว่าเป็น

ความสมัครใจความพร้อมของทั้งฝ่ายบริหาร ฝ่ายการเมือง และฝ่ายเจ้าหน้าที่ และบริบทของพื้นที่ ขอขอบคุณมากๆครับ เพราะคิดว่าประเด็นต่างๆน่าจะครอบคลุมหมดแล้ว นายกฤษณ์ท่านเก็บประเด็นหมดแล้ว พรุ่งนี้ตอนท่านนำเสนอ พวกเราต้องช่วยกันเติม เพราะประเด็นเยอะมาก ประเด็นที่เรา List เอาไว้เป็นประเด็นที่น่าสนใจหมดเลย นั่นคือคำตอบที่เราอยากจะได้จากเวทีแลกเปลี่ยนเรียนรู้ทั้งสองวัน สำคัญก็คือว่าเพื่อให้เห็นว่าทุกอปท.เอาบทเรียนที่เราได้แลกเปลี่ยนกันจากเวทีสั้นๆ 2 วันมาใช้ประโยชน์ได้เต็มที่ เพราะเชื่อว่ามีบริบทต่างๆที่คงไม่เหมือนกันทั้งหมด และเชื่อว่าสุดท้ายแล้วเราอาจจะได้ 10 หรือหลาย 10 โมเดลที่เหมาะสมกับแต่ละแห่ง และผอ.ดีดีกลางก็พร้อมและยินดีที่จะเข้าไปทุกส่วนที่อยากให้ผอ.ดีดีกลางเข้าไปเพิ่มเติมครับ

---

## เวทีแลกเปลี่ยน : ปลัดองค์กรปกครองส่วนท้องถิ่น

โดยมี คุณศิริลักษณ์ ทราบเหนือ เป็นผู้ดำเนินรายการ และ น.สพ.เอกชัย ลัยยะ ทำหน้าที่เลขาฯ



- น.สพ.เอกชัย ลัยยะ สัตวแพทย์โครงการพ่อตีดี้: เพิ่งมาเจอวันนี้วันแรก เพื่อให้เกิดประโยชน์สูงสุดในห้องนี้ ในระหว่างที่เราเสวนากันสามารถยกมือถามได้ตลอดเวลา ผมนายสัตวแพทย์เอกชัย ลัยยะ รับหน้าที่เป็นเลขานุการสำหรับห้องนี้ครับ ใครอยากได้หรือมีปัญหาอะไรเพิ่มเติมผมยินดีตอบครับ ส่วนผู้ดำเนินรายการหลักของเราในวันนี้ที่จะพูดถึงประเด็นต่างๆ เรามีคุณศิริลักษณ์ ทราบเหนือ ปลัดอบต.ห้วยทราย (ปลัดหญิง) มีประสบการณ์ที่สูงมาก ๆ สามารถตอบทุกท่านได้ นอกจากจะมีปลัดหญิงแล้ว เรายังมีที่ปรึกษาโครงการฯ คุณหม่อวูโอส นายแพทย์เกรียงศักดิ์ เวทีวุฒาจารย์ ท่านเป็นอาจารย์ที่มีชื่อเสียงอยู่ในวงการสาธารณสุขมานาน และตอนนี้ท่านเป็นอาจารย์คณะสาธารณสุขศาสตร์ มหาวิทยาลัยขอนแก่น และในห้องนี้มี น.สพ.ปองพล หอมคง ซึ่งเป็นนักวิจัยร่วมกับพ่อตีดี้เลยก็ว่าได้ ท่านทำงานอยู่ในกองสาธารณสุขจังหวัดเชียงใหม่ มีคุณนันทยภรณ์ เจียงเพ็ชร (คุณจิตร์) นักวิชาการสาธารณสุขชำนาญการพิเศษ อบจ.เชียงราย ผู้เป็นแนวคิด เป็นต้นคิดของพีเจอรี่ที่ 11 ของพ่อตีดี้ ที่เราให้รายงานผู้ป่วยติดเตียงผู้ด้อยโอกาส ซึ่งเราเพิ่งพัฒนาได้สามเดือนที่ผ่านมา ช่วงนี้เป็นช่วงทดลองใช้ความเสถียรของพีเจอรี่นี้ที่จังหวัดเชียงราย โดยเรากำลังพัฒนากันอยู่ อีกระยะจะขยายให้ทุกที่ได้ใช้ครับ

ลำดับต่อไปก็จะมอบเวทีให้ปลัดหญิง ในระหว่างการเสวนาท่านใดมีคำถามสามารถถามได้ในแต่ละประเด็นในแต่ละหัวข้อได้เลยครับ ปลัดหญิงจะพูดคุยกันไปทีละข้อ

- **คุณศิริลักษณ์ ทราบเหือ ปลัด อบต. ห้วยทราย:** เรียนที่ปรึกษาโครงการฯ ผู้ช่วยนักวิจัย ผู้แทน อบท. ที่เข้ามา  
ร่วมกันในวันนี้ หลาย ๆ ท่านในที่นี้จะได้พบกันหลายเวที ไม่ว่าจะเป็นที่  
เชียงใหม่หรือที่พังงา ขออนุญาตสอบถามคะ ในส่วนท้องถิ่นเองมี อบท.ไหนที่ได้  
เข้าร่วมโครงการผ่อดีดีแล้วบ้างคะ(เจ้าหน้าที่ อบท.จากจังหวัดน่าน สงขลา  
อุบลราชธานี ราชบุรี ยกมือ)



แสดงว่าที่เหลือเราก็จะค้นหาต้นตอกันดี คือในส่วนของดินน้เข้าร่วมโครงการ  
ตั้งแต่เริ่มโครงการครั้งแรก ตั้งแต่เกิดโรคห่าไก่ ถ้าใครที่อยู่เชียงใหม่แล้วเข้าร่วม  
โครงการผ่อดีดีตั้งแต่ที่แรกก็จะพบเหตุเป็นเรื่องโรคระบาดในสัตว์ค่ะ ซึ่งเราก็มี  
การพูดคุยกันว่า การเริ่มต้นในเชียงใหม่ เริ่มต้นจากโรคระบาดในสัตว์เป็นลำดับ  
แรก ต่อมาก็มีการพัฒนาไปในเรื่องโรคระบาดในคน และในเรื่องของสิ่งแวดล้อม

ตอนนี้เข้าสู่ปีที่สี่ค่อนข้างจะครอบคลุมในหลายๆเรื่อง ซึ่งทางโครงการเองก็จะถามความคิดเห็นของผู้ใช้ว่าในส่วนของ  
อบท.ว่ามีงานส่วนไหนบ้างที่อยู่ในอำนาจหน้าที่ ในส่วนท้องถิ่นเราก็เสนอไปว่า มีเรื่องไหนบ้างที่เราต้องการพัฒนา  
ระบบให้สามารถนำไปใช้ในางานของท้องถิ่นได้ ในเวทีวันนี้ก็เหมือนกันช่วงท้ายก็จะเปิดโอกาสว่า นอกจากพีเจอร์ที่  
กำหนดไว้ในระบบแล้ว ยังมีความต้องการของท้องถิ่นในเรื่องไหนอีกบ้าง เพราะในเรื่องต่างๆในระบบที่ใช้อยู่ ถามว่า  
เป็นเรื่องใหม่ไหม มันไม่ใช่เรื่องใหม่เลย เป็นเรื่องงานของท้องถิ่นซึ่งเป็นบทบาทหน้าที่ของท้องถิ่นที่ทำอยู่แล้ว ไม่ว่าจะ  
โรคระบาดในคนสัตว์หรือสิ่งแวดล้อม เพียงแต่ว่าระบบตัวนี้จะช่วยให้การทำงานในส่วนท้องถิ่นให้รวดเร็วขึ้นและ  
สามารถแก้ปัญหาเร็ว ในพื้นที่และที่สำคัญที่สุดคือมีระบบสามารถเก็บสถิตินำมาวิเคราะห์และดูข้อมูลย้อนหลังได้  
ในหลายๆเวทีที่ผ่านมาเกิดคำถามว่า ปกติในแอปพลิเคชันเองก็สามารถแก้ไขปัญหาในพื้นที่ได้อย่างรวดเร็วอยู่แล้ว  
แต่พอมีการแก้ไขปัญหาจบมันก็จะจบ มันไม่มีระบบ report ที่สามารถรายงานให้ผู้บริหารหรือองค์กรท้องถิ่น นำปัญหา  
และแนวทางการแก้ไขมาวิเคราะห์เพื่อวางแผนต่อว่าถ้าในอนาคตถ้าเกิดเหตุการณ์ในพื้นที่แบบนี้อีก เราจะจัดการ  
อย่างไร ตอนนี้เราจะมาพูดถึงประโยชน์ของผ่อดีดีค่ะ เริ่มในส่วนของ อบจ. เชียงราย ซึ่งคุณนัททรภรณ์ เจียงเพชร หรือ  
คุณจิตรได้นำเสนอในเรื่องของผู้ป่วยติดเตียงเพิ่มขึ้นมา ซึ่งในส่วนของท้องถิ่นที่อื่นที่อยู่ในระบบยังไม่ได้ใช้ นอกจากส่วน  
ของเชียงราย ซึ่งถ้าเสถียรแล้วจะได้ดำเนินการเปิดให้ที่อื่นได้ใช้ด้วย เพราะว่าในส่วนของท้องถิ่นเอง ในเรื่องกองทุน  
หลักประกันสุขภาพระดับพื้นที่ การบริหารจัดการระบบการดูแลและขยายสำหรับผู้สูงอายุที่มีภาวะพึ่งพิง ที่แต่ละองค์กร  
ปกครองส่วนท้องถิ่นได้ดำเนินการอยู่ ซึ่งคิดว่าถ้าแต่ละท้องถิ่นเข้าร่วมโครงการผ่อดีดี ก็จะเป็นประโยชน์อย่างมาก  
เชิญคุณจิตรในประเด็นนี้ค่ะ

- **คุณนัททรภรณ์ เจียงเพชร นักวิชาการสาธารณสุขชำนาญการพิเศษ อบจ.เชียงราย:** ก่อนที่จะไปถึงผู้ป่วยติด  
เตียงหรือผู้ป่วยยากไร้ ขอทำความเข้าใจไปถึงแอปฯเดิมที่เราใช้ ในส่วนของ อบจ. ซึ่งเรามีพื้นที่ที่รับผิดชอบในระดับจังหวัด  
ทั้งหมด โดยภาพรวมและอำนาจหน้าที่เราเป็นฝ่ายสนับสนุน ทุกท่านอาจสงสัยว่าทำไมผู้บริหารท่านอื่นให้ความสนใจ  
จากการที่เราได้ร่วมโครงการกับผ่อดีดี อบจ. ก็เลยมีผู้ดูแลระบบของเราเอง การที่เรามีผู้ดูแลระบบทำให้เราดูรายงาน  
ผ่านแดชบอร์ดตัวนั้น เราขออนุญาตฝ่ายบริการที่จะเพิ่มเบอร์โทรศัพท์ของท่านเข้าไปในตัวแดชบอร์ดของผ่อดีดีนี้ด้วย  
เพราะฉะนั้น เมื่อมีเหตุการณ์ในพื้นที่ มีอาสาเข้ามาเข้ามา มันจะขึ้นในมือถือของท่านเลย ท่านผู้บริหารก็มองเห็นว่า  
เหตุการณ์เกิดที่ไหน ตำบลอะไร จะทราบเหตุการณ์ของตำบล อำเภอ นั้นๆ แล้วท่านก็จะสอบถามความคืบหน้าว่า  
อบท. ของพื้นที่นั้นๆได้ดำเนินการอย่างไรบ้าง และบริเวณนั้นๆได้ร้องขอความช่วยเหลือหรือไม่ เพราะว่าถ้า  
อบท. ในพื้นที่เกินศักยภาพ ร้องขอมาที่ อบจ. ท่านก็สามารถสั่งการและให้การสนับสนุนได้ทันที นี่คือผ่อดีดีตัวแรกที่ได้  
พัฒนาพีเจอร์หลักนะคะ ท่านได้สังเกตเห็นว่ามีประโยชน์และมีประสิทธิภาพ เป็นการรู้สถานการณ์ในพื้นที่ ไม่ว่าจะท่านจะ  
อยู่ที่ไหนก็ตามมันจะขึ้นในสมาร์โฟนของท่านเลย ท่านก็รู้ทั้งหมดและสามารถสั่งการได้เลย มันจึงเป็นที่มาของพีเจอร์

ตัวพิเศษ ก็คือกรณีของผู้ป่วยติดบ้านติดเตียง เนื่อง อบจ. เชียงรายได้ทำข้อตกลงกับ สปสช. เขต 1 ในเรื่องกองทุนสุขภาพ ในเรื่องของกองทุนฟื้นฟูสมรรถภาพผู้ป่วยที่จำเป็น ที่ต้องได้รับการฟื้นฟูในพื้นที่ 18 อำเภอ เรดถล่มกัน อบจ. ได้จัดสรรงบลงไปแล้ว สปสช. ก็จัดสรรงบประมาณมาในวงเงินที่เท่ากัน อบจ. ได้ดำเนินการมาตั้งแต่ปี 2560 -2562 ซึ่งการดำเนินงานกองทุนฟื้นฟู กลุ่มเป้าหมายที่สำคัญคือ ผู้สูงอายุ ผู้พิการ ผู้ป่วยที่ได้รับการฟื้นฟูหรือผู้ที่ป่วยติดเตียงนั่นเอง ผู้ยากไร้และผู้ด้อยโอกาสในพื้นที่ห่างไกลที่ไม่ถึง การช่วยเหลือยากลำบาก เลยเป็นที่มา อบจ. ไม่มีข้อมูลเลย ข้อมูลกระจายหลายพื้นที่ไม่ว่าจะเป็น พม. สาธารณสุข ก็เลยเป็นที่มาของทำยังไงให้เราได้ข้อมูลตรงนี้ นอกจากข้อมูลแล้ว เราจะให้การช่วยเหลือเขาได้ทันทั่วทั้งที่ ในฐานะที่ อบจ. เป็นเจ้าภาพหลักในกองทุนฟื้นฟูอยู่แล้ว ก็เลยเป็นที่มาของพีเจอาร์นี้ และทางผอ.ดีดีเชียงใหม่ก็ได้ให้ความร่วมมือเป็นอย่างดี ได้พัฒนาแอปผอ.ดีดีตัวเดิมขึ้นมาให้ใช้ ตอนนี้ทดลองใช้อยู่ และมีเคสเกิดขึ้นจริงแล้วในพื้นที่ และสามารถให้ความช่วยเหลือได้อย่างทันทั่วทั้งที่และมีประสิทธิภาพ จะเห็นว่าการดำเนินงาน อบจ. ขับเคลื่อนภายใต้แผนงานตามปกติ ไม่ได้มีงบประมาณเพิ่ม เพียงแต่เอามาผนวกกับเข้ากับแผนงานปกติของเรา ซึ่งเป็นอำนาจหน้าที่อยู่แล้ว



- **คุณศิริลักษณ์ ทราบเหนื่อ ปลัด อบต. ห้วยทราย:** ในส่วนที่คุณจินตนาเสนอภาพใหญ่ที่มีพีพีใหญ่ คือ อบจ. เชียงราย เป็นผู้ขับเคลื่อน ตัวรูปแบบของเชียงใหม่เป็นการร่วมมือระหว่างส่วนราชการทั้งหมดโดยมี ปภ. เป็นเจ้าภาพหลัก แต่ของเชียงใหม่ที่เกิดขึ้นมีความแตกต่างเกิดขึ้นจากโครงการฯ ก็เลยเกิดขึ้นจากที่โรคระบาดในสัตว์ ถ้าย้อนมาในส่วน อบต. เล็กๆ อาจจะมีคำถาม ในส่วนดิฉันนั้นก็มีความคำถามเนื่องจาก อบต. นั้นเป็นขนาดเล็ก ไม่มีกองสาธารณสุข ในเรื่องของระบบผอ.ดีดีแต่ละหน่วยงานจะพิจารณาว่าเป็นงานในส่วนไหนของกองไหนนั้น จริงๆ ก็เป็นในเรื่อง คน สัตว์ และสิ่งแวดล้อมก็อยู่ที่ศักยภาพของแต่ละหน่วยว่าเหมาะสมหรือไม่ ในส่วนของ อบต. ห้วยทรายเองก็อยู่ในส่วนของสำนักปลัด และมีห้องเจ้าหน้าที่ก็เป็นพนักงานจ้างงานที่เป็นผู้ดูแลระบบ เพราะเราไม่มีนักวิชาการสาธารณสุข และนักวิชาการเกษตร เรื่องปศุสัตว์นี้ไม่ต้องพูดถึงเลย เราไม่มีผู้ชำนาญการเรื่องนี้เลย แต่พอมีระบบนี้เข้ามา ที่เป็นประโยชน์สูงสุดต่อองค์กรกับท้องถิ่นที่มีขนาดเล็ก ก็เป็นเรื่องของงานเฉพาะด้าน ถ้ามีการรายงานเข้ามาในระบบเกิดโรคระบาดไถในพื้นที่เกี่ยวกับสัตว์ เราไม่มีบุคลากรที่มีความรู้ความสามารถ เราก็เป็นคนดูแลเบื้องต้น เข้าไปควบคุมเข้าไปประชาสัมพันธ์ แต่รายละเอียดมากกว่านี้จะประสานงานไปยังหน่วยงานที่เกี่ยวข้อง เช่น ปศุสัตว์อำเภอ ปศุสัตว์จังหวัด โครงการผอ.ดีดี จะเข้ามาช่วยเหลือท้องถิ่น ถ้าเป็นโรคในคนก็จะเป็นสาธารณสุข อำเภอ หรือสาธารณสุขจังหวัด จะเป็นข้อดีในการทำงานบูรณาการระหว่างท้องถิ่นกับหน่วยงานอื่น ที่มีบุคลากรจำกัด แต่ว่าเบื้องต้นที่เกิดประโยชน์สูงสุดก็คือแก้ปัญหาได้ทันทั่วทั้งที่ สามารถควบคุมเหตุที่เกิดขึ้นไม่ให้ระบาด อย่างกรณีที่ อบต. ห้วยทรายเกิดโรคระบาดในไก่หรือโรคห้าไก่ สถานการณ์ตอนนั้น พอเกิดเหตุการณ์เราก็มีการประสานงานเบื้องต้นกับปศุสัตว์อำเภอและจังหวัด พอรับทราบ เขาก็จะเข้ามาในพื้นที่มาช่วยในด้านของเทคนิคและทางทีมผอ.ดีดี ก็เข้ามาในพื้นที่ที่สามารถควบคุมโรคระบาดในพื้นที่ได้รวดเร็วขึ้น ตอนนั้นก็พัฒนาไปถึงโรคไขเลือดออก และมีกรณีศึกษาในจังหวัดเชียงใหม่ในพื้นที่ อบต. ร่องวัวแดง ในเรื่องของไขเลือดออกเอง อบต. ห้วยทราย ไม่มีกองสาธารณสุข เราก็ต้องไปขอความร่วมมือกับ รพ. สต.

ซึ่งเดิมเขาจะต้องมีการรายงานในรูปแบบของกระดาษ พอมีแอปพลิเคชัน อาสาสมัครที่ทำงานในพื้นที่ ก็สามารถเก็บข้อมูลและรายงานส่งเข้ามาในระบบ าก็ประมวลผลได้ ถ้ามว่าการใช้ระบบ ผ่อดีดีสามารถช่วยแก้ปัญหาได้เป็นอย่างดีหรือไม่ ถ้าเป็นเหตุการณ์ที่สามารถจัดการเบ็ดเสร็จภายในท้องถิ่นได้เองผู้บริหารก็สามารถใช้บุคลากรของเรา ถ้าเป็นการเชื่อมประสานหน่วยงานอื่น บางทีข้อมูลที่เป็นความเป็นจริงในพื้นที่บางหน่วยงานเขาก็ไม่เปิดรายงานทั้งหมด เพราะอาจจะเป็นตัวชี้วัดของหน่วยงานนั้น เรายกตัวอย่างการควบคุมลูกน้ำยุงลาย ถ้าลงระบบเสร็จรายงานตามข้อเท็จจริงผลออกมา ซึ่งเรื่องดังกล่าวเป็นตัวชี้วัด ของหน่วยงานที่จะต้องควบคุมสถานการณ์ให้ได้ตามตัวชี้วัดรายงานข้อเท็จจริงดังกล่าวก็จะส่งผลต่อเจ้าหน้าที่ที่ปฏิบัติงานของหน่วยงานนั้น ในกรณีที่เราไม่ได้รับถ่ายโอน รพ.สต.มาสังกัดท้องถิ่น คือ ถ้าเป็นกระดาษทำการแบบเดิม ก็ยังสามารถที่จะบอกได้ว่าไม่มีในสถานการณ์นั้นได้ รวมถึงแม้แต่โรคระบาดในสัตว์ก็เหมือนกัน อันนี้เราพูดถึงข้อเท็จจริงเรื่องของการทำงาน เดียวก็ยังมีทางออก ในเรื่องของความร่วมมือระหว่างหน่วยงานในรูปแบบไหน แล้วในเรื่องงบประมาณเองในหลายๆท้องถิ่นเองก็บอกว่า มันไม่สามารถที่จะใช้งบประมาณในส่วน อปท. ได้ ก็มีหลายที่ที่มีข้อวิตกกังวลตรงนั้น จริง ๆ อย่างที่บอกด้วยเป็นเรื่องของโรคระบาดคนสัตว์ สิ่งแวดล้อม มันเป็นบทบาท ภารกิจ เป็นหน้าที่หลักของท้องถิ่นเราอยู่แล้ว การป้องกันโรคและ ระวังโรคติดต่อเขียนใน กฎหมายชัดเจนอยู่แล้ว เราก็สามารถนำมาปรับใช้ ในเรื่องการสร้างศูนย์สุขภาพหนึ่งเดียวก็เหมือนกัน เราก็สามารถปรับใช้ได้ การตั้งงบประมาณในเรื่องของการควบคุมและป้องกันโรคระบาดในพื้นที่มีอยู่แล้ว เราก็สามารถที่จะเอาตัวโครงการนี้มาตั้งเป็นกิจกรรมย่อยในงบประมาณ ที่เราตั้งไว้ ไม่ได้จะตั้งโครงการใหม่เป็นภาระงบประมาณเหมือนที่ อบจ.บอก ก็จะเป็นในลักษณะแบบนั้น แล้วในส่วนสำคัญก็คือว่า ทุกภาคส่วนสำคัญที่จะช่วยขับเคลื่อนการปฏิบัติงานก็คือ

- 1.ทางผ่อดีดีกลางเขามีระบบให้เรา

- 2.ท้องถิ่นเราเองก็ต้องมีอาสา

- 3.ในส่วนขององค์กรปกครองส่วนท้องถิ่น ซึ่งจะเป็นคนดูในระบบรายงานหรือว่าแดชบอร์ด ที่สามารถจะดูระบบรายงานและสรุปผลเสนอผู้บริหารเพื่อนำไปวางแผนการแก้ไขปัญหาในครั้งต่อไป ก็มีหน้าที่อาจจะจะเป็นปัญหาในทางปฏิบัติ เราเริ่มจากการนำระบบผ่อดีดีมารายงานสิ่งที่ผิดปกติ เวลาเกิดเหตุการณ์หรือสถานการณ์ไม่ปกติต่างๆ จะสามารถเข้าไปแก้ปัญหาทันทั่วที่ได้ แต่พอเราเข้าไปในระดับหนึ่ง ก็มีคำถามจากท้องถิ่นว่า อะไรที่เป็นรายงานในสถานะปกติ จะเป็นไปได้ไหมที่จะพัฒนาแอปฯ ลักษณะงานที่อยู่ในอำนาจหน้าที่ของ อปท. ก็ย้อนมาถึงในหลายๆเรื่องที่เขาพัฒนาขึ้นมา เพราะว่าในเรื่องภัยต่างๆ ภัยหนึ่ง บาง อปท.อาจไม่เกิดด้วยซ้ำไป ถ้าเราจะให้อาสารายงานเฉพาะเหตุที่ผิดปกติ นานๆครั้งถึงจะมีสถานการณ์ในพื้นที่ พอนานๆไป เขาก็จะลืมไม่ทำหน้าที่ แต่จริงๆโครงการฯเริ่มแรกให้รายงานเหตุการณ์ผิดปกติและเหตุการณ์ปกติ หมายถึงว่าเริ่มต้นจากโรคระบาดในสัตว์ แต่พอนานไป มันไม่มีอะไรเกิดขึ้น มันก็จะหายไป เราเลยต้องกลับมาทบทวนกับโครงการฯว่า อะไรเป็นบทบาทหน้าที่ของท้องถิ่นแล้วสามารถรายงานในภาวะปกติแล้วท้องถิ่นสามารถนำข้อมูลตัวนั้นมาใช้วางแผนพัฒนารวมถึงการแก้ไขปัญหาในพื้นที่ มันจะทำให้ระบบตัวนี้สามารถตอบโจทย์การใช้งานของอปท.และยังยืนยันเหมือนเดิมว่าระบบ PODD จะช่วยให้การทำงานของอปท. มีระบบมากขึ้น ไม่ใช่ผู้บริหารสั่งเสร็จแล้วก็คือเสร็จ แต่มันไม่มีรายงานผลออกมาเป็นรูปธรรมการทำงานถ้ามีระบบรายงาน มาช่วยเราก็จะทำให้รูปแบบการทำงานของท้องถิ่นพัฒนา เข้ากับยุคดิจิทัลนำเทคโนโลยีใหม่ๆมาใช้ให้เกิดประโยชน์และเป็นผลดีกับท้องถิ่นเรา ประเด็นนี้คุณจิตรมีอะไรจะเพิ่มเติมไหมคะ

- คุณหนัทยาภรณ์ เจียงเพ็ชร์ นักวิชาการสาธารณสุขชำนาญการพิเศษ อบจ.เชียงราย: อบจ. เราไม่ได้ใช้ข้อมูลตรงนั้นปฏิบัติ แต่ใช้การบริหารจัดการและการสนับสนุนมากกว่า เพราะฉะนั้น อย่างที่ปลัดหญิงพูด มันใช้ได้จริง ในกรณีที่ผู้ป่วยติดบ้านติดเตียง เราไม่มีข้อมูลอยู่ในมือ เราไปเจอเคสในพื้นที่มีรายงานเข้ามา ตัวแพทย์หรือพีเอเจอร์ที่ทางผ่อดีดีพัฒนามาให้จะมีรูปถ่ายบัตรประชาชน ถ่ายสภาพผู้ป่วยติดเตียงประกอบและแจ้งพิกัดได้ด้วย ทำให้เราได้ประสานกับทางพื้นที่ว่าอยู่เขต รพ.สต.ไหน อปท.ใด เราก็จะได้คุยกันและเบื้องต้นจะได้รู้ว่า อปท. และ รพ.สต.

ช่วยเหลืออะไรบ้าง และในส่วนตัวเขาจะต้องมารับการช่วยเหลือในระดับจังหวัด เขาจะต้องทำอย่างไรบ้าง เราเจอ และใช้จริงมาแล้วในพื้นที่ ในยุคปัจจุบันทุกคนทุกพื้นที่ที่มีสมาร์ตโฟนอยู่แล้ว แต่ว่าอาสาอาจจะต้องพัฒนาศักยภาพเพิ่ม อีกนิดหนึ่ง บางคนบางพื้นที่อย่างจังหวัดเชียงรายมีปัญหาเหมือนกันคืออาสาผ่อดีดี อยู่ในวัยที่ค่อนข้างสูงอายุ ไม่ค่อยถนัดใช้สมาร์ตโฟน แต่มีวิธีการจัดการในกลุ่ม คือเค้าจะมีผู้นำกลุ่ม เช่น อปท. มีอาสา 20คน เค้าอาจจะมีการกลุ่มย่อยประมาณ 4 กลุ่ม กลุ่มละ 5 คน แต่ละกลุ่มจะมีประธานกลุ่ม ซึ่งจะเป็นผู้นำเยาวชน เป็นคนที่ใช้สื่อโซเชียลคล่องที่สุดนำกลุ่ม เบื้องต้นโทรศัพท์ที่แจ้งแล้วผู้นำกลุ่มจะรายงานผ่านแอปฯให้ เค้ามีการปรับตัว เพราะฉะนั้นระบบจะใช้ได้ดีหรือยัง ยิน หรือไม่ขึ้นอยู่กับพวกเราเอง ซึ่งอยู่ในพื้นที่ในส่วนจังหวัดเชียงรายผ่อดีดีพร้อมจะเข้าไปสนับสนุนทุกพื้นที่ และคิดว่าปี 2562 จะเต็มในทุกพื้นที่ทั่วทั้งจังหวัดค่ะ

- **น.สพ.เอกชัย ลัยยะ สัตวแพทย์โครงการผ่อดีดี:** มี อปท. ในพื้นที่เคยใช้ระบบ อยากจะแชร์ประสบการณ์หรือมีคำถามไหมครับ ถามได้ครับ ที่ท่านได้ลองใช้มา

- **คุณอารีรัตน์ มาตัน นักวิชาการสาธารณสุข อบต.ดอนแก้ว จ.เชียงใหม่ :** ใช้ผ่อดีดีมาปีหนึ่งแล้ว แต่เดิมเขาจะใช้ระบบไลน์และใช้โทรศัพท์เป็นประจำ คราวนี้มีผ่อดีดี บางคนจะใช้แอปฯผ่อดีดีในการเฝ้าระวัง บางคนยังใช้ไลน์อยู่จะทำยังไงให้เขาใช้เป็นประจำได้บ้างคะ บางคนเขาจะติดโทรศัพท์มาก ขอแค่ได้คุย ทำอย่างไรให้เปลี่ยนว่าโทรศัพท์มากอยู่เป็นการแจ้งผ่านแอปฯ จะได้รายละเอียดมากขึ้น ท่านผู้มีประสบการณ์ที่ทำแล้วหลายปีช่วยแชร์ด้วยคะ

- **คุณถวัลย์ พวงบุบผา ผอ.กองสาธารณสุขสิ่งแวดล้อม ทต. สันป่าเป้า จ.เชียงใหม่ :** อยากจะแชร์ประเด็นเรื่องของการทำงาน เรื่องของอาสา ท้องถิ่นตอนนี้มีปัญหา ในส่วนตัวเองครับ เพื่อนพี่น้องที่ทำงานด้วยกันก็มีปัญหากับหน่วยงานตรวจสอบ ตอนนี้อาสาที่ท้องถิ่นดูแลได้มี 1.อาสาสมัครป้องกันภัยฝ่ายพลเรือน อปพร. 2.อาสาท้องถิ่นรักษารักษา (อกล.) ที่มีระเบียบให้ดูแล เพราะฉะนั้น อาสาอื่น ๆ ท้องถิ่นเราดูแลไม่ได้ อันนี้อาจจะไม่ใช่ประเด็น แต่อีกหนึ่งจะเป็นประเด็น ผมเลยเปิดประเด็นว่า วันนี้จะทำยังไง ให้อาสาของเราไปถึงในระดับนโยบาย ให้อาสาสมัครผ่อดีดีที่มีที่ยืนอยู่ในสังคม ให้มีตัวตนจริงๆ ไม่ใช่มีแค่ที่เราเป็นอยู่ที่นี่ ให้เขามีตัวตนเหมือน อสม. อปพร. เขาก็จะทำงานได้เต็มที่ ถ้าเป็นแบบนี้ได้จะทำให้งานของผ่อดีดีไปต่อได้ อีกประเด็นหนึ่ง อยากเสนอจริงๆ ระบบผ่อดีดีเป็นระบบที่ ในยุคนี้ไทยแลนด์ 4.0 ยุคที่ 4G ประเทศลาวมี 5G เรียบร้อยและถ้าอยากจะไปต่อ ในระบบท้องถิ่นด้วยคนมีอยู่จำกัด ท้องถิ่นมี 7,500 กว่าแห่ง หน่วยงานที่รับผิดชอบก็คือกองสาธารณสุขไม่ถึง 50% คนที่รับผิดชอบอย่างเช่น ปลัดหนึ่งยังไม่มีเจ้าหน้าที่สาธารณสุขเพราะฉะนั้นถ้าไม่มีเจ้าหน้าที่หน่วยงานที่รับผิดชอบโอกาสที่จะขับเคลื่อนต่อไปข้างหน้าก็จะลำบาก ถ้ามีโอกาสได้ไประดับกรม หรือกระทรวงโดยเฉพาะเวทีที่เราวันนี้ที่เราจะมาสรุปโครงการฯ แต่เรายังไม่เห็นผู้รับผิดชอบจากกรมส่งเสริมการปกครองท้องถิ่นเข้ามามีส่วนร่วมในเวที ถ้าเราสามารถเชื่อมโยงไปถึงเขาแล้วเบื้องต้นเรื่องงานผมไม่ห่วง ระบบนี้เป็นระบบที่ดีที่สุดเท่าที่ผมเคยสัมผัสมา เพราะบางหน่วยงานบางท้องถิ่นสามารถหยิบข้อมูลตรงนี้ได้ แต่ข้อมูลส่วนอื่นส่งข้อมูลไปแล้วหาย หน่วยงานที่ขอไปได้เอาไปใช้แต่หน่วยงานต้นทางไม่ได้เอาไปใช้ข้อมูลตรงนี้ได้มาก แต่จะทำยังไงให้ท้องถิ่นมีคนที่ทำงานด้านนี้รับผิดชอบด้านนี้โดยตรง เพราะฉะนั้นเราไปต่อไม่ได้เพราะว่าบุคลากรน้อย ทำยังไงจะให้หน่วยงานที่รับผิดชอบงานส่วนน้อยอย่างน้อยเป็นโครงสร้างหรือใช้ ม.44 เปิดกรอบทั่วประเทศ 1.กำหนดโครงสร้าง มี ผอ.กองสาธารณสุข หัวหน้าฝ่ายฯ นักวิชาการฯ 2.เรื่องของการทำงาน ช่วงแรกของผ่อดีดีเริ่มต้นดีมากที่ ทต.สันป่าเป้า เริ่มพร้อมกับปลัดหนึ่งเป็นอะไรที่ดีมากคือเรามีการแชร์กัน แต่หลักๆต้องใช้เงินของท้องถิ่นเอง ผมอยากจะฝากแต่ละท้องถิ่นว่า เรื่องระเบียบการใช้เงินกฎหมายของ อบจ. เทศบาล และอบต. ต่างกัน เพราะฉะนั้นกรอบอำนาจหน้าที่ต่างกัน วันแรกหน่วยงานตรวจสอบถาม สดง. ต้องถามว่าเป็นอำนาจหน้าที่ไหม ถ้าไม่ใช่หน้าที่ต้องคืนเงิน สดง. สอบถามว่าที่ทำมีประโยชน์ต่อประชาชนไหม ถ้าตอบ 2-3 ข้อนี้ไม่ได้ เตรียมตัวส่งเงินคืน

ได้ ก็เลยฝากทางทีมงานทำยังไงถึงจะไปสู่ระดับนโยบายและเรื่องคนทำงานได้ เอาจานไปฝากไว้ที่กรมหรือกระทรวงได้ งานก็ไปต่อได้ทั่วราชอาณาจักรครับ ขอขอบคุณครับ

- **คุณศิริลักษณ์ ทราหยเหือ ปลัดอบต.ห้วยทราย จ.เชียงใหม่ :** ในเรื่องของประเด็นนโยบายในส่วนของผู้ที่ดี ก็ได้มีการผลักดันกันมาตลอด อาจจะต้องเข้าไปเป็นตัวชี้วัดของหน่วยงานที่จะมาเชื่อมประสานกันไม่ว่าในส่วนขององค์กรปกครองส่วนท้องถิ่นในเรื่องของปศุสัตว์ สาธารณสุขที่เกี่ยวข้องกับระบบทั้งหมด รวมถึงป้องกันและบรรเทาสาธารณภัยที่ได้คุยกันไว้ อาจารย์เลิศรักหัวหน้าโครงการเองก็ได้คุยกันมีการเสนอในอนาคตก็อยากเห็นเป็นรูปแบบนี้ แต่ในเรื่องของงบประมาณด้วยลักษณะงานที่มี ในความคิดเห็นส่วนตัวในลักษณะงาน เป็นบทบาทหน้าที่และความรับผิดชอบของท้องถิ่นอยู่แล้ว มันก็ไม่ออกนอกเหนือไปจากนั้น จึงสามารถใช้งบประมาณปกติของเราได้ เพียงแต่ว่าในรายละเอียดประกอบงบประมาณจะออกมาเป็นลักษณะอย่างไร อย่างโครงการใหญ่ของเราจะเป็นโครงการควบคุมและเฝ้าระวังโรคติดต่อ กิจกรรมย่อยก็จะเป็นรายละเอียดงานพวกนี้ ถึงแม้เราจะไม่สามารถที่จะอบรมอาสาสมัครผู้ที่ดีได้โดยตรงด้วยไม่มี ระเบียบรองรับอย่าง อปพร. หรืออาสาสมัครอื่นๆ แต่คนที่เข้ามาทำงานก็ค่อนข้างจะเป็นกลุ่มเดียวกันอยู่แล้วในส่วนของ อบต.ห้วยทรายเองเวลาอบรม ซึ่งได้เงินสนับสนุนจากโครงการพอไม่มีเราก็ใช้เวทีในการอบรมให้ความรู้เรื่องอื่นและมีเรื่องงานของ ผู้ที่ดีเข้าไปร่วมได้อยู่แล้วเพราะมันเป็นเรื่องของควบคุมและป้องกันโรคในพื้นที่ของเรา ในเรื่องของการทำงาน สำหรับท่านอื่นมีแลกเปลี่ยนไหมคะ

- **คุณสักการ ฅนิกุล ปลัดเทศบาลสันป่าตอง จ.เชียงใหม่ :** ผมมองว่ากรมส่งเสริมการปกครองท้องถิ่นน่าจะมาส่งเสริมและสนับสนุนในเรื่องนี้ด้วย ผมย้ายมาอยู่ที่นี้ประมาณ 8 เดือนนโยบายของผู้บริหารเก่า เข้าร่วมโครงการทั้ง สสส.และ ผู้ที่ดี เราเข้าครั้งแรกก็โอเคมีประโยชน์ส่วนหนึ่ง อาสาสมัครเป็น อสม. เรื่องการอบรมผมไม่ซีเรียส เราก็เอาวิชานี้ใส่เข้าไป อาสาคนเดียวสวมหมวก 5 ใบเป็นทั้งอาสาสมัครสุขภาพ อาสาสมัครชุมชน เพราะฉะนั้นเวลาอบรม อสม. ก็สามารถใส่วิชาเกี่ยวกับแอปพลิเคชันได้เลย แล้วก็อีกประเด็นหนึ่ง อสม. ต้องให้ความรู้เรื่องเทคโนโลยี อสม. บางคนอายุเยอะก็เป็นประเด็นอยู่เหมือนกัน มันก็ติดขัดเรื่องของการศึกษา เราต้องดูว่าจะปรับใช้ยังไง ในส่วนของท้องถิ่นที่บอกต้องดูว่า 1.อำนาจหน้าที่หรือเปล่า 2.ทำแล้วประชาชนได้ประโยชน์ไหม ก็ติดอยู่อย่างนี้เพราะว่าเวลาหน่วยงานตรวจสอบมา สดง. ก็ต้องดูเรื่องระเบียบและวิธีการจ่ายเงิน ผมฝากตรงนี้ไว้ สำหรับโครงการนี้ดีครับ ถ้าจัดอีกก็จะมาอีกครับ

- **คุณวิวัฒน์ชัย ใจใส ปลัด อบต.ท่าผาป้อม จังหวัดแม่ฮ่องสอน:** ผมเป็นเครือข่าย อบต. แม่ทา ที่ถูกชักชวนมาทำเรื่องนี้ เครื่องมือตัวนี้เป็นเครื่องมือที่ให้ประโยชน์หลายอย่าง ทำให้เราทำงานเชิงบูรณาการกัน เครื่องมือตัวนี้มันสร้างศักยภาพเชิงพื้นที่ในการปรับเปลี่ยนในเรื่องของการรายงานการสังเกตชาวบ้าน ชุมชนก็ได้ประโยชน์ตรงนี้ แต่เหมือนที่ผอ.กองสาธารณสุขบอก คือจะมีการโทรแจ้งอย่างพื้นที่ผมก็จะมีการโทรแจ้งปากทำเปื่อยมีใช้โทรศัพท์แจ้งอยู่ยังเป็นปัญหาในพื้นที่ของผมเพราะมีปัญหาพื้นที่ บนดอยสัญญาณไม่ถึง แต่เราก็มีการพัฒนาไปในเรื่องของอาสาสมัคร เรามองแล้วมันเป็นการพัฒนาศักยภาพทั้งข้างล่างและข้างบน และเข้าไปสู่สภาวะสุขภาพการฉลาดรู้ในเรื่องของสุขภาพจริงๆเพราะชาวบ้านจริงๆสังเกตเห็นก็ยังไม่อาจจุกคิด พอมีการรายงานไปก็จะมีหน่วยงานทั้งรพ. สด. ทั้งระบบพยาบาล ทั้งอาสา และระบบปศุสัตว์ก็ช่วยกันก็มีกระบวนการเรียนรู้ซึ่งกันและกันว่าจะดำเนินการในพื้นที่อย่างไร อย่างการแก้ไขปัญหาไขเลือดออกเราก็มีสถิติและมีการรายงานเราก็ไปดูร่วมกับรพ. สด. ก็ไปดูเรื่องสถานะของชุมชนว่ามันเกิดจากอะไร พอหลังจากมันเกิดจากขยะ ขยะที่ทิ้งเรียด มันมีน้ำขังเพราะมันมีน้ำขังก็เกิดลูกน้ำ ยุงลายได้ เราก็มาวิเคราะห์กันว่า เตี้ยมันไม่ได้เกิดจากครวเรือนอย่างเดียว มันเกิดจากชุมชนทิ้งขยะไม่เป็นที่ เรื่องพวกนี้เราเอามาทบทวนเป็นเวทีของ อสม.และอาสาสมัครด้วยกัน แต่เรื่องของเกี่ยวกับระเบียบผมไม่ค่อยห่วงเท่าไรเพราะเป็นอำนาจหน้าที่ ถ้าเราไม่ทำด้วยเข้าไปมันจะเกิดปัญหากับชุมชนกับชาวบ้าน แต่การทำพวกนี้มันเป็นส่วนดีที่เราจะเรียนรู้



ร่วมกันชุมชนยกระดับในการช่วยเหลือซึ่งกันและกัน และผมก็ว่ากรมฯ เราของดี ๆ แบบนี้ก็น่าจะเป็นเครื่องมือที่ดีในการใช้ทำงาน มีหน่วยงานเยอะแยะมากมาย หลายฝ่ายจะหนุนเสริม แต่ก็ไม่ใช่บังคับสำหรับกรมส่งเสริมฯ แต่หลายภาคส่วนทั้งสสส. หรือพ่อดีดีช่วยกันทำ น่าจะเป็นนโยบายด้วยซ้ำไป และเชิญชวนให้ท้องถิ่นได้ทำ อบจ. ก็เชิญชวนให้ทำก็ไม่มีปัญหา ผ่าอาจารย์ครับว่าเป็นงานวิจัยแล้วกัน ก็บอกมีนโยบายดี ๆ ที่เค้าสร้างไว้แล้ว ถ้ามีการพัฒนาร่วมกัน ไม่ใช่สร้างแล้วก็ตายตัวนะครับ พัฒนาไปในส่วนต่างๆ ที่สอดคล้องกับอำนาจหน้าที่ส่วนท้องถิ่นอยู่แล้ว ผมขอตั้งคำถามไว้ขอบคุณครับ

- **คุณสหภาพ กลิ่นเกสร กระทรวงสาธารณสุข:** จริงๆ แล้ว ผมรู้จักพ่อดีดี ตั้งแต่ปี 2557 โดยคุณหมอสมพร โครงการพ่อดีดีมันเป็นการแก้ปัญหาสำหรับพื้นที่ ตอบสนองต่อความจำเป็นของพื้นที่ที่เกิดขึ้นหลังจากหมดเงินจากผู้ให้ทุนสนับสนุนโครงการฯ แล้ว ผมกลัวว่าอนาคตข้างหน้ามันจะตายเหตุผลเพราะที่ท่านพูดคือกรมฯ ไม่ส่งเสริม ถอดระบบเริ่มจากข้างล่างไปสู่ข้างบน เริ่มจากจังหวัดไม่ได้เริ่มจากข้างบน ถ้าบอกว่าเป็นตัวชี้วัดไม่สามารถเป็นไปได้อย่างไร ถ้าท่านบอกว่าโครงการนี้ดี ท่านไปเสนอข้างบนองค์กรปกครองส่วนท้องถิ่น เสนอจากข้างบนแล้วลงมาข้างล่างแล้ว implement ทั่วประเทศรับประกันได้เลยว่า ทุก อบต. ต้องทำเขาจะตอบสนองที่ท่านบอกด้วยต้องมีการกำหนดคน สิ่งที่ผมอยากเห็นคือ การนำเอาข้อมูลมาใช้ประโยชน์ คือการนำไปใช้ประโยชน์อย่างไร ผมยังไม่เห็นผมอยากฟังเฉยๆ ว่ามันจะอยู่ต่อได้อย่างไร หลังจากที่หมดเงินจากผู้ให้ทุนสนับสนุนโครงการฯ แล้ว แบบนี้ต่างหาก ผมยกตัวอย่างเช่น ผมนี่ขึ้นเล่นๆ ใน 12 feature เมื่อก่อนเข้าไปเสนอผมมีประมาณแค่ 8 ตอนนี่มันเพิ่มมา 12 เอาเรื่องสุนัขกัดตัวเดียว รู้ไหมครับระบบสาธารณสุขมี ร36 ก็ต้องรายงานคนถูกสุนัขกัดเหมือนกันมีประมาณ 3-4 หน้าและมี Event based ที่เป็นระบบสอบสวนโรคของสาธารณสุขก็มีอีกเหมือนกัน คนเดียวต้องทำ 3 รายงานอันไหนไวกว่าผมไม่รู้ละ สิ่งที่ผมรู้คือมันเกิดการซ้ำซ้อนของระบบรายงาน ท่านคิดก็อยากใช้ของท่าน ผมคิดผมก็อยากใช้ของผมกระทรวงฯ คิดก็อยากใช้เหมือนกันเราดูใน Thai rabies Net ที่ถูกสุนัขกัดก็มีรายงานเหมือนกันตอนนี้มี 4 แล้วครับ ตอนนี้แอปพลิเคชันมีทั้งหมด 12 หน้าต่างปัญหาก็คือ คนที่เป็นอาสาสมัครถ้าอายุน้อยเขาก็เป็นวัยแรงงานเขาต้องทำงานคนที่เป็นอาสาสมัครจริงๆ คือคนที่อยู่กับบ้านเท่านั้นไม่พ้นคนแก่ ถ้านักเรียนแก้ปัญหาได้ดีที่สุด อย่าใช้ อสม. ใช้นักเรียนดีที่สุด ผมลองเอาไปใช้แล้ว และผมลองเอาแอปฯ ไปใช้แล้ว บางจังหวัดเอาแอปฯ ไปใช้แล้วเหมือนกันคือสิ่งที่เกิดขึ้น อสม. บอกอย่าไปยุ่งกับฉันเลย มันเยอะจัดมายัดเยียดให้ใช้ ถ้ามัน 12 หน้าต่างมันไม่สะดวกกับคนใช้งาน มันยุ่งยาก ทุกคนอยากรู้หมด ถ้าท่านอยากรู้ท่านต้องตอบคำถามให้ได้ว่า ท่านอยากรู้ไปเพราะอะไร ท่านเอาข้อมูลที่เก็บไปใช้วางแผนเพื่ออะไร เอาให้ผู้บริหารไปทำอะไรบ้างไม่ใช่ว่าเก็บอย่างเดียว แล้วมันจะมีประโยชน์

- น.สพ.เอกชัย ลัยยะ สัตวแพทย์โครงการพ่อดีดี : ขอขอบคุณครับ ผมขอตอบคำถามก่อนนะครับ การใช้ข้อมูลระดับประเทศตอนนี้ยังไม่มีการใช้ข้อมูลครับ พ่อดีดีเราไม่ได้ตั้งใจที่จะขายข้อมูล ข้อมูลเป็นผลพลอยได้ของเรา สิ่งที่ทำให้เราสำเร็จถ้าใครขึ้นดูนิติกรศการจะมีโปรแกรมหนึ่งจากเชียงราย พุดคุยถึงการรายงานสุนัขที่ป่วยตาย ที่ชาวบ้านสงสัยว่าเป็นพิษสุนัขบ้า แล้วอาการที่เค้ารายงานมาคือเป็นอาการที่เราไม่น่าจะปล่อยมันไปได้ มันเดือนไปที่ท้องถื่นแล้วเดือนไปปศุสัตว์อำเภอ ผมไม่แน่ใจว่าท้องถื่นอยู่ในห้องนี้ไหม ถ้ามีขอยกมือหน่อยครับ (มาคะ) เรามีการลงพื้นที่แล้วไปชุดสุนัขที่ฝั่งไปแล้วใช้ใหม่ หลังจากชุดขึ้นมาส่งไปไหนต่อ (ไปปศุสัตว์จังหวัดคะ) ท้ายที่สุดเคสนั้นเป็นหรือไม่เป็น (ไม่เป็นคะ) อย่างน้อยเรามีหมาที่ป่วยและมีอาการที่ถูกสงสัยว่าเป็นอาการทางประสาท ชาวบ้านก็มีสิทธิ์ที่จะสงสัยว่าเป็นพิษสุนัขบ้า กับอีกกรณีหนึ่งถ้าไม่มีใครรู้เลยว่ามันเป็นแล้วตายไปแล้ว แล้วถูกฝังไว้ ผ่านไปเป็นปีแล้วมีหมาตัวอื่นอาจจะขุด กัดเสียเป็น 10ตัว 1 ตัวเป็นตัวเลขที่ตาย อีก 10ตัวจะตามมา หมู่บ้านนั้นจะเป็น นี่คือประโยชน์ที่เกิดขึ้นกับชุมชนครับโดยที่ยังไม่ได้พูดถึงข้อมูลเชิงสถิติ



- คุณจิระศักดิ์ อบต.แม่สลองใน อ.แม่ฟ้าหลวง จ.เชียงราย: ขออนุญาตแลกเปลี่ยนรับความเห็นส่วนตัวในมุมมองไม่รู้ว่ามีผิดหรือถูกในความเห็นของผม ผมพยายามมองไปที่ความเป็นอิสระในการบริหารจัดการท้องถื่นและเชื่อมโยงไปที่ พรบ.จัดตั้งภายในอำนาจหน้าที่ที่เรามีอยู่ในเรื่องของการป้องกันและระงับโรคติดต่อ ซึ่งเป็นเรื่องเกี่ยวกับสุขภาพอยู่แล้วเพราะฉะนั้นถ้ามองในเรื่องของความเป็นอิสระไม่น่าจะกังวลเท่าไร แต่โครงการพ่อดีดีจะหมดไปจากตรงนี้หมายความว่าถอนตัวออกไปเราก็สามารถเคลื่อนไปได้ภายใต้อำนาจหน้าที่ที่มีอยู่ผมไม่เคยกังวลเรื่องของหน่วยตรวจสอบ ผมก็ยังไม่เห็นมีการชี้มูลมาของ สตง. ให้คืนเงินกรณีไปละเมิด ก็ไม่มีใครไปฟ้องศาลปกครอง เพราะผมทำที่น้องได้ประโยชน์ พื้นที่ของผมก็มีอำนาจหน้าที่ที่จะจัดการบริหาร ภายใต้เงื่อนไขที่มีอยู่ข้อจำกัดงบประมาณอะไรต่างๆ แก้ไขปัญหาพี่น้องประชาชน ยกตัวอย่างพื้นที่ที่ผมอยู่ ผมอยู่อบต.แม่สลองใน พื้นที่บริบทเป็นดอย 100% พื้นที่ 260 กว่าตารางกิโลเมตร มี 27 หมู่บ้าน หมู่บ้านแรกยันหมู่บ้านสุดท้ายหกสิบกิโลครับ พ่อดีดีเป็นประโยชน์มากที่จะเป็นเครื่องมือสำหรับหน่วยงานผมเพราะการใช้เครื่องมือเหล่านี้ในการจัดการปัญหาต่างๆที่เกิดขึ้น มันใช้ประโยชน์ได้อย่างรวดเร็วและสามารถที่จะประสานเครือข่ายภาคีต่างๆในการลงไปช่วยปัญหา พ่อดีดีถึงแม้จะถอนตัวออกไป อบต.แม่สลองใน ก็จะไม่ทั้งตรงนี้ อาศัยประโยชน์จากเครื่องมือตรงนี้มาบริหารจัดการแก้ไขปัญหาให้กับพี่น้องประชาชนในพื้นที่ของผมไม่กังวลเลย ผมบริหารจัดการภายใต้ความอิสระเพราะรัฐธรรมนูญกำหนดไว้ท้องถื่นต้องบริหารจัดการภายใต้ความอิสระ ในเมื่อเราคิดว่าเครื่องมือเหล่านี้มันเป็นประโยชน์เราทำไมไม่สานต่อให้มันเข้มแข็ง ให้มันยั่งยืน ประเด็นที่จะสร้างในเรื่องของความยั่งยืนหลายคนกลัวว่าเรามีการจัดการเยอะเยาะในเรื่องของ สปสช.ในการเรื่องควบคุมระดับ

โรคติดต่อมาอบรมมารณรงค์แล้วใส่ผอตีลงไปสิครับ มันอยู่ที่การจัดการแค่นั้นเอง ผมถึงขอบคุณทางมหาวิทยาลัยเชียงใหม่ที่น่าสิ่งดี ๆ ลงไปในชุมชนในพื้นที่เงื่อนไขข้อจำกัดพื้นที่ผม อบต.แม่สลองใน เป็นอบต.ใหญ่ก็จริง แต่เราไม่มีกองสาธารณสุข มีผู้ช่วยสาธารณสุขจ้างตามภารกิจก็จะลำบากในเรื่องของการดูแลระบบมีข้อจำกัดตรงนี้ ผมก็เพิ่งมาเรียนรู้จริงๆกับผอตีดี เมื่อประมาณ 7-8 เดือนที่ผ่านมาตรงนี้ ผมมองถึงความยั่งยืนว่า 1 อปท. ซึ่งเป็นศูนย์กลางต้องเป็นตัวหลักในการขับเคลื่อน ผมมองว่าอย่างนั้นเพราะว่าพื้นที่ของผมการใช้เทคโนโลยีต่อ แอปพลิเคชัน สมาร์โฟนต่าง ๆ ก่อนข้างจะมีปัญหาข้อจำกัดอยู่ในระดับหนึ่ง การเลือกการสรรหาอาสาสมัครจะเป็นปัญหาแรกๆ ใครก็ได้ผู้นำส่งมาให้เหมือนไม่ใส่ใจในรายละเอียด ใครก็ได้มาเป็นอาสาสมัครก็ติดขัดเรื่องศักยภาพในการดูแล ในการมีส่วนร่วมก็เลยเป็นปัญหาช่วงหลัง เลยมีการสรรหาคณะอาสาสมัครเพิ่มเติม คนที่พอจะมีศักยภาพในการเข้ามามีส่วนร่วมตรงนี้ ก็จะได้ผลในระดับหนึ่งเหมือนกันแต่คิดว่าในกระบวนการในเรื่องของการสรรหาอาสาสมัครเป็นเรื่องที่สำคัญไม่น้อยกว่าตัวศูนย์กลางเองที่เป็น อปท. เพราะชุมชนไม่ตระหนัก ไม่มีศักยภาพ ไม่มีสำนึกในการเป็นเจ้าของตัวผอตีดี การขับเคลื่อนก็จะติดขัดอยู่ตลอด มีปัญหาก็ยกโทรศัพท์ทั้งยากกว่า เป็นต้น ก็สะท้อนภาพให้เห็นว่า บางครั้งมันต้องลงไปสร้างความตระหนักถึงแม้จะไม่มียงบประมาณเราก็จะแฝงในตัวอื่นเข้าไปผมจะทำอย่างนี้ ก็จะได้ผลในระดับหนึ่งก็ขออนุญาตเพียงเท่านี้ ขอขอบคุณมากครับ

- **น.สพ.เอกชัย ลัยยะ สัตวแพทย์โครงการผอตีดี:** ขอขอบคุณท่านรองปลัดจาก อบต.แม่สลองในครับ ใครมีคำถามสามารถหาหรือได้ครับ นี่คือเวทีสำหรับแลกเปลี่ยน มีท่านไหนที่ยังไม่ได้ทำแล้วสนใจจะทำไหมครับหรืออยากทำไหมครับ

- **คุณสุกัญญา พรหมมา รองปลัด ทต.ป่าแฉะ จ.เชียงราย :** ย้ายมาจากตำบลเชียงเคี่ยน เนื่องจากเชียงเคี่ยนทำมาเต็มรูปแบบแล้วพอย้ายมาก็เลยอยากจะทำความต้องการคำแนะนำค่ะ

- **คุณเพ็ญญา ยันชมพู่ อบต.โนนธาตุ จ.ขอนแก่น :** เราทำมาแล้วยังไม่ถึงปีค่ะ อยากจะขอแชร์ประสบการณ์ค่ะ ที่ท่านปลัดหนึ่งบอกว่าดี พอใช้ระบบตรงนี้ก็จะมี การแต่งตั้งอาสาสมัคร ส่วนใหญ่ก็จะเป็น อสม. ผู้นำชุมชน เวลาที่มีสาธารณสุขภัยเกิดขึ้น คือจะแชร์ประสบการณ์ในการใช้เราต้องประชาสัมพันธ์และกระตุ้นอาสาให้เขาใช้ระบบคือต้องตรวจสอบระบบเขาด้วยเผื่อเขามีการเปลี่ยนโทรศัพท์ใหม่หรือเขาดาวน์โหลดแล้วแอปฯ เด้งออกไป เราก็จะต้องมีการติดตามเคสของ อบต.โนนธาตุก็จะมีศูนย์กักตาสาสมัครก็จะมี การรายงานเข้ามาในระบบผู้บริหารก็จะทราบ เราก็จะตั้งให้รายงานใครบ้าง บังเอิญว่าของ อบต.โนนธาตุมี รพ.สต. 2 ที่ เจ้าหน้าที่ รพ.สต.ก็จะมีมาดูแล ถ้ามีแมวหรือสุนัขกัดก็จะส่งถึงปศุสัตว์อำเภอก็รับรู้ เจ้าหน้าที่ดูและระบบก็จะรู้เราใช้งบประมาณจากโครงการซึ่งถือว่าใช้งบประมาณไม่มากยังมีเงินเหลือติดบัญชีเกือบประมาณ 20,000 ก็คิดว่าจะขยายผลและใช้ต่อไป กลับไปตรงนี้ก็ก่อนที่สิ้นสุดโครงการน่าจะประมาณเดือนกุมภาพันธ์ก็จะครบ 1 ปีได้นำเรียนผู้บริหารก็อาจจะมีการประชุมเพื่อเพิ่มศักยภาพ แต่ถือว่าระบบนี้เป็นระบบที่ผู้นำชุมชนจริงๆ เช่น ผู้บริหารท้องถิ่นท่านนายก ท่านนั้น ไม่ว่าจะเป็นท่านปลัดจะทราบข้อมูลเกี่ยวกับสุขภาพคนในตำบล เขาเกิดวาทภัย เขาเกิดอุบัติเหตุหรือไฟไหม้ เขาก็จะรายงานเข้ามา ศูนย์กักตหรือว่ามีไข้เลือดออก เขาก็จะรายงานเข้ามา ตรงนี้ผู้ใหญ่ในตำบลสามารถที่จะรับรู้สุขภาพข้อมูลตรงนี้สุขภาพของคนในพื้นที่ พอเขา รายงานมาแล้วผู้ดูแลระบบต้องลงไปติดตามแต่ที่เราจะได้ใกล้ชิดประชาชนระบบตรงนี้ ถือว่าอยากให้อยู่กับชุมชนต่อไป แต่ว่าจะอย่างไรก็เหมือนที่ท่านปลัดทั้งสองท่านว่าค่อยเป็นค่อยไปคืออำนาจหน้าที่และงบประมาณให้ระมัดระวัง เมื่อเดือนที่แล้วทางสตง. เข้าไปตรวจสอบที่ อบต.โนนธาตุเหมือนกันเงินที่เหลือตรงนี้คืออะไร และมาได้ยังไง ไปอย่างไร เราก็อธิบายและจะขออนุมัติใช้ต่อไปก็ไม่ได้ติดใจอะไรค่ะก็ขอแชร์ประสบการณ์ในการใช้ระบบนี้ค่ะ ขอขอบคุณมากค่ะ

- **คุณศิริลักษณ์ ทราบเหือ ปลัด อบต.ห้วยทราย จ.เชียงใหม่:** จะเห็นว่าในส่วนของเรา ก็มีการแชร์ประสบการณ์ จากหลายๆท่าน ก็คือในเรื่องของงบประมาณเอง ส่วนใหญ่จะไม่ได้ใช้ถึงแม้ที่จริงในส่วนของเรา อบต.แม่สองใน ถึงแม้จะไม่มีงบประมาณสนับสนุนที่อื่นๆที่ใช้ระบบฟอดีก็ไม่ได้มีงบประมาณสนับสนุนจากฟอดีก็ใช้งบประมาณของ อบต. เพียงแต่นำระบบไปใช้เพียงแค่ว่าขอให้ตัวระบบยังอยู่ ที่เคยคุยกันในเรื่องเรื่องระบบต่อไปที่ต้องการให้ระบบฟอดี เป็นของชุมชนเพื่อที่จะให้ระบบอยู่และอปท. สามารถนำไปใช้ประโยชน์ได้มันก็จะเกิดขึ้นต่อไปในเรื่องของงบประมาณ เองหลังจากที่ได้พูดคุยแลกเปลี่ยนแล้วไม่มีอะไรไหนที่น่าเป็นห่วง เชิญท่านอาจารย์คะ

- **นพ. เกรียงศักดิ์ ที่ปรึกษาโครงการ :** ขอบคุณมากครับ ผมฟังพวกเรานำเสนอ ประสบการณ์ ตัวผมเองมาในนามที่ปรึกษาของโครงการจริงๆก็ไม่ได้ลงพื้นที่เหมือน พวกเราเพราะฉะนั้นสิ่งที่พวกเราเล่ามานี้ล้วนแล้วแต่เชื่อมาจากประสบการณ์ของ พวกเราจริงๆ สิ่งที่ผมอยากจะคุยความรู้สึกเล็กน้อยให้พวกเราได้ฟังเพื่อเป็นข้อคิด เพื่อเป็นการเปรียบเทียบในสิ่งที่ท่านก็เชิญอยู่แล้วเรียกร้องเพื่อที่จะแก้แบบนี้ ผมมี ประสบการณ์อันแรกก็คือเรื่องของการเฝ้าระวัง AP เฝ้าระวังคนกล้ำเนื้ออ่อนแรง ปลวกเปียกเพื่อกวาดล้างโปลิโอ ในช่วงเริ่มแรกทางกรมควบคุมโรคโดยที่ปรึกษาของ กลุ่มคืออาจารย์สุจิตรา ท่านได้แอดซายให้โรงพยาบาลศูนย์ซึ่งในขณะนั้นมีประมาณ 20 แห่งทั่วประเทศ ซึ่งเราก็คงทราบดีว่าโรงพยาบาลศูนย์ขีดความสามารถสูงหมอบที่



วินิจฉัยว่าเป็น AFP ชัวร์ใช้แชน AFP ไม่ได้หมายความว่าโปลิโอแต่เป็นอาการที่ นำไปสู่การค้นหาค้นหาได้ เป็นตัวชี้วัดอันหนึ่งขององค์การอนามัยโลกว่าถ้าจะกวาดล้างโปลิโอออกไปจะต้องพยายาม ค้นหAFP ซึ่งมีจะอยู่ประมาณ 15 ต่อแสนประชากรของเด็กอายุต่ำกว่า 15 ปีในธรรมชาติที่เกิดขึ้นก็ปรากฏว่าใน เวลาผ่านไป 1-2 ปีมีการรายงานยังงี้ก็ไม่ถึง 15 ต่อแสนประชากร ทั้งนี้เพราะอะไร เพราะว่า 20 แห่ง ที่ตรวจจับคนที่ เข้ามาสู่ระบบบริการด้วยอาการกล้ำเนื้ออ่อนแรงปลวกเปียก ผมหลังจากไปอบรมกวาดล้างโปลิโอที่ญี่ปุ่นที่ผ่านมาก็เลย นำเสนอว่าขอผมทำในอีกรูปแบบหนึ่งโดยนำเอาโรงพยาบาลทั้งหมดทั้งโรงพยาบาลชุมชนจังหวัดหรือโรงพยาบาลศูนย์ ในพื้นที่รับผิดชอบของผมคือเขต 6 ขอนแก่นปรากฏว่าได้ผลดีกว่าเยอะเลยครับเพราะโรงพยาบาลชุมชนถามว่านิยาม ของ AFP เด็กอายุต่ำกว่า 15 ปีที่มีอาการกล้ำเนื้อเปียกเปื้อนทางโรงพยาบาลชุมชนเข้าใจได้ไม่ใช่เรื่องยากอะไร เพราะฉะนั้นก็มีรายงานเพิ่มขึ้นขึ้นมาเยอะจนกระทั่งเขตที่ผมรับผิดชอบอยู่นั้นทะลุเป้าก็เลยนำรูปแบบนี้ไปขยายผลทั่ว ประเทศให้โรงพยาบาลทุกแห่งตรวจจับ aFp ทำนองเดียวกันก็เลยมาถึงเรื่องของบรรจุเป้าหมายว่าประเทศไทยเราเป็น ผู้นำด้านนี้ของการกวาดล้างโปลิโอสิ่งที่ผมเล่ายังไม่ติดใจใหม่ครับ ผมพยายามฟังอยู่ว่าพวกเรานำเสนอนี้จะมีที่ไหน ไหนที่นำเสนอว่าอาสาสมัครฟอดีของพื้นที่รับผิดชอบของเขา มีที่ 1 นำเสนอถ้าคุณมีอาสาสมัครเยอะ ๆจะดีมากอันนี้ ผมเห็นด้วยแต่อย่างไรก็ตามมันขึ้นอยู่กับพวกเรารู้ว่าเอาอย่างไรถ้าแต่ละตำบลของเราสมมติเริ่มต้นที่เชียงใหม่อบรม อบต.ละ 10 คนที่อื่นก็จะเพิ่มขึ้น 7-10 คนจะมีใครคิดบ้างไหมว่าถ้าเราอบรมมีคนพูดถึงอสมแต่พูดถึงเรื่องอสมงาน เยอะเกินไปมีใครเคยคิดไหมว่าถ้าเราให้ทุกคนที่เป็นไปได้ที่มีสมาร์โฟนที่อายุเท่าไรก็ได้แล้วแต่อย่าบอกว่าแก่ แล้วแต่ คนบางคนก็ใช้ได้บางคนก็ใช้ไม่ได้ถ้าเอาคนที่มีความสามารถเข้ามาเป็นอาสาสมัครฟอดีให้เขารู้เรื่องให้เขามีใจที่ อยากจะช่วยกันทำให้โรคซึ่งสามารถป้องกันได้ได้รับการป้องกัน มันก็จะดีขึ้นเพราะฉะนั้นฟอดีกลางก็ไม่เคยพูดถึง ว่าเราจะอบรมอาสาสมัครในกลุ่มอื่นนอกเหนือจากที่ทางอปท. ในพื้นที่เป็นคนคัดเลือกมาใช้ใหม่ครับ ตรงนี้ถ้าถึงจุด หนึ่งซึ่งพวกเรากำลังกังวลกันอยู่ว่าจะไปยังไง เมื่อฟอดีกลางที่เชียงใหม่ไม่มีงบประมาณสนับสนุนแล้ว หลายแห่ง ยืนยันว่ายืนยันด้วยตนเองได้ ผมคิดว่าถ้าถึงจุดที่ฟอดีเชียงใหม่จำเป็นต้องใช้งบประมาณสนับสนุนคงมีทางออกคงมีที่อื่น ที่เขาพร้อมที่จะเข้ามาสนับสนุนเพราะว่าทุกคนพวกเราทุกคนเห็นด้วยว่าโครงการนี้เป็นโครงการที่ดีแต่สมมุติใน สถานการณ์ที่แย่มากที่สุดที่ไม่ได้รับการสนับสนุนแล้ว ฟอดีแต่ละแห่งที่ทำต่อเองได้ก็ต้องมีฟอดีของเขาต้องเกื้อกูลต่อ ลักษณะงานของเขาเพื่อคุณตอบปัญหาที่เขาพบเห็นอยู่ในพื้นที่ของเขาซึ่งอาจจะแตกต่างกันในแต่ละพื้นที่อย่างเช่นใน

พื้นที่เชิงรายนต้องการข้อมูลเรื่องผู้ป่วยติดเตียงติดบ้าน ซึ่งเป็นจุดแข็งของพ่อที่ดีที่ยืดหยุ่นสามารถที่จะทำได้ ในอนาคต ผมอยากเห็นว่าพ่อที่ดีในพื้นที่ จะมีแอดมิน 3 แอดมินทางสายคนปศุสัตว์และสิ่งแวดล้อมแต่ละ แอดมินก็จะมีข้อมูลที่เหมือนกันแต่ละแอดมินก็จะดูแลอาสาสมัครของตัวเองนะครับ ข้อมูลเข้ามาปุ๊บเกี่ยวกับคนถ้าพื้นที่ อปท.เขา เห็นว่าเป็นเรื่องเล็กๆเขาจัดการเองไปเลยไม่เป็นไรแต่เมื่อไหร่ก็ตามที่เห็นว่าจำเป็นจะต้องให้คนที่มีความเชี่ยวชาญคนนั้น มาช่วยก็ประสานไปที่แอดมินของคนของปศุสัตว์หรือ แอดมินสิ่งแวดล้อม ซึ่งระดับอำเภอ น่าจะเป็นพื้นที่ที่ดีที่สุดอันนี้ ส่วนตัวนะครับส่วนการอาจจะไม่เห็นด้วยไม่เป็นไรและเมื่อถึงจุดหนึ่งพื้นที่ต่างๆน่าจะมีอิสระในการคัดเลือกหรือในการกระจายขยายงานโดยเอาอาสาสมัครพ่อที่ดีอื่น ๆ ที่อยู่ในพื้นที่เช่นโรงเรียนของเทศบาลให้ความรู้นักเรียนให้นักเรียนเข้ามา หรือแม้แต่ในสถาบันการศึกษาที่สูงขึ้นไปอีกก็แค่ซัก 1 ชั่วโมงอธิบายให้นักศึกษา ถ้าคุณมีส่วนร่วมพวกนี้มีการศึกษามีความรู้การแยกแยะเหตุปัจจัยต่างๆอาจจะดีกว่าที่จะรายงานแล้วการจัดการแก้ปัญหาจะง่ายขึ้นอันนี้คือความเห็นส่วนตัวแล้วนะครับว่าจะมีอาสาสมัครเยอะๆ คงไปดูว่าอาสาสมัคร อสม. ตอนนี้มันถูกยกมาแบบมีเงินให้ได้ว่าว่าจะเพิ่มเงินให้ด้วยเดือนละ 1,000 ซึ่งถ้ามันเป็นไปได้เหมือนที่ประเทศเราสามารถที่จะสนับสนุนเป็นเรื่องที่ดีกระจายเข้าไปถึงคนที่ช่วยกันทำงานก็ดีแต่ถ้าโดยนิยามของอาสาสมัครจริงๆ ทำด้วยใจที่เป็นจิตอาสา ประเด็นนี้ขอทิ้งไว้ตรงนี้นะครับ อีกประเด็นหนึ่งก็เกี่ยวข้องกันผมเรียนอย่างนี้ว่า ทุกวันนี้ระบบบริการสุขภาพพวกเราได้ยินจนกระทั่งเป็นเรื่องปกติไปแล้วว่าคนมันล้นไม่ว่าโรงพยาบาลระดับไหนยิ่งขีดความสามารถสูงยิ่งใหญ่ คนยิ่งเยอะจนหมอทำไม่ไหวแล้วหมอก็จะเริ่มท้อและเริ่มลาออกหรือหมอมืดผลาดเพราะทำงานหยาบเกินไปเพราะคนมันเยอะปรากฏว่ามันแยขึ้น ถ้าเมื่อไหร่ก็ตามที่เป็นสิทธิ์ของผู้ใช้บริการ เราก็คงบอกว่าเป็นเพราะโครงการบัตรทองนี่แหละที่ทำให้ผู้ป่วยเยอะขึ้นทำให้เขาไม่ป้องกันโรคด้วยตนเองถือว่าป่วยแล้วเข้าโรงพยาบาลได้เป็นต้นซึ่งอาจจะจริงบ้างหรือไม่จริงบ้างแต่ถ้าชี้ให้เห็นว่าขณะนี้ประชาชนยังป่วยด้วยโรคที่ป้องกันได้อยู่เยอะ คนที่ไปโรงพยาบาลหลายๆโรคป้องกันได้ถ้าเขารู้จักดูแลตัวเองป้องกันเขาจะไม่ป่วยด้วยโรคนั้นไม่ต้องไปถึงโรงพยาบาล และอีกอันหนึ่งซึ่งน่าประหลาดใจคือป่วยด้วยโรคที่ไม่จำเป็นต้องป่วย เช่น อุบัติเหตุตามท้องถนนถามว่ามันจำเป็นหรือไม่รถต้องชนกัน แล้วโครงการพ่อที่ดีจะแก้ไขปัญหาเหล่านี้ได้จริงหรือไม่ซึ่งพวกเราก็สะท้อนมาว่า หลายเรื่องจริงนะครับเช่น เรื่องที่เป็นโรคระบาดโรคที่มีผลกระทบต่อการไม่ว่าจะเป็นสาธารณสุขไม่ว่าจะเป็นโรคติดต่อไม่ว่าจะเป็นโรคพิษสุนัขบ้า ถ้าระบบนี้ไปถึงจุดที่มีตาข่ายถี่ ๆ ในพื้นที่เต็มไปหมดเจอแล้วมีการรายงานแม้แต่ใช้เลือดออกถ้าเรากำจัดลูกน้ำยุงลายไม่ทัน แล้วเกิดใช้เลือดออกรายแรกของพื้นที่ถ้าเจอแล้วจัดการทันทีหมายถึงลงไปกำจัดลูกน้ำยุงลาย จัดการให้หมดภายใน 1 สัปดาห์พ่นและจัดการที่เดียวให้เสร็จ มันอาจจะชะงักและหายไปก็ได้ซึ่งเรื่องเหล่านี้การที่ทำให้โรคขยายออกเป็นโรคระบาดกระจายออกไปและมีผลกระทบต่อคนจำนวนมากได้รับการค้นเจอแต่แรกตั้งแต่จุดแรกและมีการจัดการมันในทันทีเหมือนอย่างที่ระบบพ่อที่ดีพยายามจะทำให้เป็นแบบนั้นถ้าทำได้ก็ต้องมีอาสาสมัครเยอะขึ้น และเป็นอาสาสมัครที่ค่อนข้าง Active ด้วย โดยที่ไม่คำนึงถึงว่าจะต้องมีเงินตอบแทนหรือไม่เป็นใครก็ได้แล้วเขารายงานแล้วมีการจัดการระบบที่ดีจริงๆคนไข้ลดลงได้ พอคนไข้ลดลงได้คุณภาพบริการดีขึ้นเชื่ออย่างนั้นผู้เชี่ยวชาญแต่ละคนเรียนมา ต้องมารักษาเป็นไข้ตัวร้อนธรรมดาเยอะแยะไปหมดมันเป็นเรื่องที่น่าเสียดายนะครับให้เขาได้รับการรักษา เหมาะกับองค์ความรู้เพราะฉะนั้นอยากจะทำให้กำลังใจทุกๆท่านที่อยู่วงในของพ่อที่ดี ผมเชื่อมั่นในระบบนี้เราน่าจะทำให้เรื่องนี้เป็นจริงได้ถึงแม้ว่าพ่อที่ดีกลางหมดไป คงจะไปหางบประมาณสำหรับออกไปเยี่ยมเยียนขอบต.ไปนิเทศไปเติมความรู้เอาประสบการณ์ไปเผยแพร่พวกเราได้ก็ยิ่งดีโดยอปท.ในพื้นที่ ผมเชื่อว่าหลายท่านได้ชี้ให้เห็นแล้วว่าสามารถเข้าไปในงานประจำเพื่อที่จะขับเคลื่อนต่อไปได้ และถ้าหากว่าหน่วยงานภาครัฐไม่ว่าจะเป็นกระทรวงสาธารณสุข กระทรวงเกษตร สหกรณ์ กรมปศุสัตว์หรือกรมป้องกันและบรรเทาสาธารณภัยได้เห็นว่าตรงนี้น่าจะทำให้ภาพรวมไม่ว่าจะอยู่ในความรับผิดชอบของใครปัญหามันลดลงได้ทุกคนเข้ามาสนับสนุน กระทรวงสาธารณสุขบอกว่า ต่อไปนี้คุณจะทำอะไร อสม.คุณเอาเรื่องพ่อที่ดีพูดด้วยให้ อสม.สมัครเป็นอาสาสมัครด้วย กรมปศุสัตว์มีอาสาสมัครปศุสัตว์อบรมด้วยได้เพื่อที่จะให้อาสาซึ่งเขาได้ปูพื้นและได้รับการปลูกฝังความรู้เรื่องเกี่ยวกับดูแลสัตว์ระดับหนึ่งแล้วเพราะฉะนั้นเรื่องพวกนี้เพียงแต่มาใช้

แอฟฟลิเคชันคงไม่เหนือปากว่าแรงรวมทั้งกลอื่น ๆ เทศบาลขององค์กรปกครองส่วนท้องถิ่นผมคิดว่าน่าจะดีนะครับ เมื่อภาครัฐเองภาคท้องถิ่นเองร่วมมือกันอย่างจริงจังก็คงจะมีการปรับปรุงเรื่องระบบรายงานที่พวกเรารายงานเรื่องพิษสุนัขบ้าหรือสุนัขกัดให้มันเป็นแบบในคล้ายกันหมดมันก็จะหนักก็จะมีการตกลงกันถ้าหากเรามีการใช้ระบบเทคโนโลยีสารสนเทศหรือดิจิทัลได้อย่างเต็มประสิทธิภาพมันก็น่าจะเป็นระบบเดียวที่เกี่ยวกันในทุกหน่วยงานไม่ต้องว่าต่างคนต่างจะต้องสั่งการให้คนในหน่วยงานของตนเองรายงานเข้ามา คิดว่าทุกวันนี้โลกเปลี่ยนแปลงเร็วคงจะดีขึ้นและผมก็จะเอาใจช่วยเพื่อเห็นความสำเร็จของพวกเราต่อไป ขอขอบคุณครับ

- **น.สพ.เอกชัย ลัยยะ สัตวแพทย์โครงการพ่อดีดี:** หลังจากนั้นเรามาคุยวิธีการทำแผนงานการขับเคลื่อนด้วยงบประมาณของ อปท. ควรจะขับเคลื่อนอย่างไรจะมาแชร์กันครับ

- **คุณศิริลักษณ์ ทราญเหนือ ปลัด อบต.ห้วยทราย จ.เชียงใหม่:** ในเรื่องประเด็นที่เราคุยกันมาหลังจากที่มีการได้แชร์ประสบการณ์มาก็จะเห็นว่าในส่วนระบบพ่อดีดีที่ อปท.นำไปใช้สามารถที่จะใช้ในเรื่องของคนสัตว์สิ่งแวดล้อมในพื้นที่ของเราแล้วในเรื่องของงบประมาณเอง เราก็ได้มีการแลกเปลี่ยนกันแล้วบางส่วน อปท.มีบทบาทหน้าที่ในการที่จะป้องกันและควบคุมโรคอยู่แล้ว หรือว่าในเรื่องของสาธารณสุข เรื่องของสิ่งแวดล้อมก็เป็นบทบาทหน้าที่ของ อปท.ของเรา เพราะฉะนั้นในเรื่องของการจัดทำแผนรวมถึงการจัดทำงบประมาณเอง ในส่วนของ อปท.ที่ใช้ระบบไม่น่าจะมีปัญหาในเรื่องการใช้งบประมาณของตนเองเพราะเป็นงานตามบทบาทภารกิจหน้าที่ที่เราทำอยู่แล้ว ซึ่งในประเด็นนี้เองก็จะให้ในส่วนของพี่ใหญ่ อบจ.เชียงใหม่พูดถึงเรื่องของแผนงานงบประมาณที่จะใช้ในเรื่องของการขับเคลื่อนโครงการพ่อดีดี รวมถึงศูนย์ปฏิบัติการสุขภาพหนึ่งเดียวเพราะว่าพี่ใหญ่ของเราเองก็จะเป็นประธานฝ่ายแผนในระดับของจังหวัดอยู่แล้วขอเชิญคุณจิตระค่ะ

- **คุณนัทธยาภรณ์ เจียงเพ็ชร นักวิชาการสาธารณสุขชำนาญการพิเศษ อบจ.เชียงใหม่ :** ในส่วนของการจัดทำ



แผนไม่ใช้ทำจัดแผนเพื่อโครงการพ่อดีดี แต่เป็นการทำแผนปกติของอบจ.อยู่ แล้วภายใต้ภาระหน้าที่และความรับผิดชอบเราทำการบรรจุแผนเข้าไปแผนงบประมาณ 4 ปีในงบประมาณเป็นเบื้องต้นนะคะตามลำดับขั้นตอนของแผนพอบรรจุเข้าไปในแผนพัฒนา 4 ปีเรียบร้อยแล้วพอครบในช่วงรอบปีงบประมาณไม่เกิน 31 พฤษภาคมเราจะต้องส่งโครงการเพื่อที่จะบรรจุเข้าไปในแผนปีงบประมาณนั้น ๆ ซึ่งส่วนใหญ่แล้วน่าจะเหมือนกันคือเราจะทำล่วงหน้า 1 ปีเลย สมมุติว่าพฤษภาคม 2562 เราต้องส่งแผนของปี 63 แล้วเพื่อขอเข้าบรรจุเข้าไปในแผนหลังจากเราส่งแผนงานปกติ แล้วเพื่อขอเข้าบรรจุ

เข้าไปในแผนหลังจากเราส่งแผนงานปกติซึ่ง พ่อดีดี ตอนนี้เป็นกิจกรรมโครงการในเรื่องของการควบคุมป้องกันโรคติดต่อเป็นหลักแต่ว่าจะเป็นกิจกรรมในเรื่องของการพัฒนาระบบข้อมูลข่าวสารในการเฝ้าระวังนี่คือ 1 กิจกรรมในโครงการ ซึ่งโครงการเฝ้าระวังโรคติดต่อในอบจ.จะมีหลายกิจกรรมอยู่ในนั้นแต่ว่าการพัฒนาระบบข้อมูลข่าวสารในการเฝ้าระวังจะเป็นหนึ่งกิจกรรมที่เราจะบรรจุเข้าไปในแผนงานซึ่งดิฉันเป็นผู้รับผิดชอบและเป็นผู้ที่วางไปทำเองด้วย เราจะไม่ใช้ว่าเป็นพ่อดีดี แต่จะเป็นในเรื่องของเป็นการเลี่ยงบาลีอย่างที่ว่าในปัจจุบัน สตง. จะมีกฎเหล็กอยู่ 7 ข้อท้องถิ่นน่าจะรู้เหมือนกันนะคะว่าอันที่ 1 เป็นอำนาจหน้าที่หรืออันที่ 2 บรรจุในแผนหรือไม่มันจะมีกฎเหล็ก 7 ข้อ ของสตง. ซึ่งพวกเราท้องถิ่นจะต้องท่องจำเวลาเราจะทำโครงการถ้าเราผ่านกฎเหล็ก 7 ข้อนั้นโครงการของเราไม่ต้องห่วงว่า สตง. จะมาเรียกเงินคืนจากเรา ดิฉันเองก็ทำโครงการแบบแวนนั้นคือเราดูว่าเป็นอำนาจหน้าที่ของเราในการควบคุมป้องกันโรคก็จะเป็นไปตาม พรบ.การกระจายอำนาจ ของเราจะเป็นมาตรา 17 แต่มันจะมีหลายข้อที่ระบุในนั้นว่าเกี่ยวกับเรื่องควบคุมป้องกันโรคเราก็จะวงเล็บมาเพราะว่าการจัดทำแผนงานโครงการของ อบจ. จะละเอียดมากจะมี

การอ้างอิงมาตั้งแต่ต้น ว่าเป็นยุทธศาสตร์ไหนว่าเป็นยุทธศาสตร์จังหวัดไม่ทราบว่าจะระดับตำบลทำเหมือนกันหรือไม่แต่ในส่วนของอบจ.จะมีว่าของเราเป็นยุทธศาสตร์จังหวัดขอให้อยุทธศาสตร์ อบท.ขอให้อยุทธศาสตร์ของ อบจ.ขอให้อ จะต้องระบุลงมาเป็นขั้นเป็นขั้นตามแบบฟอร์มของกองแผนและงบประมาณกำหนด เราจะต้องบอกด้วยว่าเป็นอำนาจหน้าที่หรือไม่ตามอะไรตามพ. รมการกระจายอำนาจหรือไม่หรือตามประกาศฉบับไหนตามกฎกระทรวงฉบับไหนเรา ต้องอ้างอิงข้อกฎหมายที่เกี่ยวข้องทั้งหมดเราต้องอ้างอิงด้วยว่าเป็นตัวชี้วัดหรือไม่ในส่วนของอบจ.เป็น LPA ขอให้อ หมวดไหนใส่มาโดยละเอียดประมาณครึ่งหน้ากระดาษกว่าจะขึ้นหลักการและเหตุผลนี่คือสิ่งที่ อบจ.ทำปัจจุบันเป็น ประสิทธิภาพตรง เพราะว่าเป็นผู้ปฏิบัติเองและทำเองครึ่งหน้ากระดาษอ้างอิงที่เกี่ยวข้องทั้งหมด แล้วถึงจะส่งไปที่กอง แผนและงบประมาณเพื่อที่จะผ่านอนุกรรมการบรรจุเข้าไปในแผนของปีงบประมาณนั้นๆ เมื่อโครงการนั้นๆผ่านไป แล้วก็เข้าสู่ขั้นตอน ของการจัดทำข้อบัญญัติร่างข้อบัญญัติถ้าบรรจุเข้าไปในร่างข้อบัญญัติผ่านสภาเรียบร้อยแล้ว ก็ สามารถเตรียมที่จะวางแผน นี่คือการจัดทำแผนของอบจ. และในส่วนของ อบจ.อย่างที่เล่าให้ฟัง ปี 2560 เราในฐานะที่ เป็นผอ.ดีดี จังหวัดเป็นคณะกรรมการด้วยเป็นผู้แทนจากท่านนายกที่เข้าร่วมงานตรงนั้นเรายังไม่มีงบประมาณเรายังไม่ มีแผนงานรองรับเรายังมองไม่ออกว่าเราจะทำอะไรที่จะทำผอ.ดีดีกับจังหวัดให้มันเคลื่อนไปด้วยกันได้พอปี 2561 เรา ก็มีโครงการหนึ่งที่เราสามารถจะผนวกกิจกรรมของผอ.ดีดีเข้าไปเพราะปี 2562 เราเริ่มรู้ทางแล้วเราเลยทำกิจกรรมตรง นี้เคลื่อนไปภายใต้โครงการของสมเด็จพระเจ้าฟ้าหญิงฯ โครงการสัตว์ปลอดโรค คนปลอดภัยจากโรคพิษสุนัขบ้า กลุ่มเป้าหมายก็คือ 700 คนในเดือนกุมภาพันธ์ เป้าหมายจะขับเคลื่อนไปพร้อมกับสำนักงานปศุสัตว์จังหวัดเป็นหลัก โดยที่เราจะมุ่งเป้าไปที่อาสาปศุสัตว์แต่เราจะที่ได้คุยกับทางคุณหมอป้องมาจากปศุสัตว์จังหวัดเชียงรายว่าเราจะผนวก เรื่องของผอ.ดีดีกับอาสาปศุสัตว์เข้าไปด้วยกัน คือนอกจากเขาจะเรียนรู้เรื่องพิษสุนัขบ้าและการฉีดวัคซีนแล้วเขาก็จะ เรียนรู้ที่จะใช้ผอ.ดีดีในการเฝ้าระวังโรคพิษสุนัขบ้าไปด้วย มันเป็นแผนงานที่เราเสร็จเข้าไปซึ่งจะเป็นไปตามขั้นตอนและ ระบบ

- **คุณศิริลักษณ์ ทราญเหนือ ปลัด อบต. ห้วยทราย จ. เชียงใหม่:** ในส่วนเทศบาลหรือ อบต.เองกระบวนการแผนก็ ไม่ได้แตกต่างกันนะคะด้วยในบทบาทอำนาจหน้าที่ตาม พรบ. จัดตั้งหรือแผนขั้นตอนกระจายอำนาจเราก็มีอยู่แล้วอย่าง ที่คุณจิตรบอกก็คือ โครงการกิจกรรมหนึ่งคือโครงการตามพระปณิธานซึ่งแต่ละแห่งก็ได้รับสนับสนุนงบประมาณอยู่ แล้วแต่ในส่วนของ อบต. ห้วยทรายซึ่งเป็น อบต. ขนาดกลางในเรื่องของการตั้งงบประมาณเราก็ตั้งเป็นโครงการในเรื่องของการป้องกันและควบคุมโรคติดต่อแล้วในรายละเอียดประกอบคำชี้แจงก็จะเป็นในเรื่องของ ภายใต้ศูนย์สุขภาพ หนึ่งเดียวระดับตำบลซึ่งเราจะขับเคลื่อนกิจกรรมตัวนี้หรือว่าในโครงการพระปณิธานเอง หรือโครงการอะไรก็ได้ที่ เกี่ยวเนื่องเราก็จะระบุในคำชี้แจงประกอบว่าอยู่ภายใต้ศูนย์สุขภาพหนึ่งเดียวระดับตำบลที่เราจะขับเคลื่อนงาน เพราะฉะนั้นในเรื่องของแผนงานงบประมาณเองถึงแม้ว่าได้รับการสนับสนุนจากโครงการเฉพาะใน 1 ปีแรกหลังจากนั้น เราก็ไม่ได้รับ แต่เราก็สามารถใช้งบประมาณปกติของเราขับเคลื่อนในพื้นที่ได้ ของ อบต. ห้วยทราย งบประมาณที่ให้ มายังไม่หมด แต่ก็ยังมีส่วนหนึ่งที่ใช้งบประมาณของ อบต. ด้วยอีกส่วนหนึ่งก็มาจากกองทุนหลักประกันสุขภาพถ้า กรณีที่แผนงานโครงการไหนที่สามารถใช้เงินกองทุนได้ก็จะเป็นอีกช่องทางหนึ่ง ในประเด็นนี้เองไม่รู้ว่าพี่ๆจะมีข้อเสนอ ใหม่นะ ในเรื่องของการจัดทำแผนงานงบประมาณที่จะตอบสนองต่อในระบบผอ.ดีดีในครั้งนี้ มีใครจะแลกเปลี่ยนไหมคะ

- **คุณวิวัฒน์ชัย ใจใส ปลัดฯ อบต. ท่าผาป้อม จังหวัดแม่ฮ่องสอน :** ในส่วนของงบประมาณเรามองว่าไม่ใช่ปัญหา สำคัญอะไรมากมายเพราะอำนาจหน้าที่องค์กรปกครองส่วนท้องถิ่นสามารถดำเนินการได้อยู่แล้วแต่ผมอยากนำเสนอ ทางระบบในการจัดทำแผนผอ.ดีดี ไปพร้อมกันผมมองว่าเครื่องมือนี้เป็นเครื่องมือที่ดีไม่ยากสูญเสียเลยจบตามโครงการ ในเรื่องของการปฏิบัติการที่จะทำของอาสาสมัครขององค์กรปกครองส่วนท้องถิ่นด้านงบประมาณไม่ห่วงถ้าเกิดว่าร้ายๆ ที่อยากจะทำต่อก็สามารถที่จะตั้งงบประมาณและทำแผนงานได้ แต่ที่เรอยากจะทำให้ทำแผนไปพร้อมกันคือหน่วย จัดการกลาง คือหน่วยที่จะช่วยส่งเสริมในเรื่องของงานวิชาการและสนับสนุนในเรื่องของระบบและพัฒนาของระบบไป

ตัวก็ต้องเป็นการบ้านของทางมหาวิทยาลัยเชียงใหม่ด้วยครับ ในส่วนหนึ่งที่ผมเห็นที่จะขยับได้คือ อบจ. สามารถครอบคลุมไปได้ทั้งจังหวัด สามารถดึงองค์กรส่วนท้องถิ่นได้ทั้งจังหวัดเพราะ อบจ. มีเครื่องมือถ้าใช้ระบบตรงนี้เข้าไปก็สามารถที่จะตอบโจทย์ให้กับชาวบ้านให้กับองค์กรส่วนท้องถิ่นขนาดเล็กให้ได้จับต้องได้เหมือนเครื่องจักรถ้าเรารู้ว่าภัยพิบัติมา อบจ. สนับสนุนได้และนำข้อมูลตรงนี้จากการแจ้งเตือนนำไปใช้ได้จริงอันนี้มันจะเกิดพลังในเรื่องของการพัฒนาเครือข่ายในระดับจังหวัดได้ในส่วนที่จำเป็นก็คือฝากทางอาจารย์นำเสนอในเรื่องของการขยายเชิงนโยบายอันนี้ก็เป็นเรื่องสำคัญน้อง ๆ หรือ อบต. หลายที่ หากมีการพัฒนาในแนวราบนายกฯ หรือ ปลัด ถ้าไม่เอาคือไม่เอาเลย น้อง ๆ อยากจะทำ ผอ. กองอยากจะทำหรือบางที่ไม่มีกองสาธารณสุข ปลัดเอา นายกฯ ไม่เอา ก็ไม่เกิดการขยายในเรื่องของวงหรือเครือข่าย เพราะว่าเราอยากจะทำให้ระบบนี้มันเป็นการพัฒนาร่วมกันในเชิงของการวิจัยเชิงพัฒนาและเชิงการมีส่วนร่วมซึ่งในส่วนนั้นนโยบายมีความสำคัญต้องนำเรียนกับกรมปศุสัตว์อันนี้จึงมีความสำคัญและกรมปศุสัตว์หรือกรมป้องกันและบรรเทาสาธารณภัยกรมควบคุมโรค กรมส่งเสริมฯ รพ.สต. ก็จะมีการเชิญชวนกันทำถ้าเรามีแนวร่วมพวกนี้และเชิงนโยบาย มันก็จะเป็นช่องทางที่จะเสริมทำให้เกิดอาสาสมัครในพื้นที่เพราะในพื้นที่มีอาสาสมัครหลายอย่างเมื่อเราอบรมเพิ่มเติมและใช้เรื่องพวกนี้มันก็จะขยายวงในการช่วยเหลือพื้นที่ได้มากเพราะว่าผมมีประสบการณ์ตรงว่าถ้ามีอาสาสมัคร เหมือนโรคไก่อชน เขาไม่รายงานกันครับเพราะเขามีประสบการณ์ว่าพอรายงานไก่อก็จะถูกทำลายหมดเลย 200 ตัวและจ่ายเงินชดเชยให้แต่ไก่อชนเขาจะเก็บไว้ก่อนไม่รายงาน ถ้ามันมีอาสาสมัครครอบคลุมทุกด้าน อาสาสมัครสิ่งแวดล้อม อาสาสมัครปศุสัตว์ อาสาสมัครสาธารณสุข อาสาต่าง ๆ ก็จะมีการแลกเปลี่ยนข้อมูลและพัฒนาาร่วมกัน เราหนุนเสริมซึ่งกันและกันมันจะเป็นเครื่องมือที่ช่วยเหลือองค์กรส่วนท้องถิ่นได้มากครับ ขอขอบคุณครับ

- **คุณศิริลักษณ์ ทราบเหือ ปลัด อบต. ห้วยทราย จ. เชียงใหม่:** ในเรื่องของหน่วยจัดการกลางซึ่งมีการพูดคุยอยู่แล้วในส่วนของ อบจ. เอง อยากให้ อบจ. ซึ่งเป็นพี่ใหญ่เป็นหน่วยงานหลัก และก็เป็นคนช่วยในการดูแลระบบถ้าเราจะมีระบบจัดการกลาง ที่เราเคยคุยกันไว้ก็อยากเห็นเป็นภาพนั้นแต่เชียงรายมีพี่ใหญ่ อบจ. เข้าร่วมโครงการและรับผิดชอบมาตั้งแต่ต้นอยู่แล้ว

- **น.สพ.เอกชัย ลัยยะ สัตวแพทย์โครงการผ่อตติ:** มีอีกท่านหนึ่งคือคุณหมอป้องกันจากเทศบาลนครเชียงใหม่มีการเดินหน้ามาพร้อมกับ โครงการผ่อตติ อยู่ตั้งแต่วันแรกจนถึงวันนี้รับงานของคุณหมอช่วยแชร์ประสบการณ์ในการจัดทำแผนให้หน่อยครับ

- **น.สพ.ป้องพล จากเทศบาลนครเชียงใหม่:** จริง ๆ แล้วสิ่งที่ได้คือความรู้ เริ่มต้นโครงการครั้งแรก ทีมเทคโนโลยีไอเฟนดริม ตอนนั้นที่เริ่มต้นชื่อ digital disease detection ก่อนที่ประเทศไทยจะทำ Big Data โครงการถ้าจะทำในระยะยาวจะมาก่อน Big Data ของประเทศที่ผมบอกว่าได้ความรู้ ก่อนข้างโซคติที่ตอนนั้นไปนำเสนอผู้บริหารว่ามีโครงการนี้เกิดขึ้นอยากจะทำ ซึ่งต้องมีคนช่วยคิดว่าทำแล้วหลักของเทศบาลทำแล้วเกิดประโยชน์กับประชาชนผู้บริหารเอาด้วย แนนอนครับก็เลยลองเสนอเข้าไปดู จนปีแรกเป็นการทำโดยใช้บ สบสช. พอปีถัดไปก็กลายเป็นว่าจะเอาเข้าโครงการโบนสมันต้องบรรจุในเทศบัญญัติทำอย่างไรดี ความยากของมันมาอยู่ที่ว่าในแผนเราก็ไม่มีก็เลยต้องผลักดันให้เข้าแผนก็มีบรรจุในเทศบัญญัติ จนมาวันนี้ งบประมาณปีหน้าเราใช้เงินของงบเทศบาลในการจัดทำโครงการผมบอกไว้ก่อนครับผมไม่ได้ใช้ชื่อโครงการที่แบบรายงานโรคผมใช้ลักษณะของคำว่า One Health เป็นชื่อภาษาไทยแต่อาจจะยาวหน่อย ผ่อตติ เป็นส่วนหนึ่งหรือเรียกว่าเป็นเครื่องมือที่ใช้ในการทำงาน เราอยากให้โรงเรียนเข้ามาร่วมวันก่อนผมก็เห็นโรงเรียนปรินทร์ รอยัล ที่เชียงใหม่มีความสนใจและได้ใช้เป็นส่วน ปีหน้าผมก็อยากทำเรื่องหมากัดแต่ความยากของผมผมจะเอาโรงพยาบาลที่อยู่ในเขตเทศบาลนครมาคุย โรงพยาบาลก็จะมีขั้นตอนการรายงานของเขาอยู่แล้วแต่จะทำอย่างไรให้เขามารายงานของเราด้วยก็ต้องมีสิ่งแรกพอดิไปมีโอกาสไปคุยกับสัตวแพทย์ที่แคนาดา เขามี rabie center ก็ได้โอเคมาสอบถามถึงวิธีการทำ Hot Line ของเขาแต่การที่เขาจะแชร์ข้อมูลกับเราเหมือนพี่เมื่อกี้เขาพูดว่า



การแชร์ข้อมูลเราทำเองเราก็อยากจะใช้ของเราของเขาก็อยากจะใช้ของเขาตรงนี้ก็จะมีข้อแลกเปลี่ยนว่าจะเอากันอย่างไรว่าจะมีทางเป็นไปได้แต่ผมอยากจะรู้ว่าหากัดในจังหวัดเชียงใหม่สำหรับคนที่ถูกหมกกัดมีกี่คน มีสัตว์ที่ถูกรถชนแล้วเกิดอุบัติเหตุไม่ว่าสัตว์เลี้ยงหรือว่า Exotic หรือว่าสัตว์ต่างถิ่นหรือว่ากระรอก กระแตที่ ปก. ต้องไปจับจำนวนเท่าไร ข้อมูลพวกนี้ไม่มีอาจจะอยู่ที่หน่วยงานนั้นๆ แต่ถ้าเราได้ข้อมูลตรงนี้โดยใช้ระบบของผอดีดี เข้ามาจับเราก็จะได้ข้อมูลใหม่ก็จะนำมาวิเคราะห์ที่ได้สิ่งเหล่านี้จะบอกได้ว่าในเขตของเรามีความปลอดภัยเรื่องนี้อย่างไร ก็จะได้ตอบได้เช่นกัน ผมก็อยากให้เทศบาลนครเชียงใหม่ได้ใช้ เหมือน App ใช้เลือกออก มีหลายตัวให้เลือกใช้ ความเหมือนและความแตกต่างของข้อมูลของเครื่องมือทั้งสองอย่างที่มีอยู่แล้วและที่ใหม่ก็เอามาวิเคราะห์และสามารถที่จะเอมารายงานได้เช่นกัน ทำให้เราดูได้ว่าดีไม่ดีถ้าไม่ดีก็คือเลิกใช้ถ้าดีก็คือใช้ต่อไปซึ่งผมก็มองว่าทุกๆที่เข้ามาอยู่ในห้องนี้แสดงว่าเห็นประโยชน์ของผอดีดี ผมสงสัยว่าเทศบาลที่ไม่มีกองสาธารณสุขแล้วใครจะเป็นหัวหรือแมงงานในเรื่องนี้ถ้าเป็นเรื่องเกี่ยวกับสุขภาพ

- **คุณศิริลักษณ์ ทราบเหือ ปลัด อบต.ห้วยทราย จ.เชียงใหม่ :** ถ้าไม่มีกองสาธารณสุข งานจะเป็นของสำนักปลัด ของพี่ก็จะมีผู้ช่วยนักวิชาการเกษตรและนักพัฒนาชุมชนช่วย ท้องถิ่นขนาดเล็กบุคลากรจำกัดก็ต้องรับทุกอย่างเราถึงอยากจะต้องการระบบดี ๆ จะไรมาช่วยในการทำงานทำให้เราใช้คนน้อยลงเพราะเรามีระบบหลังจากที่เราได้คุยกัน เมื่อสักครู่นี้คุยกับอาจารย์เลิศรักก็มีประเด็นเรื่องการทำงานเชิงบูรณาการกับหลายหน่วยงานก็ได้คุยกับทางโปรแกรมเมอร์ของทางระบบที่ตัวแทนจากกรมอนามัยเสนอว่าหลังจากที่มารวมฟังของโครงการนี้แล้วก็มองว่าในเรื่องของงานอนามัยสิ่งแวดล้อมซึ่งส่วนหนึ่งก็จะมีในกิจการที่เป็นอันตรายต่อสุขภาพ ซึ่งมีข้อบัญญัติท้องถิ่นอยู่แล้วมันก็จะเชื่อมโยง ประเด็นข้อ 4 ข้อ 5 และตัวของแอปก็สามารถพัฒนางานในเรื่องนี้มาช่วยได้ซึ่งก็จะไปเสริมในเรื่องของกรมอนามัยที่ดูแลพรบ.ของสาธารณสุขในเรื่องของอนามัยสิ่งแวดล้อมและมาช่วยงานท้องถิ่นในเรื่องของกิจการที่เป็นอันตรายต่อสุขภาพเชิญผู้แทนจากกรมอนามัยคะ



- **ผู้แทนกรมอนามัย :** ถือโอกาสอันดีในการเรียนรู้ผอดีดี พอไปเห็นแอปพลิเคชันผอดีดี มันตอบโจทย์ของประเทศตอนนี้ก็คือต้องการให้ประชาชนสามารถจัดการตัวเองได้ตัวเองก็เลยมองว่าตรงนี้น่าจะเป็นประโยชน์กับท้องถิ่นหรือไม่เพราะท้องถิ่นทำงานภายใต้เงื่อนไขพรบสาธารณสุขอยู่แล้ว ถ้า Application ตัวนี้ในประเด็นของงานสิ่งแวดล้อมมันยังไม่เต็มเต็มทั้งหมด ถ้าจะเต็มเต็มงานอนามัยสิ่งแวดล้อมเข้าไปในพีเจอาร์ให้มีประเด็นด้านอนามัยสิ่งแวดล้อมได้มากขึ้นน่าจะเป็นประโยชน์กับท้องถิ่นก็เลยไปคุยกับทีมเทคนิคของทางนี้ก็มีประเด็นในเรื่องของเสียงเรื่องการทำร้านอาหาร มีใครไปสูบส้วมทิ้งทำแบบไม่ถูกสุขลักษณะ อันนี้ก็เลยเป็นประเด็น ถ้าอย่างนั้น เราลองมีพื้นที่ดำเนินการภายใต้เงื่อนไขของผอดีดี แต่ส่วนกลางก็จะพัฒนา รายละเอียดที่ตอบรับกับโจทย์ของพรบ.สาธารณสุขที่ทางท้องถิ่นต้องดูแลอยู่แล้วเพื่อให้ท้องถิ่นมีกลไกที่จะช่วยมีคนคอยสอดส่องดูแลเพิ่มมากขึ้นก็เลยเป็นโจทย์ว่าอยากชักชวนพื้นที่ต่างๆเผื่อจะเป็นพื้นที่นำร่องนำเอาตัวนี้ไปทดลองในพีเจอาร์ของสิ่งแวดล้อมแล้วดูว่าสามารถใช้ได้และใช้ได้อย่างไร ทีมเราก็จะได้เรียนรู้ได้ด้วยว่ามันตอบโจทย์ท้องถิ่นหรือไม่ จะขอมาเชื่อมโยงกันกับเรื่องของผอดีดี ไม่ทราบว่ามีมุมมองหรือมีประเด็นหรือไม่คะอนามัยสิ่งแวดล้อมสามารถเข้าไปร่วมด้วยได้ไหมคะและมีประโยชน์กับท้องถิ่นหรือไม่คะ

- **คุณศิริลักษณ์ ทราบเหือ ปลัด อบต.ห้วยทราย จ.เชียงใหม่ :** ที่จริงในผอดีดี จะมีหัวข้อ 1 ก็คือจุดหรือกิจกรรมที่เสี่ยงต่อสุขภาพก็สามารถปรับเปลี่ยนและจะมาเชื่อมโยงในเรื่องอนามัยสิ่งแวดล้อมหรือกิจกรรมที่เป็นอันตรายต่อสุขภาพซึ่งคุยกับโปรแกรมเมอร์แล้วเขาสามารถที่จะพัฒนาได้และในที่นี้ผู้แทนจากกรมอนามัยต้องการพื้นที่นำร่องว่ามี

อปท.ไหนในห้องนี้ กรณีที่เกิดเหตุการณ์จะได้ช่วยออกแบบระบบในการจัดการซึ่งในระบบปกติของเราก็คือ หากมีข้อร้องเรียนก็จะไปตรวจสอบตามขั้นตอน แล้วรายงานผลตรวจสอบและแจ้งกลับไปให้ผู้ร้องทราบบว่าเราได้แจ้งและดำเนินการแก้ไขอย่างไรซึ่งกระบวนการมันจะเป็นประมาณนี้ แล้วกรมอนามัยเขาต้องการใช้แอปพลิเคชันของพ่อดีดีเข้ามาจัดงานในเรื่องนี้ ไม่ทราบว่าในห้องนี้จะเสนอความคิดเห็นอย่างไรบ้างคะเดี๋ยวกี้จะได้ขอพื้นที่นำร่องที่มีความต้องการที่จะใช้หัวข้อนี้ไปใช้งานในพื้นที่

- น.สพ.เอกชัย ลัยยะ สัตวแพทย์โครงการพ่อดีดี : ผมขออนุญาตแจ้งเพิ่มเติมว่าในรูปแบบเดิมของพ่อดีดี ใช้ได้อยู่แล้วแต่เพียงแค่ว่าแจ้งแล้วไปให้ระบบบริหารจัดการเป็นแบบไหน ในบางเงื่อนไขเช่น ในเรื่องของสัตว์ ทางพ่อดีดี ได้จับมือกับปศุสัตว์ จังหวัดร้อยเอ็ดแล้วดังนั้นการตอบสนองจะเป็นการตอบสนองที่ไม่ใช่แบบชุมชนจริงๆ ตอบสนองภายใต้การปฏิบัติงานของปศุสัตว์ ปัญหาสิ่งแวดล้อมก็จะเป็นการตอบสนองของชุมชนเองซึ่งทางพ่อดีดี กลางยังไม่มีความทางปฏิบัติที่ถูกต้องซึ่งนี่เป็นประเด็นที่เราจะสื่อสารกันตอนนี้เพื่อที่ว่าเราจะหาพื้นที่ถ้าเราจะทำตรงนี้เพื่อสร้างโมเดลขึ้นมาว่าอีกหน่อยถ้ามีการรายงานช่องทางนี้เข้ามาแทนที่เราจะตอบสนองแบบเดิมเราจะตอบสนองแบบไหนที่เหมาะสมที่สุดและเป็นต้นแบบให้ที่อื่นหลังจากนั้นเราก็จะให้ที่อื่นใช้ด้วยกันนี่คือประเด็นครับ

- พันจ่าเอกถวัลย์ พวงบุบผา ผู้อำนวยการกองสาธารณสุข ทต.สันโป่ง อ.แม่ริม จ.เชียงใหม่: ถ้าจะทำแอปฯ อย่างที่หมอบอกเรามีระบบอยู่แล้วเพียงแต่ว่าถ้าเราแจ้งเรื่องคนมันจะเป็นงานสาธารณสุขจังหวัดเรื่องสัตว์มันจะไปปศุสัตว์แล้วแต่ถ้าเรื่องอนามัยสิ่งแวดล้อมไปที่นี้ก็จะครบประเด็นแต่ที่ว่าอยากจะเสนอก็คือว่าถ้าจะทำเพิ่มช่วยเขียน App เรื่องการออกใบอนุญาตให้ผมทีนะครับ ออกใบอนุญาตตาม พรบ.สาธารณสุข อย่างชาวบ้านที่ประกอบกิจการเข้าไม่มีเวลาออกไปทำที่เทศบาลเขาต้องขายของ เขามีเวลาวางอยู่กับบ้านเขาไม่มีเวลาทำเอกสารเขาสามารถแนบเอกสารเข้ามาในแอปถ้าทำตรงนี้ได้จะลดเวลาการทำงานและช่วยงานของคนทางด้านสาธารณสุขได้เยอะครับขอบคุณครับ



- ผู้แทนกรมอนามัย: คือเนื่องจากว่าเป็นเชิงในเทคนิคคณะไม่รู้ว่าจะทำได้หรือเปล่าเป้าประสงค์ของพ่อดีดี คือการให้ประชาชนเฝ้าดูแลเหตุการณ์ที่เกิดขึ้นในพื้นที่ ในเชิงเทคนิคอาจจะไม่สามารถตอบได้แบบนั้น แต่ถ้าขอกรมทำให้จะรับข้อเสนอให้ค่ะ รู้สึกว่าทั้งกรมจะมีโปรแกรมนี้อยู่เพื่อขอใบอนุญาตฝากให้กรมอนามัยด้วยนะคะไม่เกี่ยวกับพ่อดีดี

- คุณธวัชชัย ใจใส ปลัดฯ อบต. ท่าผาป้อม จังหวัดแม่ฮ่องสอน: เรื่องคนเร่ขายอาหารหรือยาไว้อาก้าเราก็แจ้งเข้าไปแต่ถ้ามันมีระบบเชื่อมโยงกับเหมือนทางปศุสัตว์ หน่วยงานที่รับผิดชอบมาช่วยหนุนเสริม ให้องค์กรส่วนท้องถิ่นสามารถที่จะดำเนินการได้นี้เป็นเรื่องที่ดี ถ้าหน่วยงานหรือองค์กรอยากจะเข้ามาช่วยเชื่อมและเป็นช่องทางที่จะเปิดเรื่องทางกฎหมายถือว่าเป็นเรื่องที่ดีการคุ้มครองผู้บริโภคก็จะทำได้

- น.สพ.เอกชัย ลัยยะ สัตวแพทย์โครงการพ่อดีดี: ที่เราอยากได้ตอนนี้ในการพัฒนาระบบอะไรขึ้นมาก็ตามจะให้พ่อดีดีจับมือกับกรมอนามัยเลยเราสามารถทำได้ไม่มีปัญหา แต่ถ้าให้เราจับมือด้วยกันโดยที่ไม่มีท้องถิ่นอยู่ด้วยแอปพลิเคชันที่ออกมาทำที่สุดท้ายท้องถิ่นอาจจะรับไม่ได้ที่จะทำในรูปแบบนี้ที่นี้ในเป้าหมายของเราคือเราจะเชิญท้องถิ่นที่มานั้นให้ยกมือขึ้นหากจะนำร่องกับเราเราจะทำเรื่องอนามัยสิ่งแวดล้อมแบบลงลึกในระหว่างคนและสัตว์เราทำกันไปแล้วเหลือเรื่องอนามัยการลงลึกหมายถึงการตอบสนองแบบถูกต้องตามหลักวิชาการ

- นายสักการ ณิชกุล ปลัดเทศบาลสันป่าตอง จ.เชียงใหม่: เทศบาลสันป่าตองของเรามี Application ตัวหนึ่งถ้าชาวบ้านเข้าไปจะทำการสแกน QR Code ว่าเหตุเกิดที่ไหนเรื่องอะไรเขาก็จะกลับมาจะขึ้นประมาณ 5 ข้อเป็นแอปของเทศบาลเองครับในมือถือผมก็จะขึ้นแล้วแจ้งทางผมก่อนและแจ้งทางสาธารณสุขไปของเทศบาลผมมีของ Application เทศบาลเขาก็ไปสแกน QR Code ที่เทศบาลให้ครับ

- ผู้แทนกรมอนามัย : จริงๆที่เรากำลังจะเชื่อมทำได้ 2 ทางเลือกคือทางเลือกที่ 1 คือเราใช้แอปพลิเคชันของพ่อดีดีในการเชื่อมโยงกันเลยเพราะว่าเขามีระบบอยู่แล้วแต่อีกส่วนหนึ่งทำคิวอาร์โค้ดเหมือนกับที่ทางสันป่าตองพูดนี้เลยแต่ก็ใช้ฐานของพ่อดีดี แบบ Back Office ทำแดชบอร์ดแต่โจทย์ของเราในทางเลือกที่ 1 QR Code Link คิดว่ามันจะทำได้ยังไงขายสินค้าได้ยังไงจะทำให้เกิดประโยชน์ได้อย่างไรเพราะทางพ่อดีดี มีแอปพลิเคชันอยู่แล้ว เรา เราอาจจะไปเรียนรู้กับทางเลือกที่ 1 จริงๆพื้นที่ที่เราจะขยายคือขยายไปพื้นที่ EC ทางระยองหรือชลบุรีที่มีความเสี่ยง เพราะว่าเราเชื่อว่าท้ายสุดประชาชนเราจะต้องช่วยกันตรวจสอบดูแลและปัญหาที่มันเกิดขึ้นเพราะว่าทางอุตสาหกรรมจะมีทางพวกกลิ่นแต่สนใจโมเดลของสันป่าตองอาจจะของเข้าไปศึกษาดูงานค่ะ



- นายสักการ ณิชกุล ปลัดเทศบาลสันป่าตอง จ.เชียงใหม่: ต้องไปทำ application ตัวเองแล้วทำ Code แล้ว ถ้ามีปฏิทินเขาก็จะมีคิวอาร์โค้ดอยู่แจกทุกหลังคาเรือนแล้วเขาเอาโทรศัพท์ไปสแกนแล้วมันขึ้นที่โทรศัพท์ชาวบ้าน

- คุณศิริลักษณ์ ทราบเหือ ปลัด อบต.ห้วยทราย จ.เชียงใหม่: ประเด็นที่ 1 อบจ. เชียงรายจะไปคุยกับท้องถิ่นของเชียงรายและทางโครงการเองก็มีเหมือนอบต. ที่ทำร่วมกันมา และสามารถขอความร่วมมือไปได้ บางแห่งอาจจะตอบไม่ได้ อย่างทั้งสันโป่งก็ได้ สันป่าตองมีแล้วพื้นที่เองสามารถประสานกับทางพ่อดีดี อบต.ห้วยทรายเองก็สามารถเข้าร่วมได้ค่ะ ก็หลังจากที่เราพูดคุยมาก็มีหลายประเด็นที่เราได้แลกเปลี่ยนนะค่ะก็คิดว่าในระบบพ่อดีดีเองก็จะเป็นระบบที่ให้ท้องถิ่นเราได้ใช้ต่อไปถึงแม้ว่าบางคนเขามีความเป็นห่วงในเรื่องว่าถ้าไม่มีทุนแล้วจะเดินไปได้อย่างไรหรือไม่แต่หลังจากที่เราได้พูดคุยกันแล้วเรื่องงบประมาณเองมันก็จะมีการดูแลระบบซึ่งเราก็ได้คุยกันเบื้องต้นส่วนหนึ่งแล้วอาจจะยังไม่เป็นข้อสรุปพຽງนี้อาจารย์เลิศรักคงจะให้ความมั่นใจกับอบต.ที่เขามาร่วมหรืออบต.ที่ยังไม่ตัดสินใจร่วม

- **คุณชาลี นพภาพันธุ์ ปลัด ทต.บ่อตรุ จ.สงขลา** : จริงๆแล้วแรงจูงใจที่มา นะครับ หลังจากที่เห็นหนังสือเชิญชวนโครงการของจากมหาวิทยาลัยเชียงใหม่เข้าใจว่าจัดที่เชียงใหม่ก็คิดว่า จะเข้าร่วมนะครับก็จะไปพักผ่อนด้วยแต่จริงๆแล้วสนใจในรายละเอียดของโครงการนะครับเนื่องจากชอบทำงานด้านสาธารณสุขมากตั้งแต่ต้น ที่นี้ประเด็นก็คือเรื่องที่เราเป็นกังวลกันมากก็คือเรื่องการใช้งบประมาณผมว่าเรื่องนี้มันมีกฎหมายรองรับค่อนข้างเยอะและเป็นเรื่องที่มีอำนาจหน้าที่ที่ต้องทำถ้ามีกิจกรรมที่เรามีความล้มเหลวเช่นพรบ.เทศบาล มีอำนาจหน้าที่ในมาตรา 50 ถ้ายังไม่ชัดยังมี (9) มันจะบอกว่าหน้าที่อื่นตามที่กฎหมายบัญญัติให้ท้องถิ่นทำตัวนี้มันจะเชื่อมโยงกับอำนาจตำบลแล้วที่ สดง. เล่นงานกับท้องถิ่นคือระเบียบเบิกจ่ายรู้สึกว่าจะเป็นข้อ 67 นะครับกฎหมายระเบียบหรือหนังสือสั่งการและมีงบประมาณรองรับที่นี้เรื่องที่ต้องเงินเจอบ้างก็คือกระทรวงที่รับผิดชอบไม่ชอบออกระเบียบให้เรา 20 ปีให้ออปท. จัดก็พออยู่แล้วมาเรียกเงินคืนเอาปีที่ 20 แล้วมาออกระเบียบให้เมื่อปีที่ 21 ประเด็นของพ่อที่ดีผมฟังตรงว่ามีกฎหมายระเบียบเยอะเรื่องหลักที่เราทำเช่นระเบียบว่าด้วยการอบรมไปราชการนี้ชัดนะครับอีกตัวหนึ่งที่มันเชื่อมโยงกันได้ก็คือระเบียบกระทรวงมหาดไทยว่าด้วยการปฏิบัติราชการของอปท.ปี 2542 นะครับพอที่จะเอามาทำได้แล้วก็ระเบียบเกี่ยวกับการช่วยเหลือประชาชนตัวนี้กล่อมเกล้ามได้เยอะไม่ต้องกังวลและอีกตัวหนึ่งท่านที่เป็นปลัดเทศบาลคงจะทราบคือเรื่องที่รองนายกวิษณุ เครื่องงาม ได้แต่งตั้งให้ศาสตราจารย์ตรสมคิด เลิศไพฑูริย์ ได้วินิจฉัยข้อขัดแย้ง หรือความเห็นที่ไม่ตรงกันเรื่องอำนาจหน้าที่ของท้องถิ่นกับหน่วยงานที่ตรวจสอบหรือกำกับดูแลเมื่อก็ได้้นำเรียนให้อาจารย์เลิศรักทราบไว้แล้วนะครับเป็นช่องทางที่ถ้าจะป้องกันปัญหาเบื้องต้นไม่ต้องรอให้มีปัญหาขึ้นมาแล้วรอไปจนถึงกฤษฎีกาวินิจฉัยแล้วก็เป็นวิกฤตเหมือนกับพิษสุนัขบ้าซึ่งหากันรับผิดชอบไม่ได้นะครับน่าจะป้องกันเรื่องนี้ ท้องถิ่นของเราจัดการปัญหาเกือบจะหมดทั้งประเทศแล้วและวันนี้มันเสียชีวิตไปเท่าไรนะครับประเด็นเรื่องนี้ก็น่าจะดำเนินการได้ก็ลองดูนะครับมีคณะกรรมการเกี่ยวกับเรื่องนี้คือแต่งตั้งเพื่อแก้ปัญหาเรื่องนี้ ในส่วนของผมก็อยากจะร่วมนะครับมาครั้งนี้ก็มาเรียนรู้ก่อนนะครับ ส่วนจะเป็นยังไงขออนุญาตกลับไปปรึกษาในที่ทำงานอีกครั้งขอบคุณครับ

- **คุณจิระศักดิ์ อดบ.แม่สลองใน อ.แม่ฟ้าหลวง จ.เชียงราย** : อีกประเด็นนะครับเรื่องของการใช้จ่ายในการดูแลระบบไม่ทราบว่าในที่เวทีตรงนี้ได้ข้อสรุปอะไรยังไงนะครับ ผมก็เป็นห่วงอยู่เหมือนกันส่วนหนึ่งค่าใช้จ่ายส่วนอื่นไม่น่าห่วงเพราะมันสอดคล้องกับพรบ.จัดตั้งอยู่แล้วแต่ประเด็นเรื่องของการใช้จ่ายจัดซื้อระบบหรือเปล่าผมไม่แน่ใจมีค่าใช้จ่ายเรื่องระบบด้วยใช่ไหมครับ ตรงนี้เราสามารถตั้งเบิกโดยตรงได้เลยหรือว่าอย่างไร เป็นสิ่งที่จะต้องมาคุยกันมาพอสมควรถ้าเลี้ยงบาสไปก็เลี้ยงได้เรื่องของการสื่อสารอะไรต่างๆมันก็พอได้อยู่แต่เอาให้ชัดๆเรามีการออกอย่างไรเพื่อให้เป็นทิศทางเดียวกันถ้าจะใช้จ่ายออกไปเรื่องของการระบบสารสนเทศ ซึ่งเรามีอยู่แล้วเราทำได้แล้วผมกำลังมองตรงนี้ เพราะว่าที่อื่นไม่รู้ว่าเขาคิดกันอย่างไรถ้าเราจะเดินต่อไปเราต้องหาทางออกร่วมกันให้มันไปทิศทางเดียวกันนะครับขอบคุณครับ

- **น.สพ.เอกชัย ลัยยะ สัตวแพทย์โครงการผ่องใส** : ในเชิงบริหารจัดการของแต่ละอปท.เรามั่นใจว่าไม่ติดอยู่แล้วมันจะมีค่าใช้จ่ายเมื่อผู้ให้ทุนจากต่างประเทศเขาหยุดให้ทุนแล้วงบประมาณส่วนที่มันเป็นค่าเช่า Server และค่า Maintenance Digital ต่างๆมันจะมีค่าของมันเป็นค่าซอฟต์แวร์ที่จะต้องรันต่อไปในแต่ละปีตอนนี้ท่านสามารถใช้จ่ายยังต่ำคือ 3-5 ปี ทางพ่อที่ดีกลางกำลังคิดและเรามักจะหารือกับ ปลัดหนึ่งหรือว่าท่านรองปลัดเองในวงในของพวกเราเองทางออกมันมีในหลายรูปแบบยกตัวอย่างเช่นสิ่งที่เป็นไปได้มากที่สุดคืออันนี้เราเป็นการใช้เฉยๆนะครับถ้าท่านได้มีคำแนะนำก็สามารถเสนอต่อกันได้ค่าใช้จ่าย 200 บาทต่ออปท.ต่อเดือนอันนี้มันถูกคิดมาแล้วจะเป็นตัวเลขประมาณนี้กำลังถูกคิดว่า 200 ควรจะไปอยู่ที่ไหนเราก็ได้หารือกับทางอบจ. ถ้าเป็นทางอบจ.สามารถรับเองทั้งหมดได้ไหม อบจ. เชียงใหม่ก็ไม่ได้ติดขัดอะไรแต่เรายังไม่ได้อารีกกับทางเชียงรายแต่เราหารือกับทางเชียงใหม่แล้วท่านก็เอาผอ.นโยบายและแผนมาศึกษาก็ไม่ได้ติดขัดอะไรเหมือนกันเพียงแต่ว่าเหมือนกับที่ทุกท่านบอกโครงการก็จะต้องทำเดินหน้าต่อไปถึงกรมส่งเสริมการปกครองส่วนท้องถิ่นซึ่งอันนี้ก็จะเป็สิ่งที่เราพยายามเราเชื่อมกรมปศุสัตว์ กรม

ควบคุมโรค กระทบกันและบรรเทาสาธารณภัย กระทรวงดิจิทัล กรมอนามัย มันจะเป็นในรูปแบบไหนก็จะมีแต่คำตอบ  
 ด้านบวกด้านดี สำหรับค่าใช้จ่ายตรงนี้ไม่ว่าในรูปแบบที่อุปท.จ่ายก็ตามก็จะมีอะไรเป็นลายลักษณ์อักษรที่อุปท.จ่ายได้  
 เช่นค่าบริการระบบผอดีดีจ่ายให้กับมหาวิทยาลัยเชียงใหม่ 200 บาทต่อเดือนมันจะต้องออกมาชัดเจนแบบนั้นอันนี้คือ  
 สิ่งที่เรากำลังเดินหน้ากันอยู่ เหมือนที่ท่านเห็นเมื่อเช้าจากด้านบนจะมีหลากหลายกลุ่มเข้ามามีอีกอันหนึ่งก่อนที่จะเลิกไป  
 ในส่วนที่ข้อสุดท้ายที่เราพูดกัน เรื่องการบูรณาการคณะทำงานอย่างที่ผมบอกไปในระดับประเทศเรามีการบูรณาการตัว  
 ที่ปรึกษาและขับเคลื่อนหลักระดับประเทศของเราโดยตำแหน่งคณะกรรมการอำนวยการ มีอธิบดีกรมปศุสัตว์ กรม  
 ควบคุมโรค กระทรวงสาธารณสุข กรมป้องกันและบรรเทาสาธารณภัย กระทรวงดิจิทัลอยู่ภายใต้มหาวิทยาลัยเชียงใหม่อัน  
 นั้นเราทำเสร็จเรียบร้อยแล้วครับมีหลาย ๆ หน่วยงานหลาย ๆ กรมอยากร่วมเราก็จะพัฒนากันไปเรื่อย ๆ ในส่วนของ  
 โครงสร้างระดับจังหวัดเราก็จะได้เห็นภาพจังหวัดเชียงรายเป็นภาพจังหวัดที่เข้มแข็งในการที่ทุกเครือข่ายทุกหน่วยงาน  
 มาช่วยกันในส่วนของตัวเองในฐานะตัวขับเคลื่อนหลักในระดับพื้นที่นั้นตอนนี้ไม่แน่ใจอาจจะยังไม่มีเวทีไหนในการ  
 พูดถึงการขับเคลื่อนระดับท้องถิ่น จะมีศูนย์ปฏิบัติการสุขภาพหนึ่งเดียวระดับตำบลอุปท.ไหนก็ตามที่ทำผอดีดีจะมี  
 โครงสร้างนี้ภายในพื้นที่อยู่แล้วซึ่งเป็นโครงสร้างคณะทำงานระดับตำบลเอาไว้บูรณาการเราเชิญรพ.สต.เข้าร่วม  
 โรงเรียน ทหาร เข้ามาร่วมประมาณนี้ครับดังนั้นศูนย์ปฏิบัติการสุขภาพหนึ่งเดียวระดับตำบลเป็นหน่วยงานที่เราเสร็จ  
 ขึ้นมาภายใต้อุปท.เพื่อที่จะทำงานแบบบูรณาการให้มีโครงสร้างที่ชัดเจนถึงเวลามาเหมือนเชียงรายที่เกิดเหตุหมาตายที่  
 ผมเล่าให้ฟังที่จริงการเรียกประชุมในกรณีแบบนี้คือการขับเคลื่อนแบบศูนย์สุขภาพหนึ่งเดียวระดับตำบลที่ตั้งรพ.สต.  
 ปศุสัตว์อำเภอ อุปท.ลงพื้นที่ด้วยกันในการขุดซากหมา ที่ไปช่วยกันทำงาน

- **คุณนิธิทรภรณ์ เจียงเพ็ชร นักวิชาการสาธารณสุขชำนาญการพิเศษ อบจ.เชียงราย:** ประชาสัมพันธ์เชิญชวน  
 ทุกท่านไปเที่ยวงานนมกรรมไม้ดอกอาเซียนจังหวัดเชียงราย 2018 ปีนี้ Concept จะเป็นประติมากรรมในสวนงานจะ  
 เริ่มวันที่ 25 ธันวาคมจนถึง 13 มกราคมนะคะ 20 วันโดยวันที่ 25 ธันวาคม ทูลกระหม่อมหญิงอุบลรัตนราชกัญญาเสด็จ  
 เป็นองค์ประธานในพิธีเปิดในส่วนของอบจ. เชียงรายสถานที่จัดงานเป็นส่วนไม้ดอกริมน้ำกปีนี้ขอเชิญชวนทุกท่าน  
 ขอบคุณค่ะ



- **น.สพ.เอกชัย ลัยยะ สัตวแพทย์โครงการผอดีดี:** ฟรุ้งนี่จะเป็นเวทีที่จะแสดงให้เห็นว่า อุปท. ที่เกิดเหตุเด่นๆ เช่น  
 พิษสุนัขบ้าที่เจอในพื้นที่เขามีวิธีจัดการกันอย่างไร สุดท้ายก่อนปิดเวที ผมขออนุญาตเรียนเชิญนายแพทย์เกรียงศักดิ์  
 เวทีวุฒาจารย์ กล่าวอะไรสักเล็กน้อยครับ

- **นายแพทย์เกรียงศักดิ์ เวทีวุฒาจารย์ ที่ปรึกษาโครงการผอดีดี:** ขอบคุณทุกๆฝ่ายที่ให้ความร่วมมือสนใจ  
 โครงการนี้ฟรุ้งนี่จะได้มาร่วมประชุมอีกกันอย่างสดชื่นครับ ขอบคุณทุกท่านอีกครั้งหนึ่ง ขอบคุณครับ

## เวทีแลกเปลี่ยน :เจ้าหน้าที่ผู้ดูแลระบบ

โดยมี ผศ.บุญต่วน แก้วปินตา เป็นผู้ดำเนินรายการ และ ส.พญ. ณิชชา สาททอง เป็นเลขานุการ



- อาจารย์บุญต่วน แก้วปินตา: วันนี้ผมขอเป็นการแลกเปลี่ยน ไม่อยากให้เป็นลักษณะการนั่งฟังอย่างเดียวนะครับ การที่พวกเราได้อยู่ในเครือข่าย PODD ร่วมกันตามวัฒนธรรมไทยบอกว่า เรามีกรรมร่วมกันพูดโดยตรงหน่อยคือ มีบุญร่วมกัน ผมชื่อบุญต่วน บางทีนะครับ ชีวิตเรามันก็ต้องเปลี่ยนแปลง สิ่งที่เราเคยทำมาจนเป็นความเคยชิน ถึงเวลา มันจะต้องเปลี่ยนแปลงเขาเรียกว่า สมอมเราต้องการสิ่งใหม่เสมอไม่อย่างงั้นก็เจ็บกับสิ่งเก่า คือจริงๆแล้วมนุษย์เรา ธรรมชาติต้องการเรียนรู้สิ่งใหม่เสมอ เพราะฉะนั้นมีคำคมอันหนึ่งผมขออนุญาตนะครับเป็นเรื่องของแนวคิด Growth mindset กรอบคิดที่พัฒนาเขาถามว่า Do you eat breakfast today? จะตอบว่ายังไงดีครับ ที่ผมถามเพราะว่าเขาบอกว่า มนุษย์เราต้องกินอาหารถ้าไม่กินข้าว ไม่กินอาหารร่างกายก็จะอยู่ไม่ได้ ในขณะที่เดียวกันมนุษย์เราต้องมีการเรียนรู้ ถ้าไม่เรียนรู้สุดท้าย สมอมมันจะฝ่อ เพราะฉะนั้น วันนี้คือเป็นการแลกเปลี่ยนเรียนรู้ ผมจะขออนุญาตว่าคำถามที่ผมจะใช้กับพวกเราทุกคนในนี้ จะมีอยู่ 3-4 คำ คำแรกจะใช้คำว่าอะไร เมื่อไหร่ มากหรือดีกว่าเดิมอย่างไร คือข้อตกลงเป็นประเด็นแบบนี้ว่าใคร ทำอะไร เมื่อไหร่ แล้วมันดีกว่าเดิมหรือมากขึ้นกว่าเดิมอย่างไร พวกเราทุกคนในนี้เป็นผู้ที่ขับเคลื่อนและพัฒนาระบบพ่อที่ดี เพราะว่าในระบบเผด็จการพ่อที่ดี สิ่งหนึ่งที่มีมันเกิดการดำเนินงานก็คือพวกเราเป็นส่วนหนึ่งของการขับเคลื่อนที่ เราเรียกว่าผู้ดูแลระบบ ซึ่งผู้ดูแลระบบ นี้ก็สื่อสารไปถึง อปท. ที่ยังไม่เคยใช้งานพ่อที่ดี ขึ้นอยู่กับว่าพื้นที่จะให้ใครเป็นคนจัดการบางพื้นที่เป็นเจ้าหน้าที่เกษตร เจ้าหน้าที่สาธารณสุข หัวหน้าสำนักปลัด ขึ้นอยู่กับเงื่อนไขของแต่ละอปท.มันจะมีคำหนึ่ง การดูแลระบบมันเชื่อมโยงอยู่หลายอัน อาจจะเชื่อมผลกับคนข้างนอก เชื่อมโยงกับคนข้างใน และที่สำคัญอันหนึ่งคือผมไม่แน่ใจมันเป็นแบบนี้หรือเปล่า เชื่อมโยงกับคนที่ เป็นอาสาพ่อที่ดี อันนี้คือ กระบวนการขับเคลื่อนในการทำงาน มีผู้ที่อำนวยความสะดวกเยอะนะครับมีอาจารย์วิศิษฐ์ คุณทศย์รัตน์ เจ้าหน้าที่ไอ

เฟรนด์ริมและคุณหมอเปียร์ มาแชร์สิ่งที่พวกเราได้แลกเปลี่ยนกัน สิ่งสุดท้ายที่เราอยากได้คือ ผลลัพธ์หรือการเรียนรู้ที่เกิดขึ้นในห้องนี้ครับ สิ่งที่ต้องบันทึกให้ได้คือความท้าทายปัญหา อุปสรรค หรือเป็นสิ่งที่ต้องเรียนรู้ต่อไป เป็นความท้าทายของพวกเราที่จะทำต่อไปนะครับ

เขายกกว่าประสบการณ์เป็นครูที่ดีที่สุด เพราะฉะนั้น การที่ผมและพวกเราทำงานผ่อติดี เราได้ลงมือทำลงมือปฏิบัติ นั่นคือประสบการณ์ของเรา ประสบการณ์เป็นครูที่ดีที่สุด ผมขอขอบคุณท่านได้เล่าเรื่องสิ่งที่ผมจะถามนับตั้งแต่ ๑๒. ที่ท่านสังกัดอยู่ได้นำระบบเฝ้าระวังสุขภาพหนึ่งเดียวไปใช้ในพื้นที่ของท่านถ้านับจนถึงปัจจุบันประมาณ 4 ปีมีอะไร ที่เราเห็นว่ามันดีหลังจากที่ผ่อติดีเอาไปใช้ในพื้นที่ของท่านแล้วท่านพบว่าอะไรดี ๆ เกิดขึ้นกับตัวท่านเอง ถาม 3 เรื่องคือตัวท่านเองต่อหน่วยงานของท่านต่อประชาชนในพื้นที่ของท่าน ท่านไหนจะเป็นคนแรกเชิญเลยนะครับ

- คุณศิตาพันธ์ มีการ ผู้อำนวยการกองสาธารณสุขและสิ่งแวดล้อม ทต. บ้านใหม่ จ.ปทุมธานี: วันนี้เข้ามาในฐานะมาเรียนรู้ค่ะ วันนี้ในพื้นที่ยังไม่มีระบบผ่อติดีมาใช้ค่ะ

- อาจารย์บุญญวัฒน์ แก้วปินตา: ประสบการณ์ตรงนี้ยังไม่มี ขอขอบคุณครับ ต่อไปเชิญเทศบาลตำบลน้ำแพร่ครับ

- คุณธนู ศิริบุญมา นักวิชาการเกษตร ทต.น้ำแพร่ อ.หางดง จังหวัดเชียงใหม่: อยู่กับผ่อติดีมาตั้งแต่ต้น ผ่อติดีเป็นแอปพลิเคชันที่ดีด้วย ไม่รู้ว่าในที่ประชุมนี้ใครนำเอาระบบไปใช้บ้าง ขอยกมือหน่อยครับ ใครเคยมีดบาดด้านข้างเมื่อก่อนเรื่องขอระบบสุขภาพใครจะติดต่ออาสาต้องมีการโทรศัพท์เดี๋ยวนี้ไม่ต้อง แอปฯเดียวอยู่ ดีกับต่อตัวเองยังไม่เรามีเครือข่าย เมื่อก่อนไม่รู้ ผมเป็นเจ้าหน้าที่เกษตรจริง แต่รับผิดชอบในงานด้านสิ่งแวดล้อม งานสาธารณสุขก็ทำ เพราะบุคลากรมันน้อย เพราะเราต้องทำได้ทุกอย่าง ติดต่อตนเองเรื่องเป็นการฝึกทักษะ เมื่อก่อนใช้แอปฯ ไม่เป็น ได้มาฝึกที่นี้ ในเทศบาลเป็นผู้ดูแลระบบ รายงานให้ท่านปลัดและท่านนายก ทราบว่ามีอะไรเกิดขึ้นในระบบผ่อติดี ถ้าคนเคยทำแล้วอย่าง ที่ ทม.แม่เหียะ ทำแล้วดีมากมันช่วยได้เยอะ สมมุติมีการแจ้งข่าวสรุปรายงาน เราต้องมาเขียนเองใหม่ไม่ต้อง ตัวนี้มันทำได้เลย เราไม่ต้องเสียเวลาไปนั่งเขียนตั้งแต่เริ่มต้น ติดต่อชุมชนอย่างไรชุมชนเมื่อก่อนไม่มีแอปฯ นี้ อสม.มาคุยกัน บางครั้งไม่มีงบประมาณในการจัดประชุม พอเทศบาลผมใช้งบประมาณของผ่อติดีมาด้วย ก็มีการพบปะของ อสม.มีการทำความรู้จักมากขึ้น เดี่ยวนี้ใช้เป็นที่กันหมดรายงานผ่านแอปพลิเคชันผ่อติดี ตรงนี้เรื่องของสุขภาพหนึ่งเดียวที่ผมว่าได้หมดทั้งคน สัตว์สิ่งแวดล้อมและอีกอย่างเกี่ยวกับสาธารณสุข เรื่องผู้ป่วยติดเตียงที่มานี้ ทำที่เชียงใหม่ก็อยากทำ โดยรวมแล้วดีนะครับ เพราะไม่มีแอปฯ ไหนที่เป็นแบบนี้ ผมเคยรายงานเรื่องใช้หัวหน้า ผมไม่คิดว่าจะได้ความร่วมมือของคณะสัตวแพทย์ ค่อนข้างประทับใจมากเลย ผมประทับใจมาก โดยเฉพาะบุคลากรที่มาให้ความรู้ แม้กระทั่งระบบที่มีการระบุพิกัด GPSเพราะทางวิทยากรเปิดอบรม เกิดประโยชน์ต่อตนเองเรื่องแผนที่เมื่อก่อนผมไม่เห็นว่าวงล้อมก็ไกลเมตรว่าผมจะต้องมาดูแลบ้านใครซึ่งเป็นระบบที่ทันสมัย เอาแค่นี้ก่อนครับ

- อาจารย์บุญญวัฒน์ แก้วปินตา: เชิญแลกเปลี่ยนได้เลยนะครับแม่เหียะ เชิญได้เลยนะครับ



- คุณหทัยรัตน์ ดิยะเกษม เป็นพยาบาลวิชาชีพ สังกัดกองสาธารณสุขและสิ่งแวดล้อม ทม.แม่เหียะ อ.เมือง จ.เชียงใหม่: ร่วมงานกับโครงการผ่อติดีมาตั้งแต่เริ่มต้นงานวิจัยเพราะโครงการอยู่ในพื้นที่เทศบาล ถามว่าแรกๆ มีอาสาทั้งหมด 4 ท่าน แต่ด้วยความที่อาสาทั้ง 4 ท่านร่วมงานและเข้าไปทำงานในชุมชน ผู้บริหารก็เห็นความสำคัญ เริ่มแรกมาด้วยแอปฯเรื่องสัตว์ โรคในสัตว์ต่างๆ ในงานวิจัยครั้งแรก เราเห็นว่าเป็นสิ่งที่ดีเลยนำเสนอท่านนายก ทางผู้บริหารเห็นว่าพื้นที่แม่เหียะมีทั้งหมด 10 หมู่บ้าน เรามีแค่ 4 คนจาก 4 หมู่บ้านที่เหลืออีก 6 หมู่บ้านไม่มีใครทำอะไร ก็เลยนำเสนอ

ให้ผู้บริหารโดยให้งบประมาณสนับสนุนหาอาสา 6 หมู่บ้านรวมทั้งหมด 10 คน ปัจจุบันมีอาสาทั้งหมด 80 คน อาสาทำอะไรบ้าง ทำการรายงานโรคห่าไก่อย่างเดียว ต่อมาระบบฯ ก็พัฒนาไปเรื่อยๆ ในพีเจอาร์ต่างๆ ที่จะทำให้ไปใช้งานได้มากขึ้น ถามว่าหนูอยู่กองสาธารณสุข ประเด็นที่ใช้ประโยชน์จากระบบผ่อตดีดีก็จะเน้นเรื่องสาธารณสุขเป็นส่วนใหญ่ อาจจะแชร์ในเรื่องของไฟฟ้าหนูได้ใช้ไหม หนูไม่ค่อยได้ใช้ หนูจะไปใช้ในเรื่องเผื่อระวังไข้เลือดออก อาหารปลอดภัยที่เกี่ยวข้องงานของเราโดยส่วนใหญ่ ผ่อตดีดีที่ว่ามันดีขึ้นมา ไลน์ไม่สามารถ Report เป็น Data ได้แต่คนที่ดูแลแดชบอร์ดจะรู้ว่ารายงานประจำเดือนของเรา สามารถปรีนเป็นตัวเลขทางสถิติ เพื่อที่จะรายงานผู้บริหารได้ว่า แต่ละเดือนแต่ละไตรมาส เราทำงานอะไรไปบ้าง อาสาอะไรไปบ้าง ทม.แม่เหียะโชคดีตรงที่ว่าเป็นพื้นที่นำร่องทางโครงการ เราเป็นศูนย์เรียนรู้ที่ศึกษาของหน่วยงานอื่นๆ ได้งบประมาณมา 100,000 บาท ทุกวันนี้ยังใช้ไม่หมด 4 ปีแล้วยังใช้ไม่หมด ไม่รู้จะใช้ทำอะไร การพบปะอาสาไม่ต้องใช้เงิน ระบบไม่ใช้เงินในการดูแล เราทำหน้าที่ในการดูแลระบบ จะต้องรู้ว่าต้องทำอย่างไร จะต้องตอบสนองอย่างไร หนึ่งเรื่องเงินไม่เป็นปัญหาของผู้บริหาร สำหรับ อปท. ที่จะติดตั้งใหม่สามารถใช้งบประมาณในเรื่องควบคุมโรคได้ ที่อยู่ในเทศบัญญัติรายประจำปีของท้องถิ่นของแม่เหียะทั้งโครงการให้เงินสนับสนุนทางผู้บริหารเห็นว่าเราทำงานจริงกับบรรจุเข้าไปเทศบัญญัติปีที่แล้วตั้งไว้ที่ 30,000 บาท สำหรับอาสาสมัคร เขารู้สึกว่าเขามีคุณค่า เขาอยู่ในชุมชน เขาเป็นตัวแทนชุมชนในการเผื่อระวังสุขภาพ ในชุมชนพยายามเสริมพลังให้เขาว่าเขาคือคนสำคัญในชุมชน เขาจะให้ความร่วมมือกับเราได้ดี แต่ปัญหาที่จะมีอยู่ตรงที่ว่าคนที่ทำงานในชุมชนคือคนสูงอายุ จะมีปัญหากับการใช้ไอทีที่ต้องมีการอบรมบ่อยขึ้น พอติฟังจากทางเชียงราย เขาจะไปที่กลุ่มโรงเรียน อาจจะมีการปรับมาใช้กับกลุ่มโรงเรียนเพราะเด็ก ๆ สามารถใช้งานไอทีได้ สิ่งที่จะทำให้ความยั่งยืนในพื้นที่อยู่ได้คือเราอยู่นักการเมือง อะไรที่ทำให้คะแนนเสียงนักการเมืองดีขึ้น เขาต้องสนับสนุนเรา ยิ่งเรามีอาสาเยอะ ๆ อาสาให้ความร่วมมือและเห็นความสำคัญและทำกิจกรรมร่วมกันคือคะแนนเสียงที่ดีของนายกฯ นี้คือเทคนิคการทำงานของแม่เหียะ ขอคุณค่ะ

- **อาจารย์บุญถ้วน แก้วปินตา:** หลังจากที่ทำมา 4 ปีมีอะไรดี ๆ เกิดขึ้น อย่างหางดงก็เห็นชัดว่ามีหลายประเด็นซึ่ง ที่ได้คือหนึ่งคือการพัฒนาตัวเอง ในขณะเดียวกันพวกเราเอาผ่อตดีดีไปใช้อันหนึ่งที่เราจะต้องคุ้นเคยคือคำว่าแดชบอร์ดซึ่งแดชบอร์ดตัวนี้ เป็นเหมือนตัวกำกับงานของเรา เมื่อสักครู่คุณทนายรัตน์พูดถึงอาสาผ่อตดีดีมีชีวิตหลายครั้งเกี่ยวกับอาสาผ่อตดีดี ซึ่งคิดว่ามันเป็นการเรียนรู้กันนะครับว่าเวทีของอาสาของผ่อตดีดีจะทำเราคาดหวังว่าเจ้าหน้าที่หรือบุคลากรที่เกี่ยวข้องกับระบบดูแลระบบอยู่จะเป็นฟันเฟืองสำคัญในการที่จะทำให้อาสารายงาน การที่อาสารายงานให้กับเราอารมณ์เขาต้องได้ นะครับ บางที่เขาไม่มีเหตุผล แต่อารมณ์ต้องมาอยู่กับเรา หมายความว่าเราต้องผูกพันกับเขา เขาต้องมีความภาคภูมิใจที่มาทำงานกับเรา อันนี้เป็นหน้าที่ของเราหรือเปล่าที่จะสร้างตรงนี้ เราจะมองแนวคิดของอารมณ์ ถ้าเขามีความภาคภูมิใจ เขามีความผูกพัน เขามีความรัก เขาจะรายงานให้เรา ถือเป็นบทการเรียนรู้อย่างหนึ่ง ทำอย่างไรกับอาสาผ่อตดีดี ตรงคำถามแรกผมคิดว่าน่าจะเป็นประสบการณ์จาก ทต.ห้วยสัก มีอยู่ตรงนี้ไหมครับ เชิญครับมาแลกเปลี่ยนกันหน่อยครับ ว่ามันมีอะไรดีเกิดขึ้นใน ทต.ห้วยสัก



- **คุณชยาตา ปัญญาภัณฑ์ ตำแหน่งนักวิชาการสาธารณสุขชำนาญการ อยู่กองสาธารณสุขและสิ่งแวดล้อม เทศบาลตำบลห้วยสัก อำเภอเมือง จังหวัดเชียงราย:** ทต. ห้วยสักเข้าร่วมเมื่อพฤษภาคมปี 2560 อาสาทั้งหมดมี 62 คน ผ่านการอบรมมาแล้ว 2 ครั้ง อาสาเราเป็นอสสม. มีเคส เมื่อกลางเดือน พ.ย.ที่ผ่านมา อสสม.แจ้งเข้ามาว่ามีสุนัขเสียชีวิตด้วยอาการน้ำลายฟูมปาก เห่า หอนและตาย อาสาเข้ามาแจ้งที่กองสาธารณสุขแต่เขาไม่ได้แจ้งผ่านระบบ เราก็แนะนำให้เขาแจ้งผ่านระบบ เขาจึงแจ้งผ่านระบบเข้ามา สอบถามรายละเอียด สุนัขตัวนี้เพิ่งคลอดลูก 3 ตัวตายไปแล้วด้วยอาการเห่าหอนเหมือนกัน อาการคล้ายๆโรคพิษสุนัขบ้า อสสม.ก็เลยรายงานไปที่ระบบ แต่แม่ของสุนัขขังไปแล้ว



จริงๆแล้วเราแจ้งในระบบ ถ้าหากมีเชื้อจริงๆต้องตัดหัวแล้วส่งตรวจ ทีนี้ฝังไปแล้วเราก็เลยว่าจะเข้าไปเลยโทรหาคุณหมอมองงานของพ่อที่ดีว่าแจ้งในระบบแล้วแต่ในระบบยังไม่มีการตอบกลับมา ซึ่งเราก็ไม่รู้ไหมไลน์ของระยะการแจ้งจะต้องทำยังไง เพราะยังไม่เคยเกิดเหตุ เราจึงประสานไปที่ปศุสัตว์อำเภอ เขารับข้อความแล้วแต่เราติดต่อไปซะก่อน เขาก็ประสานให้คุณหมอมองมาในพื้นที่เพื่อที่จะไปเอาซาก อันนี้คือประสานเองทั้งหมดมีหน่วยงานที่เข้าไปด้วยคือเจ้าหน้าที่จาก รพ.สต. ปศุสัตว์ ผู้ใหญ่บ้าน และคนที่อยู่ในพื้นที่เข้าไปช่วยกัน ปศุสัตว์แนะนำวิธีการฆ่าเชื้อและนำวิธีการนำตัวอย่างไปตรวจ เจ้าหน้าที่จากรพ.สต.แนะนำเกี่ยวกับผู้สัมผัสสัตว์ ถ้าสุนัขติดเชื้อจริงๆ เขาอาจจะมีการสัมผัสและมีเชื้อ รพ.สต. ผู้สัมผัสสัตว์ส่งตัวไปที่โรงพยาบาลศูนย์ฯ เพื่อรับฉีดวัคซีน เจ้าของไม่ยอมฉีดเพราะเขาผ่านการคัดกรองจากเจ้าหน้าที่ว่าไม่น่าติดเลยไม่ฉีด ส่วนของปศุสัตว์ที่รายงานไปภายใน 15 วัน เกินแล้วแต่ที่ประสานกันโดยตรงแจ้งผลไม่พบสุนัขติดเชื้อพิษสุนัขบ้า ทางเราคิดว่าเหตุการณ์วันนี้หน้าจะเป็นผลตอบรับเคสดีมาก เจ้าของดีใจมากที่เราลงไปดูแลเขาทุกอย่าง ทำให้เราหรือเทศบาลของเราอยากจะทำต่อเพราะถ้าเราแชร์ให้คนในพื้นที่หรือ อสม. เขาเห็นสิ่งที่เราทำ แล้วระบบนี้ทำขึ้นมันทำให้ประชาชนได้ประโยชน์จริงๆ ถ้าเจ้าของสุนัขได้รับวัคซีนและมาให้ผลบวกขึ้นมา เขาได้ประโยชน์ ทุกคนได้ประโยชน์มันก็จะทำให้โครงการนี้จะไปได้ดี อันนี้คือจะเป็นแนวทางหรือเป็นโอกาสดีที่เราหาเคสนี้เพื่อที่จะไปทำต่อคะ

- **อาจารย์บุญถ่วน แก้วปิ่นตา:** สุนัขตัวสงสัยว่าจะเป็นหมาบ้าหรือหมาบ้ามากัดคน พัดเด็ก หรือมาขย้ำเด็ก ผมคิดว่ามันเป็นแอฟฯ ที่จะเหมาะสำหรับ อปท. มากๆ เจ้าหน้าที่โอเพ่นดีเขาดีไซน์มาเมื่อมีรายงานข้อมูลเรียลไทม์โชว์ถึงกันหมด ปศุสัตว์อำเภอต้องรู้ทันทีเมื่อมีการรายงานเพราะเขารู้ เขาจะนิ่งไม่ได้ เขาจะต้องตอบสนอง ผมว่าสิ่งที่เทศบาลห่วยสักทำเป็นสิ่งที่ถูกต้องเพราะดูแลและเข้าถึงประชาชนก่อน ถือว่าเป็นสิ่งที่ถูกต้อง เราคาดหวังว่าถ้าอาสาสมัครของ ทต. ห่วยสักมีอารมณ์ทำต่อไป เขาก็จะรายงานให้เราเนะครับ เมื่อรายงานเข้าสู่ระบบ ข้อดีของพ่อที่ดีคือข้อมูลจะอยู่ในระบบไม่หาย ขณะที่ LINE ข้อมูลหาย เราจะหาไม่เจอว่ารายงานมาเมื่อไหร่ แต่ว่าการรายงานในระบบแอฟฯ ของพ่อที่ดี มันจะเป็นข้อมูลที่อยู่นั่น และเราสามารถให้รายงานได้เมื่อไหร่ก็ได้ ถ้าเราต้องการข้อมูลตรงนั้น นี่คือข้อเด่นของแอฟพลิเคชัน มันเหมาะสำหรับพวกเราหลายๆ

- **ส.พญ. ปรานี รอดเทียน สัตวแพทย์ชำนาญการพิเศษ กรมปศุสัตว์:** ขออนุญาตแชร์ข้อมูลเรื่องโรคพิษสุนัขบ้า ผลตรวจทางห้องปฏิบัติการ 1 วันสามารถทราบผลบวกแล้วคะ ถ้าอย่างนี้เป็นข้อสงสัยจริงๆเราไม่อยากไว้วางใจเลย ถ้าเป็นไปได้ขอให้เจ้าของไปฉีดวัคซีนโรคพิษสุนัขบ้าเพราะในระยะเวลาพักตัวของเชือนานมากกว่า 2 เดือน แต่ในสุนัขที่พบอาการน่าจะคล้ายๆกัน การตรวจสอบจะต้องตรงประเด็นทุกประการจำเป็นต้องใช้เวลาหนึ่ง กรณีที่ผลตรวจเป็นลบยังงี้ก็ต้องไปฉีดวัคซีน แม้จะอ้างว่าอยู่ไกลก็ตามแต่มันคือชีวิต แม้ว่ามันไม่ติดเชื้อก็ตาม และถ้าเป็นไปได้อยากให้กลับไปฉีดชีวิตเราสำคัญที่สุด และอีกอันหนึ่งคือชอบมากคือแอฟฯเดียวเอาอยู่เอาอยู่จริงๆคะ ตอนนั้นยังได้ข้อมูลเกี่ยวกับโรคปากเท้าเปื่อย เรารู้ว่าโรคเกิดอยู่ที่ไหนจุดไหน ซึ่งเจ้าหน้าที่ส่วนกลางไม่รู้เพราะไม่มีระบบที่จะมารายงานระบบนี้เป็นระบบที่ดีมาก เราอยู่ในห้องแอฟฯเอาอยู่ เรารู้ว่าเกิดโรคที่ไหนบ้างเพราะประชาชนรายงาน ระบบที่ดีที่สุดคือระบบที่อยู่ในพื้นที่

- **อาจารย์บุญถ่วน แก้วปิ่นตา:** มีอะไรที่เซอร์ไพร่มากกว่านี้ไหมครับ เชิญครับ

- สิบเอกศักดิ์สิทธิ์ ตำแหน่งนักป้องกันและบรรเทาสาธารณภัย ตำบลทุ่งก่อ อำเภอเชียงรุ่ง จังหวัดเชียงราย: ผมจะมาแชร์ประสบการณ์ 2 อย่างคือตัว แอปพลิเคชันกับแดชบอร์ด ผมเป็นเจ้าของที่ดูแล อาสาชุดแรกที่ได้รับการอบรมมีการ แจ้งเข้ามาว่าหมู่บ้านมีไก่อตายเป็นจำนวนมากขอเท็จจริงมีตายไปหลายวันแล้วทั้ง หมู่บ้าน ชาวบ้านแอบเอาไก่ไปซ่อน ผังหรือย้ายไก่อ มีการแก้ปัญหาดำเนินการทันที ปศุสัตว์ นายกษ พวกผมออกไปเคลียร์ทุกอย่าง เก็บซากสัตว์ ทำลาย ฟันยา เสร็จ ภายในวันเดียว สามารถแก้ปัญหาได้อย่างไร เมื่อกลับมาดูที่ แดชบอร์ด กรณีที่อาสา แจ้งเข้ามา ระบบจะประมวลผลเจ้าหน้าที่ก็จะรู้ว่าที่แจ้งเป็นจริงหรือไม่โดยโทรหาอาสา ระบบประมวลผลเสร็จส่งเป็นข้อความไปที่นายอำเภอ ปศุสัตว์อำเภอ รพ.สต. นายกษ



ปลัด และผู้มีส่วนเกี่ยวข้องประมาณ 10 คน รู้พร้อมกัน ทำให้คนที่รู้ว่าจะต้องทำอะไร สามารถจัดการเสร็จภายใน วันเดียวนี่คือข้อดีของแอปพลิเคชันผอดีดี ผมใช้ระบบนี้มา 2 ปี แอปฯตัวนี้ดีที่สุดในการราชการที่เราใช้ แอปพลิเคชัน มีให้เลือกรายงานหลายอย่างไม่่ว่าจะรายงานเรื่องสุขภาพคน สัตว์ และสิ่งแวดล้อม ลองเปิดเข้าไปดูสามารถรายงาน พวกไฟฟ้า อุทกภัย ควันไฟ อื่นๆก็มี ล่าสุดรายงานนับลูกน้ำยุ่งลาย และที่เชียงรายสามารถรายงานผู้ป่วยติดเตียงได้ เพียงแค่แจ้งพิกัดก็พอว่ามีผู้ป่วย ผู้พิการประเภทไหน เจ้าหน้าที่จะได้เตรียมไปช่วยเหลือ นี่คือของใหม่ของเชียงราย กลับมาดูที่ตัวแดชบอร์ด ผมชอบมากเป็นระบบที่ตอบสนองความต้องการได้ข้อมูลทุกอย่างอยู่ในนั้น ไม่ว่าจะเรื่องอะไร ที่รายงานมาอยู่ในนั้นหมด ผมใช้แดชบอร์ดด้วยเวลาที่มีการอบรมอาสา ล่าสุดอบรม อสม. ผมก็นัดให้รายงานไม่พบ เหตุผิดปกติทุกวันที่ห่วยออก ผมก็จะขึ้นแดชบอร์ดให้เขาดูว่าใครรายงาน ไม่รายงาน ปรีนและส่งเป็นรายงานให้ รพ. สต. ทราบด้วยในฐานะที่ช่วยกันดูแล ผมก็จะไปขอความร่วมมือ รพ.สต.ว่า อสม.ไม่มีการรายงานให้เขากระตุ้นอาสา รายงานเข้ามาหน่อย อีกเรื่องหนึ่งคืออาสาสมัครหาย เขาหายไปไหน เปลี่ยนโทรศัพท์ใหม่ ไม่ต้องกลัวเดียวผมจะคลิก ไปที่ข้อมูลอาสาสมัครเพื่อเข้าดูบัญชีผู้ใช้งานและรหัสให้ และมองเห็นหมดว่าคุณรายงานอะไรมาบ้าง วันที่เท่าไร มัน จะโชว์ขึ้นมาหมดเลย ข้อมูลทั้งหมดในแดชบอร์ด จะเห็นข้อมูลอาสาทั้งหมด ข้อมูลในการรายงานผลทั้งรูปภาพ แผนที่ พิกัดที่เขาแจ้งเข้ามา ข้อมูลพวกนี้เอาไปทำอะไรได้ ข้อมูลพวกนี้ทางจังหวัดเชียงรายเขาต้องการ อย่างเช่นทางผู้ว่าฯ หัวหน้าส่วนราชการต่างๆ เขาไม่มีข้อมูลตรงนี้ เขาอยากได้ข้อมูลของท้องถิ่น ระบบตัวนี้ดึงไปรวมกันที่จังหวัด หน่วยงานจังหวัดเข้าดูได้ ผู้ว่าฯกตเข้าดูได้ทั้งจังหวัด

สายงานป้องกันและบรรเทาสาธารณภัยเอาข้อมูลตรงนี้ไว้ทำอะไร ผมเอาไว้ทำเป็นแผนป้องกันและบรรเทาสาธารณภัย จะรู้หมดไฟไหม้กี่ครั้ง น้ำท่วมกี่ครั้ง เป็นโรคห่าไก่อกี่ครั้ง เกิดไข้เลือดออกกี่ครั้ง ผมเอาข้อมูลตัวนี้ไปประกอบในการขอ อนุมัติช่วยเหลือประชาชนตามอำนาจหน้าที่ตามองค์กรปกครองส่วนท้องถิ่น เอาไว้ยืนยันกับ สตง. ว่ามีการทำงานกับ เหตุการณ์ที่เกิดขึ้นจริง ผมสามารถวางแผนล่วงหน้าซึ่งข้อมูลตัวนี้เชื่อถือได้ ผมเป็นนักป้องกันฯ เวลาไปถึงสำนักงาน ผมจะเปิดใช้งานแอปฯ อยู่ 3 อย่างคือ อุดุนิยมวิทยา ผอดีดีและล่าสุดแอปฯ ของพัฒนาชุมชนแหล่งมั่วสุ่ม ซึ่งจังหวัดก็ ให้ใหม่อีก 1 ตัว เท่าที่ทำมา ประสบการณ์ที่ใช้ ปัญหาข้อขัดข้องก็มีอยู่บ้าง ทางจังหวัดเชียงรายจะมีปัญหาเรื่องการ สื่อสารในบางท้องถิ่นที่มี 6 คนเผ่า เจ้าหน้าที่ต้องรู้ 6 ภาษาทำอย่างไร วิธีการแก้คือเข้าไปเจาะที่กลุ่มนักเรียนแต่ละชน เผ่าให้ครูไปคุยกับพ่อแม่ว่าเกิดเหตุการณ์แล้วให้เด็กนักเรียนรายงานกลับมา เขาก็มีแอปฯไว้ใช้เป็นของชนเผ่า ผมขอ แชร์ประสบการณ์เท่านี้ ขอขอบคุณครับ

- คุณภัสสร บงจกร นักวิชาการสาธารณสุขชำนาญการ สำนักควบคุมโรคเขต 1 จังหวัดเชียงใหม่: ตอนแรกก็ ไปฟังอาจารย์บุญต่วนพูดที่ มช. ในใจคิดว่าผอดีดีไม่ได้ต่างจากไลน์ ถ้าอาสาไลน์เข้ามาถึงเจ้าหน้าที่ อปท.ไหน เจ้าหน้าที่มีความรู้ในเรื่องนั้นก็ตอบได้ แต่ถ้าเจอเจ้าหน้าที่ที่ไม่มีความรู้เรื่องนั้นๆ ตอบแบบผิดๆอาจจะผิดพลาดได้ ตอบในไลน์กลุ่มข้อมูลเผยแพร่คนที่ไม่รู้แชร์กันต่อ ประชาชนแตกตื่นกัน แต่แอปฯ ตัวนี้ดีตรงที่ว่ามีผู้ควบคุมคัดกรอง

ข่าวทุกคน อาสาสมัครส่งข้อมูลเข้ามาจะไปผ่านผู้คัดกรองก่อนว่าเขาตรงนี้มันจะเข้าข่ายของโรคอะไร หลังจากนั้นเจ้าหน้าที่ที่ควบคุมหรือคัดกรองจะโทรกลับมาหาอาสาสมัครว่ามีข้อมูลเพิ่มเติมอะไร จริงหรือไม่ สำหรับการไข้ไลน์เมื่อเราเจอเคส เราสามารถถ่ายรูปและส่งให้เจ้าหน้าที่ได้เลย ถ้าเราไม่อยากจะให้ข้อมูลหายหรือหมดอายุ เราสามารถกด keep ข้อมูลได้ ตอนแรกคิดว่าผอ.ดีดีไม่ต่างจากไลน์ คิดว่าไลน์ไวกว่า แต่ตอนหลังเข้าใจแล้วว่าเพื่อป้องกันประชาชนที่จะแตกตื่น ถ้าคนแชร์เรื่องที่เกิดหรือเจ้าหน้าที่รับผิดชอบไม่มีความรู้หรือตัดสินใจผิดมันไม่ดี ผู้ควบคุมเขาจะตรวจสอบข้อมูลก่อน นอกจากนี้ อาจจะฝากไปที่ ม.เชียงใหม่ เพิ่มในเรื่องอาสาหมู่บ้านละ 2 คนน้อยไป เพราะบางพื้นบ้นดอยอาสา 2 คนตระเวนไม่หมด ต้องไม่จำกัดตรงนี้แต่ทั้งหมดขึ้นอยู่กับผู้ควบคุมของทางท้องถิ่น สำหรับผอ.ดีดีพอได้เรียนรู้มากๆ เป็นแพทย์ที่ดีมากซึ่งควรจะมีไว้ก็เชิญชวนด้วยนะคะ ฝากทาง ม.เชียงใหม่ด้วยนะคะ ขอขอบคุณค่ะ

- **อาจารย์บุญถ้วน แก้วปินตา:** ทาง อบต.ทุ่งก่อ พุดมาคือคำว่า แดชบอร์ด อาจจะนึกภาพไม่ออกมันเป็นอะไร แดชบอร์ดเป็นตัวหนึ่งมีไว้ดูข้อมูลของผอ.ดีดี มีเจ้าหน้าที่เป็นคนดูและระบบมองเห็นทั้งคนที่มรหัสเข้าไปใช้แอปฯ และคนที่ยังไม่มรหัสผอ.ดีดี สมมุติว่าเรามีแอปฯ ผอ.ดีดีของทต.น้ำแพร่ เราก็จะเห็นข้อมูลเฉพาะของ ทต.น้ำแพร่ เห็นเฉพาะพื้นที่ของตัวเองไม่อนุญาตให้เห็นพื้นที่ของคนอื่น เพราะเกรงว่าจะเกิดปัญหาเลยให้เห็นข้อมูลเฉพาะพื้นที่ของตนเอง แต่ว่าจะมีชั้นลำดับการเข้าถึงข้อมูล ระดับอำเภอเห็นทุกอย่าง. ถ้าอยากเห็นทุกอย่างอำเภอก็สามารถเข้าไปดูได้ก็คือระดับผอ.ดีดีกลางหรือระดับจังหวัด มีอะไรที่ไหนเกิดข้อมูลอะไร สามารถเห็นได้หมดทั้งประเทศ แต่ตอนนี้ระดับ อบต.แดชบอร์ดจะเห็นเฉพาะพื้นที่ของตนเอง ผมขอทาง อบต.ทุ่งก่อประเด็นคำถามคืองานผอ.ดีดีเป็นภาระหรือเปล่า แดชบอร์ดเอามาใช้ประโยชน์อะไรบ้าง ท่านเปิดแดชบอร์ดเมื่อไหร่ ให้ผมเปิดทุกวันผมก็ไม่ทำ แต่ปกติอาสาผอ.ดีดีรายงานเข้ามา ระบบจะพยายามให้มันเป็นอัตโนมัติมากที่สุด คือทางเจ้าหน้าที่ต้องยกระดับก่อนว่าเป็นเคส ทางทีมเทคโนโลยีกับทีมนักวิจัยก็บอกว่าอย่าเป็นภาระตรงนั้นให้มาก ให้มันประมวลผลด้วยเครื่องมือของมันเอง ถ้ามันยกระดับว่าเป็นเหตุสงสัยจะส่งข้อความไปทันทีทันใดถึงผู้ที่เกี่ยวข้อง



- **น.สพ.วิศิษฐ์ วิชาศิลป์ ผู้ประสานงานโครงการฯ:** ขอตอบคำถามสั้นๆ 2-3 คำถาม จำนวนอาสาสมัครที่กำหนดไว้ 2 คนเป็นช่วงเริ่มต้น แต่ท้ายที่สุดความเหมาะสมอยู่ที่แต่ละอปท. เชียงรายผมได้ชี้แจงทุกแห่งและเข้าใจกันว่าจำนวนอาสาขึ้นอยู่กับแต่ละอปท. จะกำหนดให้ครอบคลุมในพื้นที่ ยกเว้นเทศบาลหรือ อบต.ที่มีพื้นที่ 12 หมู่บ้านและอยู่ห่างไกลกันเขาอาจจะตั้งอาสาหมู่บ้านละ 3-4 คน ได้ไม่จำเป็นต้อง 2 คน อันนี้ขอตอบคำถามแรกนะครับ ประเด็นที่ 2 กระบวนการรายงานจากอาสาสมัครผอ.ดีดีพอรายงานเข้ามา ตัวรายงานจะปรากฏขึ้นที่ แดชบอร์ด คนที่จะเห็นได้ก็คือผู้ดูแลระบบ ผอ. กองฯหรือหัวหน้าสำนักงานปลัด ระบบรายงานผู้ดูแลระบบก็จะตรวจสอบเหตุว่าจริงหรือเท็จ ทำการตรวจสอบข้อมูล หากเป็นเหตุที่เกิดขึ้นจริงก็จะส่งข้อความรายงานไปยังผู้ที่เกี่ยวข้อง เช่น ถ้าเป็นห้าไม้จะส่งไปที่ปศุสัตว์และหน่วยงานเพราะฉะนั้นในระดับอำเภอจะทราบ กรณีของเกิดโรคไข้เลือดออกหรือโรคมือเท้าปากที่ศูนย์เด็กเล็ก ระบบจะยิงข้อความไปที่ ผอ. รพ.สต. มาควบคุม ผลประโยชน์ที่ได้จากแอปฯ คือ สามารถจำกัดวงใหญ่ของการควบคุม

ป้องกันในทางระบาดวิทยา การที่จะปรีนเอาข้อมูลมารายงานสามารถปรีนได้มาจากแดชบอร์ด ข้อมูลที่ได้แต่ละเดือนสามารถนำมาประมวลเพื่อวางแผนว่าในปีต่อไป นักบริหาร ผอ.กองฯหรือปลัดฯ สามารถนำข้อมูลนี้มาสำรวจเชิงสถิติได้ว่าในหนึ่งเดือนที่ผ่านมา เหตุต่างๆที่เกิดขึ้นคน สัตว์สิ่งแวดล้อม ในเขตพื้นที่ อบท.ของตัวเอง จะทำเป็นสถิติเพื่อจัดการวางแผนหรือทำเรื่องของงบประมาณในปีถัดๆไปได้ อันนี้เป็นเรื่องที่จะชี้แจงการเพิ่มเติมในส่วนนี้

- **อาจารย์บุญถ้วน แก้วปินตา:** ส่วนหนึ่งที่ผมอยากจะทำให้เกิดก็คือ การแลกเปลี่ยนประสบการณ์จากการทำจริง ๆ ว่าในการทำงานของพวกเราได้สร้างการเปลี่ยนแปลงเรียกว่าเปลี่ยนแปลงการทำงานในเชิงความคิดของเราอย่างไร เพราะฉะนั้นคำถามคือท่านจะเปิดแดชบอร์ดเมื่อไหร่ สิ่งที่ท่านทำอยู่มันเชื่อมต่อกัน ท่านเปิดเมื่อไหร่ มันมีสัญญาณอะไรเตือนหรือจำเป็นต้องมีข้อมูลรายงานนายกฯหรือปลัดฯ อันนี้ประสบการณ์ของท่านพอจะแชร์ข้อมูลหรือแลกเปลี่ยนตรงนี้ได้ไหม เมื่อ อบท.ที่สนใจเขาจะได้วางแผนได้ มีแดชบอร์ดไม่จำเป็นต้องเปิดทุกวันหรือบางทีไม่ต้องไปเปิดจากคอมพิวเตอร์ เพราะแดชบอร์ดก็เป็นอุปกรณ์หนึ่งในการช่วยปฏิบัติงานของเรา มันสามารถบันทึกข้อมูลได้สามารถบอกได้ว่าอาสาท่านไหนทำงาน อาสาท่านไหนยังคง Active อยู่หรือต้องได้ไปกระตุ้น มันโชว์ให้เห็นอยู่ มีไหมครับ

- **คุณธนู ศิริบุญมา นักวิชาการเกษตร ทต. น้ำแพร่ อ.หางดง จังหวัดเชียงใหม่:** ผมใช้แดชบอร์ดก็หลาย ๆ เรื่อง อย่างเรื่องหมาบ้าก็มีแจ้งพิษสุนัขบ้าแล้วเจอในรัศมี 5 กิโลเมตรจึงทำการฉีดวัคซีนทั้งหมด ต้องตัดหัวใส่กล่องโฟมส่งหัวตรวจ ส่วนเรื่องของแดชบอร์ด ถ้ามี user และ password ก็ใช้ได้ ระบบมันจะสรุปให้เลย ทำให้ทราบว่ามีอาสาคนไหนรายงานไปกี่ครั้ง เราจะรู้ว่าอาสาคนไหนรายงานมีระดับประสิทธิภาพรายงานของอาสาสมัคร ABCD บอก คนไหนได้เกรด C ต้องไปกระตุ้นการที่จะสร้างเครือข่ายมาพบปะกับพี่น้อง อสม. หรืออาสาปศุสัตว์ เรารู้ว่าเกิดเหตุการณ์ขึ้นอะไรกับตำบลของเราและเราจะทำอย่างไร อาสาบางคนที่ไม่รายงาน มันต้องอาศัยความเข้าใจกับอาสาที่รายงานเพราะมันมีหน่วยคัดกรองอย่างที่อาจารย์ว่ามันไม่ได้ไปหมด ส่วนหนึ่งก็ต้องสร้างความเข้าใจให้กับอาสา

- **อาจารย์บุญถ้วน แก้วปินตา:** ในส่วนของเราเกี่ยวข้องอะไร เกี่ยวข้องกับ แดชบอร์ด แอปพลิเคชัน และภาคีเครือข่ายในระดับตำบล และเป็น keyword พูดกันบ่อยมากคือเกี่ยวข้องกับอาสาผอ.ดีดี คุณหมยรัตน์พูดชัดเจนอันหนึ่งว่าต้องมีเวทีอาสาผอ.ดีดีให้กับเขา ทาง อบต.ทุ่งกอ เชียงราย ท่านได้ทำอะไรให้อาสาผอ.ดีดีเพื่อเป็นการแชร์ข้อมูล หมอกล้วยจาก ทต.ท่าพระ ขอนแก่น พูดชัดเจนว่าทำอย่างไรให้อาสาผอ.ดีดีเป็นพวกเดียวกับเรา ตอนนั้น อสม.เข้ามาเป็นอาสาผอ.ดีดีถ้าผอ. รพ.สต.สั่งเขาทำ เพราะตอนนี้เงินเดือนเข้าขึ้นแล้วจาก 600 เป็น 1,000 บาท แต่อสาผอ.ดีดีไม่มีเงินค่าตอบแทน ณ ปัจจุบันนี้ ผมไม่แน่ใจว่า อันนี้ที่เป็นคำถามที่จะแชร์กันว่า ท่านได้ทำอะไรบ้างกับอาสาผอ.ดีดีที่อยู่ในพื้นที่ของท่าน เพราะทาง ทม.แม่เหียะ มีอาสาทั้งหมด 80 คน ทต.บึงไค้ง มีอาสาทั้งหมด 100 กว่าคน ถ้า อสม.เข้ามาเป็นอาสาผอ.ดีดีให้เราก็น่าจะดี แต่บางทีก็บอกว่าคุณยกไม่เอา นายกฯ เอา อพปร. เราจะได้ไหมครับ ว่าท่านได้ทำอะไรบ้างให้กับอาสาของผอ.ดีดีในพื้นที่ของท่าน

- **คุณหมยรัตน์ ตีเยเกษม เป็นพยาบาลวิชาชีพ สังกัดกองสาธารณสุขและสิ่งแวดล้อม ทม.แม่เหียะ อ.เมือง จ. เชียงใหม่:** อาสาจากแม่เหียะมาจาก อสม.และอาสาปศุสัตว์ แต่ที่ได้มาครั้งหนึ่งมีปัญหาเรื่อง internet และเทคโนโลยี ก็เลยมีเฉพาะกลุ่มที่สามารถที่จะใช้เทคโนโลยีได้จริง ๆ และอย่างที่อาจารย์บอกว่าตอนที่เข้าร่วมกับทีมวิจัยจะมีเงินเดือน จะมีค่าอินเทอร์เน็ตมีโทรศัพท์ให้ ซึ่งครั้งแรกทางเทศบาลให้เหมือนกับที่ทีมวิจัยให้ แต่พอหลังจากที่หมดงบประมาณวิจัยแล้ว เราก็ใช้วิธีอาสา ก็คืออาสาจริง ๆ มีจัดให้พบปะบ้าง มีเลี้ยงข้าว เลี้ยงน้ำ แต่ไม่ได้มีเงินเดือนให้เป็นรายเดือน ไม่มีค่าอินเทอร์เน็ตให้ แต่ด้วยความที่บางทีพี่ ๆอาสาสมัยก่อนเขามีค่าอินเทอร์เน็ตให้บางคนเขาบอกว่าไม่เอา เพราะว่าเน็ตบ้านเขาก็มีหรือเน็ตโทรศัพท์เขาก็มี เขาไม่ได้ใช้อินเทอร์เน็ตอะไรมากมายในการที่จะรายงานเหตุการณ์ให้เรา สมมุติถ้าโทรศัพท์เขาไม่มีเน็ต ถ้าออกไปนอกบ้าน เขาไม่ได้รายงานเวลากลับมาบ้านเขาใช้เน็ตบ้านเขารายงานได้

พี่ๆเขาก็เสนอกันมาแบบนี้บางทีเขาก็จะมีความยุ่งยาก ถ้ามีการเบิกค่าอินเทอร์เน็ต เบิกค่าอะไรให้เขาจะมีปัญหาในเรื่องของการเบิกจ่ายงบประมาณ แต่ถ้าเป็นกรณีพบปะอาสาจัดได้บ่อยแค่ไหนก็ได้ แล้วแต่ความสามารถของท่าน ดูแลรับรองเลี้ยงน้ำเลี้ยงข้าวก็จะเป็นส่วนนั้นไป อย่างของเทศบาลเมืองแม่เหิยะแต่ค่าตอบแทนยังไม่มีช่องทางในการเบิกจ่ายให้หรือใครมีไอเดียมีช่องทางเผื่อมีจะได้ไปปรับใช้ได้ค่ะ

**- สิบเอกศักดิ์สิทธิ์ ตำแหน่งนักป้องกันและบรรเทาสาธารณภัย ตำบลทุ่งก่อ อำเภอเชียงรุ่ง จังหวัดเชียงราย:**  
ผมจะเปิดแดชบอร์ดเฉพาะเวลาถึงสำนักงาน สะดวกเปิดในคอมมากกว่า ตอนนี้เป็นปัญหาอยู่ ก็จะนำปัญหาตรงนี้ปรับเปลี่ยนแก้ไข เพราะผู้ดูแลระบบมีอยู่ 2 คน อาจจะมีปรับเปลี่ยนถ้าผมไม่อยู่ก็จะให้เขาไปดูการดูแลอาสาสมัครตัวนี้ก็เป็นปัญหาอยู่อย่างหนึ่ง กลุ่มแรกของผมจะเป็นสมาชิกสภาหน้าที่ผมโดยท่านประธานสภาในที่เขต หากมีเหตุไต่ถามสมาชิกเป็นคนแจ้ง เขาเห็นรูปธรรมในการแก้ไขปัญหา เขามาคุยกันในสภาให้ความสนใจและไม่ทอดทิ้งปัญหานี้คือกลุ่มที่ 1 อาสาสมัครนี้ยังอยู่ กลุ่มที่ 2 ก็จะเป็น อสม. ก็สามารถดูแลได้ โดยผู้ดูแลระบบอีกคนเป็นเจ้าหน้าที่สาธารณสุข เวลาเขาประชุมอะไรกันก็คุยกันเรื่องนี้ และกลุ่มที่ 3 กลุ่มผู้ใหญ่บ้านส่งมาคือเอาคนในหมู่บ้านที่ใช้งาน แอปพลิเคชันได้กลุ่มพวกนี้ก็หาไม่ได้รายงาน ผมก็อาศัยวิธีการแก้ปัญหาคือลองดูในการรายงานประจำเดือนของเราว่าอาสาสมัครไหนไม่ได้รายงานบ้าง ผมก็จะจัดไว้รวบรวมส่งหนังสือไปยังผู้นำหมู่บ้านช่วยพูดในเวทีประชุมหมู่บ้าน ดูแลเขาหน่อยหรือว่ามีงบประมาณ ผมอยากให้กลุ่มนี้ทบทวนนำเขากลับมาใช้พอดีดี นี่คือวิธีการแก้ไขก่อนนำเอาอาสาสมัครมาทบทวนการใช้ต่อไป สิ่งที่ผมอยากจะทำต่อเนื่องอีกอย่างคือ การซ่อมแผนบนโต๊ะ หมายถึงว่าเอาหัวหน้าส่วนราชการมานั่งคุยกัน ถ้าเกิดใช้หัวदन คุณรับแจ้ง คุณมีหน้าที่อะไร ใครทำอะไร ถึงแม้ไม่มีงบประมาณส่วนกลางก็จะทำต่อไป พัฒนาตรงนี้อีกที ผมขอแชร์ประสบการณ์เท่านี้ก่อนครับ

**- อาจารย์บุญญวัฒน์ แก้วปินตา:** อสม.บางท่านก็เป็นอาสาสมัครดีแต่เขาก็อยู่ในเชิง รพ.สต.. ในส่วนของ อปท.เราซึ่งเป็นเจ้าของระบบพอดีดี ทำอย่างไรเพื่อรักษาอาสาสมัครของเราให้อยู่กับเรา ถึงแม้ว่าไม่เต็มร้อยอยากให้เกิดความผูกพันตรงนี้ ตอนที่พอดีดีเริ่มครั้งแรกจะอย่างไรให้ อปท.สามารถดูแลอาสาสมัครให้ทำงานได้อย่างต่อเนื่อง ทางพอดีดีก็เลยสนับสนุนงบประมาณให้ อปท.ละ 30,000 บาท ถือเป็นแนวทางหนึ่งจะมีแนวทางใหม่ใหม่ มีไลน์กลุ่มของอาสาสมัครดีดี มีประธานอาสาสมัครดีดีอยู่ในส่วนของเราที่อยู่ตรงนี้ เราน่าจะทำอะไรในพื้นที่ของเรา

**- น.สพ.วิศิษฐ์ วิชาศิลป์ ผู้ประสานงานโครงการฯ:** ผู้ประสานโครงการพอดีดี ใครก็ได้สามารถเป็นอาสาสมัครดีดีแต่ส่วนใหญ่เป็น อสม.เกือบ 60 เปอร์เซ็นต์ ส่วนหนึ่งก็เป็นอาสาสมัครสัตว์ ส่วนต่างๆเหล่านี้ ผมคิดว่าผู้ดูแลระบบอย่าง ที่ อบต.ทุ่งก่อ เชียงราย ถ้าประชาชนเขาเห็นมีการตอบสนองรวดเร็ว ประชาชนมีความสุข อาสาสมัครมีความสุข เขาสะท้อนมาให้ผมเลยว่า อาจารย์ถ้าทำงานไปแล้วหยุดหมดไม่มีอะไรตอบสนอง เขาจะไม่เอาแล้วผมจะไม่เป็นอาสาสมัครแล้ว แต่เขาบอกว่าระบบนี้โอเคใช้ได้ ระบบนี้สามารถบรรจุเข้าไปในแผนได้ก็จะเป็นเครื่องมือของส่วนท้องถิ่นและเอามาใช้ประโยชน์ได้อย่างเต็มที่ ตรงนี้อยากให้เคลียร์อย่างชัดเจนว่าอาสาสมัครดีดีไม่ได้จำกัดว่าใครเป็นได้ ใครเป็นไม่ได้ ส่วนเรื่องจำนวนอาสาสมัครที่มีในท้องถิ่นแล้วแต่ อปท.จะเป็นผู้ตั้งขึ้นมา ขอขอบคุณครับ



- **อาจารย์บุญต่วน แก้วปินตา:** อาสาเป็นบุคคลที่สำคัญหนึ่งของผอ.ดีดี เขาต้องเป็นคนที่รู้เหตุการณ์ผิดปกติในพื้นที่ของเขา และเขาต้องเป็นคนรายงาน ถ้าเขาไม่รายงานมีเหตุการณ์ แดชบอร์ดก็ไม่ได้บันทึกไว้ เพราะฉะนั้นบันทึกได้ก็ต่อเมื่ออาสาสมัครรายงาน แอปพลิเคชันผอ.ดีดีถ้าเราอยู่ในระบบมาหลายปีอาสาสมัครดีดีเป็นบุคคลหนึ่ง ควรสร้างให้เขามีอารมณ์ที่จะทำงาน มีความรู้สึกว่าเป็นเจ้าของ เขามีคุณค่านี้คือความรู้สึกทางอารมณ์ล้วนๆ เท่าที่ฟังประเด็นพวกนี้ประเด็นที่เชื่อมต่อมาทำงานมา 4 ปีแล้ว ผมขอถามคำถามทิ้งไว้ ท่านที่มีหน้าที่ดูแลแดชบอร์ดคิดว่าอาสาของท่านต้องทำอะไรเพิ่มเติมอีกเพื่อให้ระบบผอ.ดีดีของ อบต. สามารถเดินต่อไปได้ ท่านคิดว่าจะต้องทำอะไรหลังจากท่านมีประสบการณ์ทำผอ.ดีดีมา 2-4 ปี ท่านเห็นจุดอ่อนหรือจุดที่ยังไม่ดี ท่านจะต้องทำอะไรเพิ่มเติมขึ้นไปอีก เพื่อให้ระบบผอ.ดีดีมีความเข้มแข็งและความยั่งยืนสามารถเป็นเครื่องมืออันหนึ่งที่สร้างความเชื่อมั่นให้กับประชาชนได้ ท่านคิดว่าควรจะทำอะไรเพิ่มเติมอีกครับ



- **อาจารย์บุญต่วน แก้วปินตา:** สิ่งที่แลกเปลี่ยนมีประเด็นเยอะมากที่น่าสนใจ ทั้งในแง่การเอาผอ.ดีดีมาใช้แล้วเกิดอะไรดีขึ้นใน อบต.ของท่านที่เป็นส่วนที่ช่วยเหลือประชาชน อันที่สองคือ ท่านที่ทำและปฏิบัติงานกับอาสาสมัครดีดี ผมได้ keyword หลายตัว ทำอย่างไรที่จะเชื่อมตัวเรากับ อบต.กับอาสาสมัครดีดี ทำอย่างไรให้เขามีอารมณ์ความรู้สึกภูมิใจทำให้เขาเกิดความภาคภูมิใจนี้คือ keyword ที่สำคัญ อบต.ทุ่งก่อ เชียงราย รู้ว่าอาสาท่านไหนอ่อนไป อาสาท่านไหน Active อันนี้ท่านรู้ถ้าคนไหนเข้มแข็งคนนั้นต้องจับให้ติด ทม.แม่เหียะ เชียงใหม่ จัดพบปะ เลี้ยงช้างเลี้ยงม้าเพื่อสร้างความผูกพัน สำหรับคำถามสุดท้ายเป็นคำถามที่ทำทนายว่าอะไรควรจะทำเพิ่มเติมในการทำงานของผอ.ดีดี ยกตัวอย่าง อบต.ทาเหนือเป็นชุมชนป่าเกอญ่ก็เห็นวิถีชีวิตชนเผ่า อาจจะช่วยเสนอแนวคิดว่าจะทำอะไรจากประสบการณ์ของท่านเอง

- **คุณเกียรติศักดิ์ บันแจ่ม เจ้าพนักงานป้องกัน อบต.ทาเหนือ อ.แม่ื่อน จ.เชียงใหม่:** ถ้าเราเอาระบบการแพทย์ฉุกเฉินมาบูรณาการเวลาออกเหตุจะต้องมีรูปภาพ เราสามารถใช้ข้อมูลตรงนี้ได้ไหมเราใช้การแพทย์ฉุกเฉินมาด้วย ชุดกู้ชีพ กู้ภัยของแต่ละตำบลรวมถึง อปพร. ในงานป้องกันก็จะมีกรรายงานว่าผู้ป่วยก็เคส เป็นการสรุปข้อมูลเพราะข้อมูลของพวกเราก่อนหน้านี้ของผอ.ดีดีเป็นข้อมูลที่น่าเชื่อถือกว่า

- **คุณชยาดา ปัญญาภัณฑ์ ตำแหน่งนักวิชาการสาธารณสุขชำนาญการ อยู่กองสาธารณสุขและสิ่งแวดล้อม ทต. ห้วยสัก อำเภอเมือง จังหวัดเชียงราย:**  
จริง ๆ ระบบผอ.ดีดีเป็นระบบที่ดีมาก แต่สิ่งที่เรายังขาดก็คือ การคืนข้อมูลให้กับท้องถิ่นขึ้นข้อมูลให้กับชุมชนเราเองว่าสิ่งที่เราทำไปแล้วมันได้อะไรกับท้องถิ่นเราบ้าง ทาง ทต.ห้วยสักยังไม่ได้ทำ แต่ปีนี้เราจะไปคืนข้อมูลเพื่อให้ได้อารมณ์ของ อสม.เพื่อให้เขาได้มีส่วนร่วมและให้เขาได้เป็นเจ้าของพื้นที่จริงๆ ว่าเขาได้รับผลประโยชน์อะไร คิดว่าตรงนี้ทางที่อื่นถ้ามีเคสคืนให้เขาว่าตอนนี้เราทำอะไรอยู่ แล้วเราได้อะไรก็จะทำให้เชื่อมกับอาสาของเราได้มากขึ้นและเขาก็ตอบสนองระบบเราได้มากขึ้นค่ะ

- **คุณอนุชณีย์ คำทีระ ทต.ท่าสาย อ.เมือง จ.เชียงราย:** ในฐานะที่เป็นผู้ดูแลระบบและเป็นอาสา ถ้าถามว่าจะทำอย่างไรให้ระบบผอ.ดีดีในตำบลเดินทางไปได้ต่อคือต้องแก้ที่ปัญหา ปัญหาของ ทต.ท่าสายคือ 2 เรื่องใหญ่ๆ คือ เรื่องแรกให้อาสารายงานเหตุการณ์ปกติทุกวันทีห้วยออก คือวันที่ 1 กับ 16 ของทุกเดือน ส่วนใหญ่อาสาของเราเป็น อสม.และผู้นำชุมชน ภารกิจของเขาเยอะ ผู้ดูแลระบบสามารถเพิ่มเบอร์ ผู้ที่รับแจ้งเตือนในหน่วยงานที่เกี่ยวข้องเวลาพบเหตุผิดปกติแต่อยากขอให้เพิ่มเติมเกี่ยวกับการเพิ่มเบอร์อาสากรณีที่ว่าทุกวันที่ 1 กับ 16 ของทุกเดือนให้มี SMS แจ้งเตือนไป

ยังอาสาว่าจะต้องมีกรรงานเหตุปกติเข้ามาในระบบ เบื้องต้นเราเคยแก้ปัญหาแล้วคือการตั้งไลน์กลุ่มซึ่งเราเป็นคน  
ทักไปว่าเขารายงานทุกไม่พบเหตุผิดปกติในวันที่ตกลงกันไว้ และอาสากรรงานมากก็เข้าไปดูในแดชบอร์ด อันนี้จะได้รู้  
ว่าเราเข้าไปตอนไหนคือเข้าไปตอนที่เขารายงาน ทด.ทำสายมีรายงานทั้งหมด 8 ครั้ง ระบบจะแจ้งให้ทุกคนทราบ มีแค่  
เหตุการณ์เดียวที่ไม่มีแจ้งในระบบคือ ไม้ตาย 13 ตัวในคอกเดียว ไม้รู้ว่าไม้เป็นโรคอะไรตายไม่มีสัตวแพทย์มาลง อาสา  
แก้ปัญหาโดยการฝังไม้แล้วก็ใส่ปูนขาวโรยและเราทำการล้อมวงไม้ไม่ให้ไม้ในบ้านอื่นตายเพิ่ม โดยรวมแล้วไม้มันหนาว  
ตายค่านั้นคือสถานการณ์แรก เรื่องที่สองคือการไม่รายงานของอาสาเราแก้โดยที่แจ้งคนที่เขาเชื่อ ก็คือ ผอ.รพ.สต.เราจะ  
มีเคสว่าอาสาในระบบผู้ควบคุมแดชบอร์ดจะเห็นได้ว่าเขาจะเห็นอาสาเราแบ่งเป็น 3 เกรด คือ ABC ถ้าไม่รายงานเลย  
ถือเป็น C ที่บอกว่าทำไมต้องแจ้ง ผอ.รพ.สต.เพราะเขาสามารถบอก อสม.ได้ เพราะถือว่าเป็นภารกิจหนึ่งที่เขาต้องทำ  
อีกเรื่องโชคดีของ ทด.ทำสายคือนายกฯท่านเข้ามาดูเรื่องนี้ตั้งแต่แรก เมื่อเดือนพฤศจิกายนปี 2560 เราขอให้นายกฯ  
บรรจุการใช้ผ่อติดีในแผน 4 ปีตามเทศบัญญัติถือว่าเป็นหน้าที่ของเทศบาลอะไรที่เป็นนโยบายมันจะทำให้ได้ง่ายมากส่วน  
แรงจูงใจที่จะทำให้มันไปต่อคือ ทด.ทำสาย จะยึดหลักว่าอย่าเอาเงินเป็นที่ตั้ง เราไม่มีการให้ตัวเงินหรือสิ่งของกับอาสา  
เราจัดประชุม 3 ครั้ง ครั้งแรกคืออบรมอาสาจากผ่อติดีเชียงราย ครั้งที่สองคือดินันเป็นวิทยากรอบรมอาสาเอง ครั้งที่  
สามคือการทำเรื่องคืนข้อมูลซึ่งเพิ่งเสร็จไปเมื่อวันที่ 26 พ.ย. ที่ผ่านมา งบประมาณ 30,000 บาทจึงยังไม่ได้ใช้เลย  
เขียนโครงการเพิ่มเติมในการจัดตั้งศูนย์ฯ โดยมีนายอำเภอเป็นที่ปรึกษา มีประธานศูนย์ฯ ศูนย์ฯก็อยู่ในสำนักปลัด  
อยากแนะนำคือ Feature ที่มันซ้ำตัดออกได้ใหม่ เพราะอาสาพิมพ์ทีเดียวจะได้จบ การที่คลิกไปเรื่อยๆจะทำให้ซ้ำ  
รายละเอียดตรง Detail มันเยอะเกินไป อันนี้คือข้อสังเกตของอาสาที่ใช้งาน ส่วนที่เพิ่มมาคือผู้ช่วยติดเตียง ตรงนั้นเห็น  
ด้วยกับที่บอกว่าให้เป็นแค่แจ้งว่าต้องการรับความช่วยเหลือ แต่อย่าให้มันซ้ำกับ LTC (long term care) อยากให้หัวข้อ  
ที่ระบุย่อยลง อาสาแจ้งว่าต้องกรอกเยอะ วันนี้นายกฯท่านไม่ได้มาร่วม แต่ท่านฝากเรื่องนี้มาให้ช่วยอาสาเพราะอาสา  
เรามีอายุแล้ว ขอขอบคุณค่ะ

- **อาจารย์บุญถ่วน แก้วปิ่นตา:** เครื่องมือนี้เรายกให้ อปท.เป็นคำถามว่ามันมีประโยชน์แล้วท่านจะไม่ใช้หรือท่านจะไม่  
เปลี่ยนแปลงหรือ มีอะไรที่คิดว่าเราจะต้องทำหรือเปลี่ยนแปลงปรับปรุงเพื่อให้ระบบผ่อติดีมันดีสำหรับอปท.ของเรา  
ต่อไป หรือว่ามีอะไรที่ท่านยังไม่ได้ทำแล้วท่านอยากทำเหมือนกับทางอบต.ทาเหนือเมื่อสักครู่นี้เป็นประเด็นอันหนึ่ง

- **คุณหทัยรัตน์ ตีเยเกษม เป็นพยาบาลวิชาชีพ สังกัดกองสาธารณสุขและสิ่งแวดล้อม ทม.แม่เหียะ อ.เมือง จ.  
เชียงใหม่:**

ขออนุญาตเพิ่มเติมมีประเด็นที่ท่านอาจารย์เลิศรักได้สอบถามไว้ว่าในสถานการณ์ปกติเราจะใช้ประโยชน์อะไรจาก  
แอปพลิเคชันผ่อติดีก็เลยนำเสนอว่าอยากจะให้มีการทำเกี่ยวกับการสำรวจข้อมูลประชากรสุนัขและแมว การทำวัคซีน  
เพราะสิ่งนี้เป็นสิ่งที่ทุก อปท.ทุกที่ต้องทำ เราให้อาสาหรือ อสม.หรืออาสาสมัครในแต่ละท้องถิ่นสำรวจสุนัขและแมวอยู่  
แล้ว ถ้าเราจะทำให้มันง่ายขึ้นโดยการขอทางทีมเทคโนโลยีทำฟังก์ชันให้เหมือนกับโปรแกรมที่เรารายงานให้กับปศุสัตว์  
ออกมาแล้วก็ให้อาสาสมัครเขารายงานข้อมูลประชากรสุนัขเข้ามาในระบบได้เลยโดยที่เราไปเก็บข้อมูลมาจากแดช  
บอร์ด อันนี้เป็นโปรแกรมที่คิดว่าเราทุกคนน่าจะได้ใช้ประโยชน์จากตรงนั้นก็คือว่าเป็นงานที่เราต้องทำอยู่

- **น.สพ.ปองพล หอมคง จากเทศบาลนครเชียงใหม่:** ตอนแรกสับสนกับการใช้งานแดชบอร์ด วันหนึ่งเราอยากใช้  
งานในส่วนที่เราสนใจจึงปรึกษากับทีมเทคโนโลยีโครงการผ่อติดีเพื่อดึงข้อมูลมาให้เรา พอมีการรายงานเกิดขึ้นแม้ว่าจะ  
เป็น Zero Report ก็ตาม ข้อมูลที่เข้าไปสู่ผ่อติดีก็เลยเยอะมาก ตอนนั้นคิดกันอยู่ว่าข้อมูลที่เข้ามาจะสร้างความลำบาก  
ใจให้เราไหมว่ามันจะเป็นเรื่องร้องเรียนประหลาด อาสาสมัครที่เข้ามาของเรามีอยู่ประมาณ 100 กว่าคน เราเชิญทุกคน  
ที่เป็นผู้นำชุมชนที่อยู่ในเขตเชิญมาฟังก่อน ถ้าสนใจช่วงบ่ายก็อยู่อบรมต่อมาเรียนรู้และพัฒนาไปด้วยกัน การที่มีข้อมูล  
เยอะๆ ผมว่ามันเป็นประโยชน์ที่เราจะเอาไปดำเนินการต่อจริง การสำรวจข้อมูลลงทะเบียนสุนัข แต่อันนี้ตัวอย่างตัวผม

เองปีนี้เทศบาลนครจะจัดโครงการโดยใช้งบประมาณของเทศบาลเอง ปีแรกเราใช้งบโครงการ สปสช.เป็นโครงการ โบนัส แต่ตอนนี้จะใช้เงินของเทศบาลเลย ผมใช้คำว่า One Health อยากบีบรัดไปปีหน้าคิดจะทำเรื่องของหมากัดหรือ หมากัดที่ถูกกัด แล้วคนที่ถูกหมากัดต้องเข้าไปโรงพยาบาลในเขตเทศบาลนครโรงพยาบาลที่ใช้สิทธิ์ประกันสุขภาพข้อมูล ของคนที่เข้าโรงพยาบาลที่ไม่ได้เข้าลงทะเบียนของเขตเทศบาลนครจะหายไป ก็เลยสนใจอยากจะทำ ข้อต่อของ แอปพลิเคชันผ่อดีดีก็มีคืออยากเก็บสำหรับคนผู้สูงอายุ ข้อมูลยิ่งเยอะก็เราสามารถนำไปวิเคราะห์ได้ คนที่ยังไม่ได้ทำก็ อาจจะนึกว่าตัวนี้เป็นหนึ่งในเครื่องมือที่ให้ผมเอาไปทำงานวันหนึ่งผมอาจจะไม่ใช่เครื่องมือนี้แต่ผมมีหลายเครื่องมือผม สามารถหยิบใช้ได้ Zero Report เราทำทุกวันเพื่อความเคยชิน พอถึงเวลาเราจะไม่ได้พลาดเป็นหนึ่งในเครื่องมือที่เราจะ ได้นำไปใช้

- อาจารย์บุญญวัฒน์ แก้วปินตา: มีท่านไหนที่อยากจะพูดในเวทีนี้บ้างครับ

- คุณจาวรธรรม ชัยชม หัวหน้าสำนักปลัด ทต.ปึงโค้ง อ.เชียงดาว จ.เชียงใหม่: งานสาธารณสุขก็อยู่ใน ภาระงาน ของสำนักปลัด เป็นอีกสาขาหนึ่งที่หัวหน้าสำนักปลัดที่จะต้องเรียนรู้และทราบเราเริ่มต้นกันมาเกือบ 4 ปีแล้ว ตอนนั้น รับมาด้วยความมั่นใจ แต่พอ ณ วันนั้นมาถึงตอนนี้ เรารู้สึกว่าเราก้าวข้ามผ่านตรงนั้นไปแล้ว มันเหมือนกับว่าเป็น อัตโนมัตินในการทำงานใหม่ๆ เริ่มต้นใน 1-2 ปีแรก พอเข้าปีที่ 3 แดชบอร์ดทำงานด้วยตัวของมันเอง อาสาทำด้วยตัว ของเขาเอง เทศบาลเป็นคงไม่ได้จ่ายเงินให้กับอาสาและไม่ได้จ้าง ณ ปัจจุบันอาสาขับเคลื่อนด้วยตัวเขาเอง เขาเห็นว่า ชุมชนได้ประโยชน์จากการใช้งานในแต่ละครั้งที่ผ่านมา และเราก็มีผลงานที่โดดเด่นในเรื่องของการป้องกันโรคระบาด จากไก่เพราะว่าบ้านเราเป็นพื้นที่น้องชนเผ่า มีมูลนิธิสโกลไปดูงานที่เรา มีหน่วยงานจากสภรฐมาดูงานที่เรา ทุกท่านที่ ดำเนินการแล้วหรือว่าเพิ่งดำเนินการหรือกำลังตัดสินใจ ท่านลองเข้าไปดูตัวอย่างหลายๆตัวอย่าง คิดว่าน่าจะเป็น ประโยชน์เป็นโครงการที่อยู่แบบยั่งยืนได้ด้วยตัวของแอปพลิเคชันและด้วยตัวของอาสาเอง

- อาจารย์บุญญวัฒน์ แก้วปินตา: การทำงานร่วมกันกับภาคีเครือข่าย อุบัติการณ์ของการเกิดไข้เลือดออก มันต้องไม่มี หรือว่ามีจำนวนลดลง เมื่อมีตัวแอปพลิเคชันผ่อดีดีในการช่วยนับลูกน้ำยุ่งลายเกิดขึ้น เราอยากให้เกิดรูปแบบการ ทำงานร่วมกันระหว่าง อปท.กับ รพ.สต.เมื่ออาสามีการรายงานทุกอย่างเข้าไปแล้วค่าดัชนีลูกน้ำยุ่งลายเกินมาตรฐาน อปท.ต้องทำอะไร นี่คือนี่ที่ ทต.ปึงโค้งกำลังทำอยู่ แอปพลิเคชันเกี่ยวกับนับลูกน้ำยุ่งลายสามารถรายงานผลได้ มีใคร จะเพิ่มเติมไหมครับ

- สิบเอกอลงกรณ์ อินนะปุสะ นักวิเคราะห์นโยบายฯ อบต.ห้วยเกตุ อ.ตะพานหิน จ.พิจิตร: อยู่ในส่วนของสำนัก ปลัดเรื่องความรู้เกี่ยวกับสาธารณสุขคือไม่มีเลย ปัญหาแรกคือการไม่ให้ความร่วมมือของบางส่วนงานใน อปท. ระดับ หัวหน้าหน่วยงานหนึ่งเขาให้ไม่ให้ความร่วมมือกับระบบนี้ พอมีหนังสือเชิญประชุมเขาก็ไม่มา มันเป็นปัญหาแรกขนาด ระดับหัวหน้าหน่วยงานยังไม่ให้ความร่วมมือเลย ก็ไม่รู้ว่าเขากลับข้อมูลจะรั่วไหลไปสู่ส่วนกลาง ปัญหาที่สอง คืออาสา บางท่านไม่มีอินเทอร์เน็ต บางคนมีการรายงานเข้ามาก็กดรายงานเป็นรายงานทดสอบ ไม่ได้กดเป็นเหตุการณ์จริง อยากจะให้ทางระบบเพิ่มข้อมูลการรายงานเกี่ยวกับไฟฟ้าดับ ถนนชำรุด น้ำไม่ไหล และพื้นที่ที่ผมอยู่ก็มีปัญหาไฟป่า ด้วย อัคคีภัยก็เป็นปัญหาระดับต้นๆ ทาง อปท.จะมีการจัดตั้งศูนย์ดูแลผู้ป่วยติดเตียงโดยให้สำรวจว่าบ้านผู้ป่วยอยู่ ตรงไหนจึงสนใจให้เพิ่ม ณ จุดนี้ด้วยครับ

- คุณพลทรัพย์ อินนะปุสะ ผู้ช่วยนักวิเคราะห์นโยบายฯ อบต.ห้วยเกตุ อ.ตะพานหิน จ.พิจิตร: เรามี อสม.161 คน แต่มีผู้สูงอายุมากกว่า 100 คน ที่เล่นได้ก็อาจจะจะเป็นลูกหลาน เลยตกลงกับท่านปลัดฯว่าไม่มุ่งที่ อสม. อย่างเดียว มี ทางผู้นำชุมชนท่านสนใจ ส่วนไข้เลือดออกของเราเรื่องลูกน้ำยุ่งลายทาง รพ.สต.ยังไม่ร่วมเพราะเขาเคยชินกับกรอก ข้อมูลในกระดาษ ก็เลยไม่รู้จะทำอย่างไร เพราะผู้ใหญ่บางท่านเขาไม่เข้าร่วม เขาไม่เอาด้วย เลยไม่รู้จะทำอย่างไร เรา



อยากใช้มากจริง ๆ อ.ตะพานหิน เป็นที่เดียวมี อบต.ช่วยเกตุเราประกวดหลายรางวัลที่นำเงินเข้า อบต.เราเลยมองว่าตัวนี้ดีที่สุดแล้ว กลับไปทำหน้าบอกว่าจะไปทำเองว่าปีหน้าเราจะต้องทำให้ได้ถึงแม้จะไม่ได้ทุกตัวในแอปพลิเคชัน มีแต่เราจะทำในส่วนที่ชุมชนเราทำได้ ขอขอบคุณค่ะ

- อาจารย์บุญญวัฒน์ แก้วปิ่นตา: ผมขอขอบคุณทุกคนที่ให้เกียรติเข้ามาร่วมทำให้เกิดการเรียนรู้ที่ดีกับการทำงานของพ่อที่ดี ผมอยากจะขออนุญาตจบด้วยคำพูดที่ว่า เราทุกคนสามารถเปลี่ยนแปลงและเติบโตได้ด้วยความพยายามด้วยประสบการณ์ที่เราได้ทำ มนุษย์มีความสามารถที่จะเรียนรู้ได้ตลอดเวลาขณะเดียวกันสมองของเราก็สามารถพัฒนาได้ตลอดเวลาสมองเปลี่ยนแปลงได้ ผมขอจบเวทีของพวกเราที่ดูและระบบพ่อที่ดีเท่านี้ สวัสดีครับ

---

## เวทีแลกเปลี่ยน : อาสาสมัครพ่อดีดี

โดยมี นายทงศักดิ์ ปวงสายใจ (รองฯเอ), นายคงฤทธิ์ โสตาคำแสน ดำเนินรายการ และ น.ส.สรญา ดวงแก้วเรือน (น้องต๊าก) อบต.แม่ทา จ.เชียงใหม่ ทำหน้าที่เป็นเลขานุการ



- น้องต๊าก สรญา ดวงแก้วเรือน: ขอตัวแทนในแต่ละภาคเริ่มต้นด้วยเชียงใหม่ก่อนค่ะ ลองมาแลกเปลี่ยนการใช้งานพ่อดีดีในพื้นที่กันค่ะ
- อาสา อบต.ร้องวัวแดง จ. เชียงใหม่: สวัสดีเจ้า ข้าเจ้า นางสาวศิริรัตน์ วรากร จากตำบลร้องวัวแดง ตำบลสันกำแพง จังหวัดเชียงใหม่ โครงการพ่อดีดีเป็นประโยชน์อย่างมากสำหรับหมู่บ้าน เพราะว่าหมู่บ้านนี้เวลาเซ็คลูกน้ำยุ่งลาย ก็ใช้แอปพ่อดีดีส่งไปถึงจังหวัด แล้วคุณหมอก็เป็นคนทราบเรื่องทุกอย่าง อสม.ทุกคน จะทำทุกคนเลยคะ ขอขอบคุณเจ้า
- คุณคงฤทธิ์ โสตาคำแสน: ขออนุญาตถามกลับทุกคนครับ ที่บอกว่า อสม. นี่หมายถึงว่าคนที่มียุเออะก็สามารถทำได้ ใช่หรือไม่ครับ
- อาสา อบต.ร้องวัวแดง จ.เชียงใหม่ คุณศิริรัตน์ วรากร: ใช่คะ ทำได้ทุกคนคะ
- คุณคงฤทธิ์ โสตาคำแสน: แล้วก็ก่อนหน้าโน้น อย่างเรารายงานเป็นกระดาษเข้าไปทุกเดือนทุกสัปดาห์
- อาสา อบต.ร้องวัวแดง เชียงใหม่ คุณศิริรัตน์ วรากร: ทุกสัปดาห์คะ รายงานเข้าจังหวัดทุกเดือนทุก ๆ วันศุกร์ จะต้องเป็นวันที่เราออกสำรวจทุกอาทิตย์ เวลาส่งไปแล้วหมอมจะเป็นคนสรุปอีกทีหนึ่งคะ

- **คุณคงฤทธิ โสดา คำแสน:** พอใช้แอปพลิเคชันแล้วเป็นยังไงบ้าง ได้รับการตอบสนองมากขึ้นหรือชาวบ้านให้ความร่วมมือร่วมมือยังไงบ้างครับ



- **อาสา อบต.ร้องวัวแดง เชียงใหม่ คุณศิริรัตน์ วราภร:** ค่ะ ชาวบ้านให้ความร่วมมือ เพราะว่าแต่ก่อน เขาคิดว่าเป็นหน้าที่ของ อสม. ที่จะต้องคว่ากะโหลกกะลาทุกอย่างให้ แต่เดี๋ยวนี้ ชาวบ้านก็ช่วยกันดูแลค่ะ แต่ก็ต้องลงพื้นที่ทุกวันนี้นะ ค่ะ ไม่เหนียวเลยค่ะ ขอบคุณค่ะ

- **อาสา ทต. ท่าพระ คุณบัวลอย สนใจ:** สวัสดีค่ะ ดิฉันนางสาว บัวลอย สนใจ มาจากเทศบาลตำบลท่าพระ เป็นผู้ใหญ่บ้านและเป็น อสม. ด้วยค่ะ มีเจ้าหน้าที่จากมหาวิทยาลัยเชียงใหม่ไปให้ความรู้อบรม แล้วก็สมัครเข้าร่วมผอ.ดีดีก็เป็นแอปฯที่ดี ให้เราได้ส่งข่าวสารที่รวดเร็วไปที่ศูนย์กลาง เราก็สามารถที่จะป้องกันเกี่ยวกับโรคระบาดได้รวดเร็ว เข้าร่วมแล้วก็มีการอบรมเกี่ยวกับโรคพิษสุนัขบ้าณะ ตอนนั้นเตรียมงานกันที่วัดท่าบุญ ก็มี อสม. มาบอกว่ามีสุนัขตัวหนึ่งปกติจะไม่ดุร้าย แต่วันนั้นดุร้าย แล้วพระที่วัดก็เลยจับไปขังไว้ พอตอนเช้าสุนัขตาย ก็เลยมาเล่าให้ฟัง แล้วรายงานไปที่เทศบาลตำบลท่าพระ กองสาธารณสุข แล้วก็โรงพยาบาลส่งเสริมสุขภาพตำบลบ้านหนองบัวดีหมี ตำบลท่าพระ ทางคุณหมอบอกว่าให้รายงานเข้าแอปฯที่เราเข้าร่วมอบรมด้วย ก็เลยรายงานไปเกี่ยวกับสุนัขที่เสียชีวิตไป ที่นี้ทางเจ้าหน้าที่ก็แจ้งทางปศุสัตว์เขาก็ไปดำเนินการให้ พระที่สัมผัสกับสุนัขตัวนั้นไปฉีดยาป้องกัน และพระที่วัดที่สัมผัสก็ไปฉีดวัคซีน และฉีดวัคซีนป้องกันหมาทุกตัวในวัด นี่เป็นเรื่องจากประสบการณ์ค่ะ ขอบคุณค่ะ

- **คุณคงฤทธิ โสดา คำแสน:** ครับขอบคุณครับ เท่าที่ลองฟังดู มีหลายๆท่าน หลายภาคส่วนเข้ามาร่วม การแก้ปัญหาเริ่มจากอาสาที่เป็นผู้ใหญ่บ้าน ซึ่งมีสายเลือดฝ่ายปกครองผสมอยู่ในตัว ก็เลยดำเนินการได้เร็วขึ้น และรู้ว่าควรแก้ไขปัญหายังไง ส่วนเจ้าหน้าที่ของภาครัฐที่อยู่ใกล้ตัวชุมชนที่สุดก็คือ อบต.หรือว่าเทศบาล อบท. ต่างๆก็เป็นหน่วยงานภาครัฐที่อยู่ใกล้กับประชาชนมากที่สุด ก็เข้ามาดำเนินการแก้ไขปัญหาเราจะเห็นว่าหลายๆภาคส่วนลงมาช่วยกันครับขอบคุณท่านครับ

- **อาสา อบต.และ จ.น่าน คุณประเสริฐ ใจกรม:** ครับผมเป็นผู้ใหญ่บ้านท่าดอนชัย ตำบลและ จังหวัดน่าน คือ ตำบลมีปัญหาอยู่อย่างหนึ่ง คือตอนนั้นรองนายก อบต.แม่ทา (รองฯตึก) เข้าไปนำเสนอโครงการผอ.ดีดี ตำบลและมีหมู่บ้านอยู่ 14 หมู่บ้าน มีชนเผ่าอยู่ 3 หมู่บ้าน และเป็นที่ยิงเขา มีเหตุเกิดคือกินหมูดิบ แล้วทำให้เป็นโรคหูดิบ คือความเข้าใจของชาวบ้าน เขาเลี้ยงหมู เป็นหมูดำ แล้วหมูป่วย เขาก็ฉีดยาเอง ฉีดยาวันหนึ่ง มันยังไม่หายดี เอามาฆ่ากินเลย คนที่เป็นหูดิบตอนนี้ก็เป็นอดีตผู้ช่วยผู้ใหญ่บ้าน เป้าหมายของแกนี่คือ ผู้ใหญ่บ้านบ้านนั้นหมดวาระ แกจะลงผู้ใหญ่แต่มาหูดิบ การกินหมูดิบถ้าใครภูมิต้านทานดีไม่เป็นไร แต่ถ้าใครภูมิต้านทานไม่ดีถึงกับตายครับ ให้ระวังนะครับ ผมอยากมีแอปพลิเคชัน ที่เป็นหมูดิบเพราะว่าในนี้มันมีเรื่องหมา แต่ยังไม่มียางานเรื่องเกี่ยวกับหมูดิบ อยากให้ทางเครือข่ายได้บรรจุ แอปฯตัวนี้ลงไปเพื่อจะได้รายงานรวดเร็วได้ชี้แจง แต่ทางที่ผมอยู่ก็เป็นที่ยิงเขา มีปัญหาเรื่องดินโคลนถล่มบ้าง

ติดน้ำนานแล้วก็มีน้ำท่วม แต่โครงการผ่อตติ ร่องตึกที่ย้ายเข้าไปแกก็เริ่มได้ประมาณ 6-7 เดือนแล้ว ก็เข้าในระบบของแม่ทಾಯู๋ นำเรียนเพียงเท่านี้ครับ ขอขอบคุณครับ

- **คุณคงฤทธิ์ โสดาคำแสน:** ขอขอบคุณครับ เป็นอะไรที่ทำให้เราได้รู้ปัญหา ของการพลาดโอกาสเกือบจะได้เป็นผู้ใหญ่บ้านแล้วมาจบตรงที่หุบ จัตุการกินเนื้อหมูดิบ มีท่านใดจะเสนอต่อไหมครับ

- **อาสา ทต.สันปุลเลย์ จ.เชียงใหม่ คุณวายุ พิชัย:** สวัสดีครับ วายุ พิชัย มาจากตำบลสันปุลเลย์ อำเภอดอยสะเก็ด จังหวัดเชียงใหม่ เป็นจิตอาสาสาธารณะของตำบลสันปุลเลย์หมู่ที่ 5 วันนี้ได้เข้ามาเรียนรู้วิถีที่ใจมาก เพราะได้มาเจอหลายๆกลุ่ม จากสถานที่ต่างๆ ตำบลต่างๆ จังหวัดต่างๆ ทางตำบลสำรวจก็มีอยู่เคสหนึ่งที่แจ้งไป กินลาบหมูดิบ แล้วตอนนี้ก็หุบตาบอด ไปสอบสวนก็ทราบว่ามีมาจากที่อื่น ตอนนี้ก็ยังคงรักษาตัวอยู่ ฟังมีเคสเดียวสวนมากจะเป็นประเภทใช้เลือดออกที่จะรายงานส่งจังหวัด แล้วก็ มีจำพวกสัตว์ปีก มีหมู มีทุกชนิด แต่ส่วนมากที่เราทำจะเป็นใช้เลือดออก ตอนนี้ใช้เลือดออกทางตำบลของเรานั้นก็มีเพิ่มมากขึ้น เพราะขนาดหน้าร้อนใช้เลือดออกก็ยังไม่หายสักที ขอขอบคุณมากครับ

- **คุณคงฤทธิ์ โสดาคำแสน:** มีพื้นที่ไหนอยากจะแลกเปลี่ยนอีกไหมครับ

- **อาสา ทต.สันป่าตอง จ.เชียงใหม่ คุณชมพูนุท คทาปัญญา:** ดิฉันชมพูนุท คทาปัญญา เป็นผู้ใหญ่บ้านหมู่ 10 ตำบลยู่หว่า อำเภอสันป่าตอง เป็นประธานอสม.เทศบาลตำบลสันป่าตอง เป็นแล้วก็เป็อาสาผ่อตติด้วย รุ่นแรก รุ่นแจกโทรศัพท์ เสื้อเขียว หนึ่งจะเป็นรุ่นแรกกันหมด ครั้งแรกที่เข้ามาอยู่ในโครงการผ่อตติ จะเจอปัญหาเกี่ยวกับทางหมู่บ้านของเราไม่รู้จักกับตัวอาสา ไม่รู้จักโครงการนี้ พอติหมู่บ้านใดที่มีผู้ใหญ่บ้าน อย่างตัวดิฉันเองเป็นผู้ใหญ่บ้านก็จะประชาสัมพันธ์เสียงตามสายให้ชาวบ้านทราบ ว่าตอนนี้เรามีโครงการผ่อตติเข้ามา ชาวบ้านมีปัญหาอะไรขอให้แจ้งเรา ณ ปัจจุบันนี้ส่วนมากอาสาผ่อตติที่เข้ามาจะเป็นตัว อสม. ซึ่งในพื้นที่ เชื่อว่าแทบทุกพื้นที่จะมีปัญหาเหมือนกัน คือ อสม.ไม่สามารถทำได้ทุกคน เพราะยังมี อสม. ที่อายุเยอะอยู่เล่นโทรศัพท์ไม่เป็น ยังใช้โทรศัพท์รุ่นเก่า อันนี้เชื่อว่าหลายๆพื้นที่ยังต้องมีอยู่ แต่พื้นที่ของดิฉันนี่ค่อนข้างจะเยอะ โชคดีอยู่อย่างหนึ่งคืออยู่ในเขตเทศบาลตำบลสันป่าตอง แล้วเทศบาลเราไม่กว้างมีพื้นที่แค่ 3.5 ตารางกิโลเมตรแบ่งเป็น 10 ชุมชน เราจะมีประธาน อสม. ทุกชุมชน จะมีเครือข่าย อสม. ชุมชนละ 2 คน ซึ่งมีการประชุมทุกเดือน ตอนนี้เราขยายเครือข่ายโครงการผ่อตติออกไปให้ทาง อสม. ของเรา ซึ่งจะเป็นตัวประธานเองเลย แล้วท่านจะต้องรายงานเข้ามาในเครือข่าย ในวันที่ทางโครงการจะมอบภารกิจนี้ให้กับทาง อบต. ทุกอบตจะต้องรับมอบไป เราจะทำงานได้หรือไม่ได้ขึ้นอยู่กับ อบต. นั้นๆ ว่าเขาจะให้ความร่วมมือกับเราไหม โดยเฉพาะอย่างยิ่ง นายกข อปท. ไต มีการเปลี่ยนนายก หรือยังไม่มียายก ในขณะนี้ อย่างอบต.ดิฉัน วันนี้ไม่มีนายก ปลัดฯ รักษาการแทน วันนี้ปลัดฯก็มาด้วย โชคดีอยู่อย่างหนึ่งคือเรามีกองสาธารณสุขและสิ่งแวดล้อมมีผอ. ซึ่งเราจะดำเนินการหรือทำโครงการอะไรได้สะดวกและรวดเร็ว พื้นที่ของเราอยู่ในเขตเมืองหรือทำงานง่าย แต่พื้นที่บางพื้นที่อาจจะไม่ได้อยู่เขตเมือง อย่างที่ผู้ใหญ่บ้านเมื่อก็บอกว่ามีชนเผ่าด้วยการทำงานก็จะยากขึ้น แต่ของดิฉันมีปัญหาตรงที่ว่า อสม. ทำงานได้ไม่ทุกคน จะต้องคัดเลือก อสม. กลับไปครั้งนี้ก็จะปรึกษากับทาง ผอ.กองสาธารณสุข ว่าเราจะมี การคัดเลือกตัวอาสาจริงๆ ออกมา คัดออกมาอาจจะจะเป็นชุมชน หรือหมู่บ้านละ 4-5 คน แต่ต้องทำงานจริงๆได้ ถ้าเป็นอสม. ทั้งหมดในเขตเทศบาล เขตเทศบาลของดิฉันมีทั้งหมด 68 คน ขึ้นตรงอยู่กับโรงพยาบาลสันป่าตอง รพสต.บ้านสม อยู่ 2 ที่ ทุกครั้งที่โครงการผ่อตติเอาไปแนะนำสอนคนที่จะเป็นก็คือรุ่นแบบรุ่นเท่านี้ ถ้ามากกว่านี้ก็คือทำไม่ได้แล้ว มีปัญหาตรงที่ตัวอสม.เองแก่ไปทุกวัน อสม.ก็หายากขึ้นทุกวันเหมือนกันเพราะฉะนั้นแล้วอาสาที่อยู่ทุกวันนี้ก็ต้องสร้างอาสาใหม่ขึ้นมา เพื่อที่จะทดแทนตัวเราด้วย ทางสันป่าตองก็มีสิ่งแลกเปลี่ยนเท่านี้ค่ะ ขอขอบคุณค่ะ

- **คุณคงฤทธิ์ โสดาคำแสน:** ครับขอบคุณ แม่หลวงครับ เท่าที่ฟังแอบอิจฉาเขามีความโชคดีเยอะเลย เป็นเทศบาลตำบลที่อยู่ในเขตเมืองแล้วก็มีไมค์สามารถประกาศ จะให้ชาวบ้านได้รู้ บทบาทหน้าที่ของ อสม. คือ แจ่งข่าวร้ายกระจายข่าวดี ซึ่บริการ ประสานงานสาธารณสุข บำบัดทุกข์ประชาชน ดำรงตนให้อยู่เป็นตัวอย่างที่ดี ฟังดูแล้วครบสูตรมากๆเลยครับ อีกอย่างหนึ่งแม่หลวงพูดเมื่อกี้เนี่ย คือว่า จะหาคนทำงานได้จริงๆออกมาทำงาน ก็เป็นแนวทางที่ดีนะครับขอบคุณครับ

- **อาสา อบต. ร่องวัวแดง จ.เชียงใหม่ คุณจำลอง กันทาแก้ว:** ก่อนอื่นผมขอสวัสดิ์นะครับ ผมจำลอง กันทาแก้ว ผมเป็นสมาชิกองค์การบริหารส่วนตำบลร่องวัวแดง เมื่อสักครู่นี้เขาพูดว่ารุ่นแรกที่แจกโทรศัพท์ จริงๆแล้วผมก็เป็นรุ่นแรกเหมือนกัน แต่มันเป็นของปศุสัตว์ ปศุสัตว์มีตัวแทนตำบล หมู่บ้านตำบลละ 5 คนจะได้โทรศัพท์คนละเครื่อง เฉพาะกรรมการแต่งตั้งไว้ 5 คนแล้วปศุสัตว์ในหมู่บ้านไม่ได้ ทุกคน ได้ 5 เครื่อง แล้วผมก็ไม่รู้ว่ากรรมการของปศุสัตว์ ที่ได้โทรศัพท์ไปได้ส่งข้อมูลกันหรือไม่ แต่ของที่ผมส่งไปเป็นของ อสม. เต็มๆ นับลูกน้ำยุ่งลาย ก็เป็นของ อสม. ร่องวัวแดงจะมี 151 คน ประมาณ 90% ที่เล่นแอปผออดีดี บางคนก็ยังเล่นโทรศัพท์ไม่เป็น เมื่อก่อนปัญหาโรคไข้เลือดออกของโซนร่องวัวแดงจะต่อเนื่องกันหลายๆ หมู่บ้าน แอปฯ ตัวนี้เข้ามามันเป็นสิ่งดี ทำให้กระตือรือร้นพอสมควร มันเป็นนวัตกรรมใหม่ Thailand 4.0 ก็เลยห่ออกมาเล่นแอปฯ ผู้ที่ชำนาญก็สอนรุ่นน้องต่อไป ส่วนปัญหาเรื่องไข้เลือดออกช่วงนี้ก็รู้สึกเบาบางลงระยะปี 2 ปีนี้ ก็ยังไม่เกิดเพราะว่าอาจจะมีการลงสำรวจกันถ่ายรูปกันส่งกัน แล้วก็ส่งรายงานกันปัญหานี้ก็จะหายไปขอบคุณครับ



- **คุณคงฤทธิ์ โสดาคำแสน:** ครับ เท่าที่ฟังดู ส่วนใหญ่แล้วอาสาจะมาจาก อสม.

- **อาสา ทต.สันป่าตอง จ.เชียงใหม่ คุณชมพูนุท คทาปัญญา:** ขอเสริมเรื่องส่วนของอาสา ครั้งแรกที่โครงการนี้จะลงไปอยู่ที่ท้องถิ่นของดิฉันลงไปเทศบาลโดยตรง พอลงไปเทศบาลกองสาธารณสุขก็มุ่งตรงมาที่อาสาโดยตรงเหมือนกันนะ ตอนนั้นเราคัดเลือกเข้ามาแค่ 4 คน มาเป็นอาสาที่ได้รับโทรศัพท์ โครงการนี้มาเขาไม่ได้เอาไปลงตัว อสม. แต่เอาไปลงเจ้าหน้าที่ในเทศบาลซึ่งเจ้าหน้าที่ในเทศบาลไม่คุ้นเคยไม่คลุกคลีไม่ได้ออกไปเหมือน อสม.เลยไม่รู้ว่ นั่นมีไ้ตาย นี้มีหมู่ตาย บางเทศบาลจะไม่ได้ผล แต่เทศบาลไหนที่เอาลง อสม. ทั้งหมดในหมู่บ้านจะได้รับผลประโยชน์โดยตรง เพราะอสม. ไปหมดทุกที่ เพราะฉะนั้น ตัวโครงการเริ่มแรกเดิมทีเอาลงท้องถิ่นนี้ถูกต้อง แต่ว่าท้องถิ่นจะเอาไปให้ใครตรงนั้นมันสำคัญ แต่ส่วนมากก็เอาไปลง อสม. แต่บางท้องถิ่นก็เอาตัวเจ้าหน้าที่ที่เป็นพนักงานจ้างลูกจ้างแล้วเอามาเป็นตัวอาสา เขาก็รายงานบ้าง ไม่รายงานบ้าง ช่วงนั้นเราจะได้รับโทรศัพท์กันคนละเครื่องเงินอีก 400 บาทแล้วค่าเน็ต รายเดือน อสม.เองตอนนี้บางท่านก็ยังมีปัญหาเรื่องของอินเทอร์เน็ต WiFi บางท่านไม่มี บางท่านก็ลืมเติมเงิน แต่เดี๋ยวนี้นส่วนมาก จะหันมาเล่นกันเหมือนที่พี่เขาว่าเพราะมันเป็นของใหม่ที่ต้องเรียนรู้ บางคนก็นำหน้าไปแล้วก็ช่วยเหลือกันไป

- **คุณคงฤทธิ์ โสดาคำแสน:** เท่าที่ฟัง ๆดูแล้วอาสาส่วนใหญ่จะมาจากอสม มีอาสาที่มาจากหน่วยงานอื่นใหม่ครับ นอกจากอสมครับ หรือเป็น อสม. ทั้งหมด

- (ผู้เข้าร่วม) คุณวิชิต นักวิชาการสาธารณสุข: ครับ ขออนุญาตนำเรียนครับ ผมวิชิต นักวิชาการสาธารณสุข ผมได้ฟังระบบ ผอ.ดีดี สอบถามนิดหนึ่งมันเป็นเหมือนช่องทางแจ้งข่าว แต่ถ้าเรามองในเชิงรุกก็คือ เป็นเหมือนช่องทางร้องเรียนใช่ไหมครับ ซึ่งตัวนี้ผมก็เลยมองว่าในเมื่อเป็นช่องทางประเภทที่ในพื้นที่ผมก็มีอยู่แล้ว การร้องเรียนการแจ้งข่าว ดังนั้นผมอยากสอบถามว่าช่องทางตรงนี้ที่ผมมีอยู่ตอนนี้มันแตกต่างกันยังไงถ้าผมจะเอาไปไว้ในพื้นที่ ผมก็ต้องคุยให้นายกเห็นว่าแพอตัวนี้มันดีกว่าที่มีอยู่ ผมขอสอบถามเท่านี้ครับ

- คุณทองศักดิ์ ปวงสายใจ (รองฯ เอ): เครือข่ายของแม่ทาก็มีอยู่ที่จังหวัดสงขลา ไปลงแพอให้เขาเมื่อปีที่แล้วก็โดนคำถามนี้เหมือนกัน ผมก็บอกว่าแอปพลิเคชันนี้เป็นแอปพลิเคชันในการแจ้งเหตุเท่านั้น ถ้าบอกว่าแพอตัวนี้เป็นตัวที่ร้องเรียนด้วย อาจสับสนได้ แอปพลิเคชันตัวนี้ไม่ใช่เพื่อการร้องเรียน แต่เป็นการแจ้งเหตุ ว่ามีเหตุอะไรเกิดขึ้นที่ไหน เพื่อให้องค์กรที่ดูแลรับรู้รับทราบ และเข้าไปดู เพื่อเกิดการแก้ไขครับ เพราะฉะนั้นทางภาคใต้สบายใจได้ คือเข้าใจปัญหาการเมืองที่รุนแรงก่อนข้างรุนแรง มันเป็นเรื่องดีที่ควรนำไปใช้ มันเป็นเรื่องที่ จัดเก็บข้อมูล 10 ปี 20 ปี อาสาที่รายงานไปแล้วก็ยังอยู่ มันต่างจากไลน์ ไลน์ส่งรูปภาพมานานๆก็เปิดดูไม่ได้แล้ว ดังนั้นภาคใต้สบายใจได้ว่าการใช้โปรแกรมนี้ไม่ใช่การร้องเรียน ถ้าเราตกลงในคณะทำงาน และบอกว่าใครก็ตามที่แจ้งเหตุเหล่านี้มาแล้วเป็นการแจ้งเหตุเพื่อให้องค์กรรับรู้ว่ามีเหตุผิดปกติเกิดขึ้น แล้วมีข้อมูลให้เราไปแก้ไขครับ ขอขอบคุณครับ

- คุณคงฤทธิ์ โสตาคำแสน: เสริมว่าบางท่านอาจจะมีกังวลว่าถ้านำแพอตัวนี้ไปใช้แล้ว อาจจะทำให้เกิดปัญหาเรื่องของการเผชิญหน้าหรือเปล่า อย่างเช่นในส่วนตรงนี้มีทั้งเรื่องของสัตว์เลี้ยงของคุณ แล้วก็เรื่องของสิ่งแวดล้อมเราก็เลือกที่จะเอาไปใช้ในบางแง่มุมที่ไม่น่าจะกระทบ แต่รักษาประโยชน์ส่วนรวมทั้งหมด บอกตรงๆว่าแพอตัวนี้รายงานไปแล้วคนในพื้นที่ทั่วไป ไม่สามารถรับรู้ได้ว่าใครเป็นคนรายงาน เป็นการป้องกันการเผชิญหน้า หรือแม้แต่การรายงานเรื่องของการคุ้มครองผู้บริโภค อย่างเช่นถ้ามีคนมาเร่ขายของที่ไม่มียุ.ในพื้นที่เรา เราจะรายงานเราก็คงรู้ว่าเขาจะรู้ว่าเราเป็นคนรายงาน เราก็คงสามารถที่จะแอบถ่ายแล้วรายงานเข้าไป ถ้าเรารายงานตรงๆมันจะเป็นการเผชิญหน้า แต่ถ้าเรารายงานเข้าไปทางแอป ข้อมูลตัวนี้จะถูกเก็บไว้เป็นความลับ ไม่สามารถที่จะบอกให้ใครรับรู้ได้ แต่ที่นี้พอรายงานเข้าไปตัวกรองของมันก็คือเจ้าหน้าที่อปท. ซึ่งเจ้าหน้าที่ดูแลแผงแดชบอร์ด จะเป็นผู้ดูแลตัวนี้จะเป็นตัวกรองก่อนว่าเป็นเรื่องจริงหรือไม่จริง อย่างไรก็ตามจะมีการติดต่อกลับไปถามว่าเป็นเรื่องจริงไหม เป็นข้อมูลที่จริงหรือเปล่า คนที่ควบคุมคืออปท. จะเป็นตัวกรองว่าข้อมูลตัวนี้ จะเป็นอย่างไรบ้าง ถ้าเป็นเรื่องของสัตว์ก็จะเข้าปศุสัตว์ ซึ่งมันก็รวดเร็วที่จะเข้ามาช่วยเราป้องกันและแก้ไขปัญหา อันนี้ก็คือมุมมองที่อยากจะแชร์ครับ มีท่านใดอยากจะแชร์ประสบการณ์ในพื้นที่อีกไหมครับ



- อาสา อบต.พิมาน อ.นาแก จ.นครพนม คุณยุทธพงษ์ ประเสริฐสังข์: อบต.ของเราเป็นพื้นที่เล็ก ๆ อยู่ที่อำเภอ นาแกจังหวัดนครพนม เรามีเคสที่เราใช้ระบบผอ.ดีดี เป็นการเล่าเรื่องประสบการณ์ครับ เป็นเคสเกี่ยวกับไข้เลือดออก เป็น

แดงก็ไวรัส ข้อดีของแอปพลิเคชันผัดดีดี ผมเห็นเพราะผมได้ทำงานร่วมกับ รพสต ในส่วนของสำนักงานสาธารณสุขอำเภอแล้วก็ในส่วนของผู้หน้าหรือในส่วนของอาสาสมัครที่อยู่ประจำหมู่บ้าน ที่ทางอบต.พิจิตรได้วางแผนในการประชุมและอบรมเรียบร้อยแล้ว เกิดเคสขึ้นพบผู้ป่วย อาสาสมัครแจ้งเข้ามาในกลุ่มในแอปพลิเคชันผัดดีดี ว่าพบผู้ป่วยมีลักษณะอาการคล้ายกับโรคไข้เลือดออก ทางแอดมินก็จัดการ แล้วทุกคนในการทำงานจะแตกต่างจากการแก้ไขปัญหาในระบบเดิมๆ คือระบบทางเอกสาร คือทุกคนเข้าถึงข้อมูลพร้อมกัน อาทิเช่นรพสต คุณหมอ ก็เป็นอาสาสมัครเหมือนกัน ในส่วนของสำนักงานสาธารณสุขอำเภอก็เป็นอาสาสมัครเหมือนกัน ในสัดส่วนของอาสาสมัครประจำหมู่บ้านอบต.ก็มีหน้าที่ในทางฉีดพ่นหมอกควัน แตกต่างจากเดิมก็คือทุกคนสามารถเข้าถึงข้อมูลได้พร้อมเพรียงกัน แล้วการแก้ไขปัญหารวดเร็วครับ ข้อดีที่สำคัญที่สุดที่ผมมองเห็น ก็คือเกิดการบูรณาการและความร่วมมือ ซึ่งแต่ก่อนอบต.เอาไปฉีดพ่นโดยลำพัง ไม่ได้มีความรู้ อย่างผมเป็นนักวิชาการศึกษาอยู่ในกองสาธารณสุข ก็ไปกับเขา ก็ไม่ได้มีความรู้อะไรมากมาย ก็พาเขาไปฉีดพ่นบริเวณ 150 เมตรหรืออะไรตามที่หมอสั่ง หลังจาก แอปพลิเคชันนี้เข้ามาทุกคนมาหมดทั้งหมดทั้งสาธารณสุข ทุกคนมาหมด แล้วเกิดการแก้ไขปัญหาอย่างรวดเร็วและข้อดีอีกอย่างหนึ่งก็คือสามารถเก็บเป็นหลักฐาน เป็นฐานข้อมูลในการเก็บข้อมูลต่อไปได้ อันนี้ในส่วนของการเกิดขึ้นนี้เป็นเพียงแค่เคสเคสหนึ่งเท่านั้น จริงๆ อยากจะเล่าอีกเยอะอยู่ เอาไว้แค่นี้ก่อนครับขอบคุณครับ

- **คุณคงฤทธิ์ โสดาคำแสน:** ขอบคุณครับ อันนี้จากนครพนม จากนาแก เพิ่งทำมาไม่นานแต่สามารถตอบโจทย์เราได้ สามารถบูรณาการกันนั้นก็ข้อดีของมัน ผมก็รู้สึกสนุกกับมันเช่นกัน ที่ผมมายืนอยู่ตรงนี้ก็ผมรู้สึกว่ามันสนุก อย่างเช่น ถนนหน้าบ้านของผม ก็ถ่ายรูปแล้วโชว์เข้าไป ถือว่ารายงานได้เพราะมันเป็นจุดเสี่ยง สามารถรายงานเข้าไปได้ ซึ่งคนที่เข้ามาแก้ไขก็ไม่ว่าเราเป็นคนรายงาน จริงๆแล้วเป็นการเร่งรัดให้เจ้าหน้าที่ทางภาครัฐเข้ามาแก้ไขปัญหาได้เร็วขึ้นนั่นเอง ถ้าเราไม่แก้ไขปัญหามันก็เป็นการประจานตัวเขาเอง ฉะนั้นแล้วข้อดีของเราในภาคประชาชนที่ได้รับผลประโยชน์ ก็คือความรวดเร็วในการแก้ไขปัญหา ครับ

- **อาสา อบต.แม่โป่ง อำเภอดอยสะเก็ด คุณสายทิพย์ สายสุพรรณ:** มาจาก อบต.แม่โป่ง อำเภอดอยสะเก็ด จังหวัดเชียงใหม่ ขอกกล่าวถึงการรายงานแอปผัดดีดีมีอยู่ปีก่อน ที่หมู่บ้านในตำบลแม่โป่งเกิดได้มี H1N1 เกิดขึ้นแบบกระทันหัน ถ้าไม่มีโปรแกรมนี้ที่ให้รายงานทางบุคคลและทางผัดดีดีกลาง ก็จะไม่รู้เลยจะรู้ว่าหมู่บ้านนี้มีคนไข้ป่วยสงสัยเป็น H5N1 เพราะว่าเราได้รายงานผ่านแอปฯ แล้วแอปฯ แจ้งให้บุคคลอำเภอ แล้วก็จังหวัด ที่งานของมหาวิทยาลัยก็มา นำไก่ นกที่ตายไปตรวจ เลยถึงได้รู้ว่าในหมู่บ้านนี้ต้องระมัดระวังว่าจะมีผู้ป่วย แล้วทางทีมงานเทศบาลก็ลงไป เพราะกลัวว่าชาวบ้านคนอื่นตื่นตระหนกจะตกใจ แล้วจะมีการพูดว่าหมู่บ้านนี้จะกลายเป็นหมู่บ้านแพร่เชื้อหรือเปล่า ยอมรับเลยว่าแอปฯ ตัวนี้ดีมาก ๆ ทำให้อาสาแล้วก็ทีมงานได้มาช่วยกัน ร่วมไม้ร่วมมือ ถ้าเป็นอย่างเมื่อก่อนต้องรายงานเข้ามาๆ ขอบคุณค่ะ

- **อาสา ทต.ท่าศิลา จ.สกลนคร คุณณรงค์ สวัสดิ์:** สวัสดิ์ครับอาสาผัดดีดีทุกท่าน ผมนายณรงค์ สวัสดิ์ เป็นสมาชิกสภาตำบลพระศิลาแล้วเป็นอาสาผัดดีดีด้วย เป็นการเล่าถึงประสบการณ์ในการทำอาสาผัดดีดีนะครับ คือในช่วงแรกที่เข้าร่วมโครงการนะครับทางผู้นำหมู่บ้านจะคัดเอาคนในชุมชน 5 คนเข้าไป ทั้งที่ยังไม่รู้เลยว่าผัดดีดีคืออะไร ทางผู้นำก็คัดผู้สูงอายุบ้าง ผู้ที่ไม่มีสมาร์ทโฟน เล่นไม่เป็น คัดเข้าไปเอาไปแล้ว พอเข้าไปก็เลยเข้าอบรมนิดเดียวก็ออกมา เพราะว่าตัวเองไม่มีสมาร์ทโฟนไม่มีอะไร ไม่ได้ผลวันแรก ต่อมาก็คัด หมู่บ้านละ 5 คนคัดเอาคนที่สมาร์ทโฟนส่วนมากก็จะเป็นอสม.เข้าไป อบรมก็ไม่ยากนะครับในการเข้าสู่ระบบ แต่มันจะยากตรงที่ไม่ทำ รู้แต่ไม่ค่อยรายงานก็คือปัญหา ตัวอย่างเช่นที่ชุมชนมีอยู่ 5 คน จะมีประมาณ 2 ท่านที่รายงานพบเหตุการณ์ก็รายงาน บางท่านก็บอกว่าไม่ได้ เติมน้ำ แต่สิ่งหนึ่งที่ผมดู เมื่อมีเหตุการณ์สิ่งที่เราจะรีบครั้งแรกไม่ใช่เราจะมุ่งแต่รายงาน ตัวอย่างเช่นสุนัขกัด สิ่ง

เราจะรีบอันดับแรกคือล้างด้วยสบู่ที่สะอาด แล้วก็รีบไปนอนมัย เราต้องรีบตรงนี้ก่อน หรือประสบอุบัติเหตุถล่ม เราก็ต้องรีบโทร 1669 ก่อน ไม่ใช่รีบรายงานก่อน นี่ก็คือประสพการณ์ครับเราเรียนแค่นี้ครับ

- **คุณคงฤทธิ์ โสดาคำแสน:** ครับ ก็เป็นเรื่องจริงนะครับ เราควรรู้ว่าอะไรทำก่อน ยังเมื่อก็บอกว่าล้างแผล ใส่ยา แล้วก็ไปหาหมอ

- **อาสา อบต. ทุ่งก่อ จังหวัดเชียงราย คุณหมั่นไทย การแพง:** กราบเรียนและกราบสวัสดิ์ทุกท่านครับผมชื่อ หมั่นไทย การแพง อบต.ทุ่งก่อ อำเภอเชียงรุ่ง จังหวัดเชียงราย เป็นทั้งเจ้าหน้าที่และอาสาครับ เพราะว่าอยู่ในพื้นที่ ที่ อบต.คุ่มครอง ครั้งแรกมีหนังสือเชิญจากทางเชียงใหม่ ผมก็ไม่รู้มันคืออะไรเราก็ตกลงไป อำเภอเชียงรุ่งจะมีอยู่ 4 ที่ ผมสมัครไปที่เดียวผมเสนอขึ้นไปหานายก แล้ววันที่ทางจังหวัดเขาจะอบรมรุ่นแรก เขาให้ส่งหนังสือแจ้งจำนวนอาสาไปก่อน ช่วงนั้นเป็นช่วงที่จะไปศึกษาดูงานกัน ผมก็ไม่รู้จะตั้งใคร ตอนแรกเขาต้องให้ไปคัดเลือกก่อนใช่ไหมครับ อันนี้ผมก็เลยตั้งเจ้าหน้าที่บางส่วนในที่อบต. แล้วก็สมาชิกทั้งหมดเลย ส่งรายชื่อไปให้เข้าอบรม ก็ไม่รู้ว่ามันต้องมีแอฟมีอะไร พอเข้าไปอบรมรุ่นแรก จากร้อยหนึ่งก็ได้ 40% บางคนก็อายุเยอะแล้วเล่นโทรศัพท์ไม่ค่อยได้ ก็จะมีรุ่นพวกผม 40 ขึ้นไปก็ได้ แต่ 60 ขึ้นไปก็เล่นยาก หลังจากนั้นพอได้ศึกษา ก็เพิ่มเป็นรุ่นที่ 2 กลุ่มเป้าหมายก็เป็นผู้นำชุมชน แล้วก็ออก เรียกมาอบรม ให้ความรู้เขาก็มีความสนใจ จนได้รับการตอบรับดี ก็มารุ่นที่ 3 ก็ทำได้เข้าร่วมตอนปี 60 พอได้สมัครเป็นอาสา รุ่นแรกปั๊บก็เจอเคสเลย เป็นไก่อ๊ ก๊ตตาย ตายเยอะเลยแล้วอาสาที่แจ้งถ่ายรูปถ่ายอะไรมา พอแจ้งไปปั๊บมันมีผลดีตรงที่ว่าคือแจ้งปั๊บเราไม่ต้องโทรหาผู้บริหารหรือใครเลย พอแจ้งปั๊บข้อความมาส่งไปเป็น sms ส่งไปให้หมด แค่นี้ก็เห็นแจ้ง เขาก็รู้เลย รู้ทั้งจังหวัด เจ้าหน้าที่ที่รู้ ปศุสัตว์ก็รู้ก็เข้าไปประสานงานรพสต มันรวดเร็วจากเมื่อก่อนต้องยื่นหนังสือคำร้อง บั๊มปะหน้านำเสนอ อันนี้เป็นแอฟเข้ามาปั๊บรู้เลย ดำเนินการในที่เกิดเหตุเลย ปศุสัตว์ก็มา สอบสวนโรคว่ามันเกิดจากอะไรยังไง เอาไปตรวจสอบดู ที่ของผมเป็นหมู่บ้านอีสาน 2 หมู่บ้าน ผมก็ไปสอบสวนโรค รู้เลยว่าสาเหตุหลัก ๆ คือเกิดจากบ้านหลังเดียวเลี้ยงไก่เยอะ กลัว เลยไม่แจ้ง หลายเดือนก่อนตายหลายสิบตัวก็แอบเอาใส่กระสอบฟางแล้วไปทิ้งบนเขา เพราะฝนตก มันก็ระบาด พออบรมอาสาผ่อตดีดี อาสาที่ไปเห็นก็เลยถ่ายรูปแล้วส่งทางจังหวัดดู เจ้าหน้าที่ที่รู้ก็มา ดำเนินการแก้ไขก็ไม่ระบาดไปถึงหมู่บ้านอื่น ก็ระบาดแค่ 2 หมู่บ้านก็เร็วเหมือนกัน ถ้าเป็นเมื่อก่อนถ้าไม่มีแอฟว่า จะแจ้ง อะไรยังไงปัญหาที่คงจะเยอะ มันก็คงจะระบาดในหมู่บ้านหลายๆหมู่บ้าน ขอขอบคุณครับ

- **คุณคงฤทธิ์ โสดาคำแสน:** อันนี้เป็นเจ้าหน้าที่ของอปท.แล้วก็อาสาด้วย ข้อดีของมันก็คือสำหรับเจ้าหน้าที่ในอปท.เป็นอาสาด้วย อย่างที่เมื่อเช้าบอกว่ามีหมวก 3 ใบ ก็เป็นครบเลยนะครับ สามารถแก้ปัญหาได้เร็วที่เชียงรายความจริงแล้วเชียงรายเข้ามา 2 ปีสามารถอบรมได้ 3 รุ่นก็ถือว่าเร็วอันนี้ก็เร็วจริงๆ แล้วก็แก้ปัญหาได้ สำหรับจังหวัดอื่นๆที่กำลังตัดสินใจว่าจะเอาไปใช้ ลองฟังดูว่ามันแก้ไขปัญหาได้รวดเร็วจริงๆ เพราะว่าส่วนตัวของผมถ้าในนามประชาชนก็คือมันตอบสนองได้เร็ว อย่างเมื่อก่อนผมรายงานกว่าจะรายงานทางโทรศัพท์เอกสารรอกข้อมูลมันจะกลับมาถึงเรามันก็ใช้เวลา แต่รายงานแอปนี้เข้าไปปั๊บแก้ไขปัญหาก็ได้เร็ว

- **คุณทองศักดิ์ ปวงสายใจ (รองฯ เอ):** ระบบของมันจะมีคนที่ดูแลระบบอยู่ 1 ท่าน ท่านไปที่ไหนก็ได้ไม่จำเป็นต้องอยู่กับที่ กับพื้นที่ อย่างเช่นชาวบ้านถ่ายรูปปลาตายส่งเข้ามาให้ผม ผมก็ทำการนำรูปส่งรายงานปลาตายไปในระบบ จากนั้นทางคุณหมอก็คือติดต่อเข้ามาเพื่อสอบถามและลงพื้นที่ดำเนินการตรวจสอบให้ ผมสามารถอยู่ที่อื่นแต่ยังรายงานเหตุได้ อย่างรวดเร็ว เพราะเกิดเหตุขึ้น ถ้ามีแอปพลิเคชันตัวนี้ อยู่ที่ไหนเขาก็จะรู้ได้ทันที

- **คุณคงฤทธิ์ โสดาคำแสน:** คนที่รายงานต้องมีใจเป็นจิตอาสา ใช้เครื่องมือเป็น และมีเวลาให้กับตรงนี้ กำลังจะแชร์ว่า ถ้าคุณอายุ 60 ไปเห็นไก่ตายสามารถรายงานได้ สามารถไปแจ้งคนที่ใช้สมาร์ทโฟนเป็น ใช้เขาเป็นตัวช่วยเราได้ ผมมี



เพื่อนคนหนึ่งอยู่อำเภอภักดีพัฒนา เขามีจิตอาสาอยู่ห่างไกล คลื่นโทรศัพท์แทบจะไม่มี แต่เขาก็มีความพยายามในการที่จะรายงานเหตุเข้ามาในระบบ เมื่อที่เราได้ฟังจากอาสาแล้ว มีท่านใดมาจากรพ. สตบ่างไหมครับ ใครมาจากกองสาธารณสุขของอบตบ่างครับ

- (ผู้เข้าร่วม) **ท.พ.พนัสนิคม จ.ชลบุรี คุณรัชดาพร จิราโชติกุล:** สวัสดีค่ะชื่อ รัชดาพร เป็นพยาบาลวิชาชีพชำนาญการเทศบาลเมืองพนัสนิคมชลบุรี คือได้รับหนังสือ ไม่เคยรู้เรื่องนี้มาก่อน ก็เพิ่งมารู้วันนี้ว่า เพราะหนังสือเชิญมาร่วมเสวนา หัวหน้าถามว่าสนใจไหมก็เลยบอกเดี๋ยวลองไป วันนี้ยุค 4G แล้วเผื่อเราจะเอามาได้ในไซ้ในพื้นที่เราบ้าง รายละเอียดยังไม่รู้อะไรเท่าไร ฟังดูแล้วก็น่าสนใจน่าเอาไปใช้ แต่ปัญหาอยู่ตรงที่ทำยังไงท่านนายกถึงจะยอมสมัครเข้าร่วม ปัญหาอยู่ตรงนี้ค่ะ ขอบคุณค่ะ

- **คุณทองศักดิ์ ปวงสายใจ (รองฯ เอ):** ปัญหาหลักของคุณพยาบาลก็คือ เรื่องงบประมาณนั่นเอง ซึ่งเราพูดมาทั้งหมดทั้งมวลแล้วมันก็น้อยอยู่กับตรงงบประมาณในการขับเคลื่อนด้วย ซึ่งงบประมาณส่วนใหญ่เรามองจากอปท. ที่จะดูแลเรื่องของงบได้ ขอแจ้งนิดนึงว่างบประมาณตัวนี้อปท.จะใช้งบประมาณได้ก็ต่อเมื่อมีการทำประชาคม หมู่บ้าน เมื่อผ่านประชาคมแล้วจะเข้าสู่กระบวนการไปถึงข้อบัญญัติเทศบัญญัติต่างๆ ถ้าเข้าไปบรรจุอยู่ในนั้นแล้ว ถ้าเกิดว่าจะทำโครงการอะไรของสาธารณสุขจะเป็นคนรับผิดชอบในเรื่องนี้ ก็จะดึงตัวนั้นออกมาเขียนโครงการ เพื่อที่จะรองรับโครงการนี้ได้เช่นเดียวกัน อย่างเช่นงบประมาณ สปสช. ซึ่ง อบต. เป็นผู้บริหาร งบ ฉะนั้นแล้ว ผู้ที่จะใช้งบประมาณตัวนี้ได้มีใครบ้าง อย่างที่เราเห็นก็คืออสม. แล้วก็รพสต. ที่เขียนโครงการเข้าไปแล้วนำตัวนั้นออกมาใช้ หรือแม้แต่ อบต. เขียนแล้วเอาตรงนี้ออกมาใช้ เช่นเดียวกัน ฉะนั้นแล้วขอแชร์ตรงที่ว่า ถ้าอย่าง อสม. เราจะเขียนโครงการเข้าไปเพื่อที่จะให้มันสอดคล้องกับใช้งบตัว สปสช. ออกมาบูรณาการได้เช่นเดียวกัน อย่างที่เมื่อเช้าเราได้ฟังไปแล้วนะว่าเราสามารถ งบ มันมีอยู่แล้วไม่ต้องปรับเปลี่ยนอะไร ไม่ต้องตั้งงบใหม่เพียงแต่ว่าโยกหรือปรับเปลี่ยนให้มันมาสอดคล้องกับโครงการได้ ซึ่งเราฟังแล้วมันก็เป็นเรื่องจริงเพราะอย่างตัวผมเองนี่ก็เป็นประธาน อสม.กับหมู่บ้านด้วย แล้วก็เขียนโครงการเข้าไปทาง อปท. คณะกรรมการ สปสช. ระดับตำบลเขาก็พิจารณาดูแล้วว่า มีคำว่า 4.0 น่าสนใจให้มันผ่านไปะก็สามารถที่จะเอาข้อมูลไปใช้ได้เช่นเดียวกัน เพราะในพื้นที่ของผม อย่างการอบรม อสม. อบรมไปเถอะ 40-50 คน กลับไปมันจะใช้ได้สัก 20 -30 คน จะใช้งานเป็นกี่คน แล้วจะสนใจทำงานกี่คน สุดท้ายแล้วผมมองว่าถ้ามันเยอะขนาดนี้อาจจะไม่ค่อยได้ผล ก็ลองกำหนดลงไปให้มันแคบนิดหนึ่งดีใหม่ก็คือทำที่ละหมู่บ้าน ให้มันชัดเจนขึ้นมาแต่ละหมู่บ้าน เพราะหมู่บ้านนี้ทำได้ก็ให้เขาเป็นครู ก. ให้กัน ก็สามารถที่จะดำเนินการได้เช่นเดียวกัน

- (ผู้เข้าร่วม) **มหาวิทยาลัยหัวเฉียวเฉลิมพระเกียรติ จ.สมุทรปราการ คุณเสาวลักษณ์ รัตมีเจริญกุล:** จากมหาวิทยาลัยหัวเฉียวเฉลิมพระเกียรติ สมุทรปราการค่ะ วันนี้ก็รู้สึกยินดีมากที่ได้เข้ามาร่วมรับรู้อะไร ฟังข้อมูลนี้ ไม่เคยได้ทราบมาก่อนว่ามีโครงการลักษณะอย่างนี้ แล้วจากการที่ได้ฟังช่วงเช้าจนถึงตอนนี้ในช่วงแลกเปลี่ยน ได้เลือกห้องนี้เพราะคิดว่า การรายงานน่าจะอยู่ที่คนที่อยู่ในพื้นที่ ในส่วนภาคที่เกิดเหตุการณ์จริงๆก็เข้ามาก็ไม่ผิดหวัง ที่นี้มีข้อสงสัยค่ะว่าการที่รายงาน แต่ละคนที่เป็นอาสาสมัครรายงานเข้าไป สมมุติรายงานไข้เลือดออก พบลูกน้ำ พบผู้ป่วยต่างๆ แล้วเจ้าหน้าที่ที่เป็นหน่วยงานของรัฐที่จะดูแลรับผิดชอบเรื่องนั้นๆที่จะเอาไปจัดการ เขาก็เอาไปทำเลยอยากทราบว่าพอเขาเอาไป แก้ปัญหาอย่างมีรายงานว่ามีผู้ป่วยไข้เลือดออกตรงนั้นตรงนี้ เขาก็อาจจะออกมาพ่นหมอกควันหรือทำอะไรต่างๆ ตอนที่เขาทำพวกนี้ในอพมมีรายงานใหม่ว่าเขาทำอะไรในพื้นที่ตรงนี้

- **คุณคงฤทธิ์ โสดาคำแสน:** สามารถที่จะควบคุมโรคไม่ให้มาระบาดต่อไปได้ในอนาคต คือเขาจะป้องกันในระยะ 100 เมตรนั่นเอง ซึ่งถ้าเกิดรายงานเข้าไปบู๊ตทางแอปพลิเคชันมันจะมีแผนที่ขึ้น ซึ่งคนที่ออกไปพ่นหมอกควันก็สามารถที่จะพ่นได้ให้ทั่วถึงในรัศมี 100 เมตรที่ชัดเจนขึ้น แล้วก็ในส่วนของคุณเองหรือ อสม.ซึ่งบูรณาการกับอปท.ว่ามีเหตุเกิด

ตรงนี้ ซึ่งผมเข้าใจว่าตรงนี้น่าจะเกิดเชื้อไข้เลือดออกแล้วไข้ไหมครับ เกิดเหตุแล้ว รีเฟอรักลับมาจากโรงพยาบาลแล้ว คุณหมอก็จะแจ้งอสม.ว่าในพื้นที่เราเกิดไข้เลือดออก ส่งมาเร็วไปเลยซึ่งอปท.จะออกงบซื้อสเปรย์ฉีดภายในบ้านก่อน ต่อมาทางเทศบาลก็จะออกไปพ่นควันอีกครั้งหนึ่งก็รัศมี 100 เมตร ซึ่งมันจะสามารถป้องกันได้ไม่ให้มันเกิดโลกขึ้นได้อีกอันนี้ก็สามารที่จะแก้ปัญหาได้เร็ว นะครับ

- (ผู้เข้าร่วม) มหาวิทยาลัยหัวเฉียวเฉลิมพระเกียรติ จ.สมุทรปราการ คุณเสาวลักษณ์ รัตมีเจริญกุล: ค่ะที่นี้ที่ตัวเองสงสัยก็คือว่าสมมุติจะนะคะ เป็นสมาชิกรายงานไปก็มีความรู้สึกว่ารายนางไปแล้วก็อยากจะมีช่องทาง เห็นว่าหน่วยงานราชการ ที่น้องบอกว่าทำนู่นทำนี่ไปแล้วได้รายงานกลับเข้ามาในแอป มันมีช่องทางอย่างนี้ไหมคะ คือยังไม่เคยเข้าแอป

- คุณคงฤทธิ์ โสดาคำแสนและคุณทองศักดิ์ ปวงสายใจ (รองฯ เอ):: ครับ มันจะมีคนที่เขาเปิดขอบเขตไว้ว่าใครสามารถเข้าไปดูได้แค่ไหน ซึ่งเจ้าหน้าที่ที่ดูแลแอดมินที่ อปท. ที่รับผิดชอบ เขาจะดูได้ซึ่งถ้าหากว่าเป็นระดับนายอำเภอก็ดูได้ในระดับอำเภอ จังหวัด ผู้ว่าฯ ก็ดูได้ในระดับนั้น แต่อย่างพวกเรา ก็ดูได้ เพราะมันจะมีช่องที่เหตุการณ์ สมมุติว่าอาสาสมัครของเรามี 140 คือถ้าคนใดคนหนึ่งที่ยังงาน อีกร้อยกว่าคน ก็จะเห็นในช่องเหตุการณ์ พอเปิดเข้าไปดูในช่องเหตุการณ์ปุ๊บก็จะบอกว่าใครรายงานอะไรแค่นั้นเองเข้าไปดูได้ครับ อย่างเช่นหมู่ที่ 1 เกิดสุนัขพิษสุนัขบ้า หมู่ที่ 2 ก็จะไม่ควรไปเที่ยวหมู่ 1 มันเป็นการแจ้งเตือนกันครับ มันจะเปิดขอบเขตขีดความสามารถที่จะเข้าไปในแต่ละเขตได้นั้นเองครับ มีท่านใดจะสอบถามอีกไหมครับ



- (ผู้เข้าร่วม) ทต.บ้านกล้วย จ.ชัยนาท คุณวริญธร จินฉา: สวัสดีค่ะ ขออนุญาตนะคะ วริญธร นักพัฒนาชุมชนจากเทศบาลตำบลบ้านกล้วย จังหวัดชัยนาท พอตีเมื่อก็เขาถามว่าภาคกลางมีไหม แต่ไม่ได้ยกมือ ขออนุญาตนำเรียนนะคะ ว่า คือมาประชุมในวันนี้เนี่ยไม่รู้เลยว่าโครงการนี้คืออะไร พอตีท่านนายกฯ ท่านอาจจะคุ้นเคยกับท่านนายกแม่ทา ก็เลยได้รับหนังสือเชิญ จากบ้านกล้วยชัยนาทคะ ท่านนายกดูแล้วท่านนายกก็บอกว่าน่าสนใจเลยส่งมาเป็นตัวแทน ในการเข้าร่วมประชุม ก่อนมาก็ไปถามท่านรองปลัดว่ารองคะโครงการนี้คืออะไร ผอ.ดีดีแปลว่าอะไรก็ยังไม่รู้ จนเมื่อเช้าเข้ามาฟังก็พอจะรู้ และช่วงบ่ายก็เลยเลือกเข้าห้องนี้เพราะว่าคิดว่าจุดเริ่ม ก่อนจะไปนำเสนอท่านนายกก็ต้องรู้ก่อนว่ามันมีดียังไง ในโครงการนี้จากที่เข้ามาฟังในตรงนี้ก็ได้รับความรู้จากพี่ๆ ทุกเทศบาลว่าโครงการนี้ดีจริงๆ แล้วนายกฯ บ้านกล้วยค่อนข้างที่จะเป็นคนที่ Fighting ก็น่าจะสนใจ ต่อไปขออนุญาตสอบถามว่า เมื่อกลับไปแล้วเนี่ยถ้าท่านนายกฯ สนใจจะนะ เราต้องทำอะไรบ้างและงบประมาณที่ท่านรองบอกว่าต้องใช้เมื่อไหร่ มีการใช้งบประมาณมีการเขียนขอโครงการจากสปชขออนุญาตสอบถามว่า งบประมาณตรงนี้ เขียนทำอะไรบ้าง ถ้าเท่าที่ฟังเมื่อเช้าต้องมีการอบรมมีค่าอาหารมีค่าวิทยากร แล้วอย่างอื่นมีค่าอะไรอีกบ้าง แอปพลิเคชันเราไม่ต้องเสียเงินใช้ไหมคะ ขออนุญาตสอบถามขั้นตอนต่อไปคะว่า ถ้าท่านนายกสนใจต้องทำอะไรต่อไปคะ ขอขอบคุณคะ

- คุณทองศักดิ์ ปวงสายใจ (รองฯ เอ): ต้องถามก่อนว่าตอนนี้เข้าใจผอ.ดีดีในระดับไหนครับ

- (ผู้เข้าร่วม) ทต. บ้านกล้วย จ.ชัยนาท คุณวริญธร จินฉา: ค่ะ สำหรับตอนนี้เข้าใจว่าเป็นแอปพลิเคชันหนึ่งที่เปิดให้ใช้เพื่อที่จะดูแลเรื่องเกี่ยวกับสุขภาพเกี่ยวกับสิ่งแวดล้อมในชุมชนแบบเข้าถึงรวดเร็วจะคะ ตอนนี้ที่เข้าใจคะ

- **คุณทองศักดิ์ ปวงสายใจ (รองฯ เอ):** แอปพลิเคชันผมให้ใช้ฟรี รหัสคนดูแลแดชบอร์ดให้ฟรี แต่เรื่องของการจัดอบรม ผมจะไปช่วยแต่งงบประมาณขอให้เป็นของท้องถิ่น ก็ไม่มีอะไรมากก็คือใช้กฎระเบียบของท้องถิ่นทั้งหมด เบิกอะไรได้คือใช้ในนั้นหมด ผมจะไปช่วยติดตั้งแอปพลิเคชัน เป็นงานของกองสาธารณสุข ในส่วนของอสมที่เขียนโครงการของงบประมาณของสปสขก็คือเขียนเข้าไป มันจะได้ในเรื่องของการฝึกอบรม แล้วก็เป็นที่ในเรื่องของการฝึกอบรม เพราะสปสขเขาจะเอามาใช้ในเรื่องของการส่งเสริม ป้องกัน และฟื้นฟูแล้วก็ได้ ผู้ด้อยโอกาส ที่นี้เราทำในเรื่องของการป้องกันควบคุมเฝ้าระวังได้ เขียนโครงการที่เกี่ยวกับเรื่องนี้ได้เพราะมันเป็นงานสาธารณสุข ซึ่งก็ตรงกับทางสปสขที่เขา กำหนดขึ้นมา เป็นเรื่องของการเฝ้าระวังควบคุมป้องกันโรค อะไรที่เกี่ยวกับสุขภาพเราเขียนขอได้ เพราะฉะนั้น ถ้าเราสนใจในโครงการนี้ ขอเขียนงบประมาณ ถ้าเราไม่เขียนในข้อบัญญัติก็เขียนขอที่ สปสข. ในการจัดฝึกอบรมแล้วก็ทำหนังสือไว้ที่ มข.ซึ่งที่นั่นโครงการก็พร้อมที่จะให้คำปรึกษาได้เป็นอย่างดี

- **(ผู้เข้าร่วม) ทต. บ้านกล้วย จ.ชัยนาท คุณวริญธร จินฉา:** แล้วตรงที่บอกว่าพอมีการรายงานไปปั๊บหลายหน่วยงาน จะรับทราบข้อมูลอย่างเช่นปศุสัตว์

- **คุณทองศักดิ์ ปวงสายใจ (รองฯ เอ):** หลังจากที่มีการใช้แอปพลิเคชันแล้ว ทางหน่วยงานจะทราบหรือไม่ นั้น อยู่ที่ท่านจัดตั้งศูนย์ปฏิบัติการสุขภาพหนึ่งเดียวระดับตำบล ท่านต้องเชิญนายอำเภอมาเป็นที่ปรึกษาเชิญปศุสัตว์อำเภอ สาธารณสุขอำเภอ เชิญเขามาเป็นที่ปรึกษาให้เรา

- **(ผู้เข้าร่วม) ทต. บ้านกล้วย จ.ชัยนาท คุณวริญธร จินฉา:** อยากทราบว่าขั้นตอนต่อไปต้องไปติดตั้งศูนย์ก่อนใช่ไหมคะ ตอนนี้จะไปนำเรียนท่านนายกจะต้องมีศูนย์ก่อนหรือเปล่า

- **คุณทองศักดิ์ ปวงสายใจ (รองฯ เอ):** ถ้ามีหรือจัดตั้งศูนย์ฯ ก็สามารถของบทาง สปสข. จะตั้งศูนย์ฯ ก่อนหรือว่าหลังการอบรมก่อนก็ได้ เราจะทำงานเรื่องของคุณภาพคนสัตว์สิ่งแวดล้อม ได้อย่างเต็มที่

- **คุณทองศักดิ์ ปวงสายใจ (รองฯ เอ):** ผมจะมีคำถามสัก 1-2 คำถามเราจะทำการทบทวนการใช้งานของอาสา ดีไหมครับ (ทุกคนตอบว่าดี) ความสัมพันธ์ของท่านกับท้องถิ่นของท่านมีความสัมพันธ์กันอย่างไร เราลองมาดูแต่ละพื้นที่ว่า ความสัมพันธ์ระหว่างตัวอาสาสมัครเอง ความเป็นอาสาสมัครของเรากับความเข้าถึงขององค์กรหรือตัวองค์กรเองเรา มาพูดถึงว่ามันมีอุปสรรคยังงั้นในการเข้าถึงอาสาสมัคร ความสัมพันธ์มีความแน่นแฟ้นกลมเกลียวขนาดไหน

- **อาสา ทต. ท่าพระ จ.ขอนแก่น คุณสุดารักษ์ สกกลาง:** สวัสดีค่ะ ดิฉันนางสุดารัตน์ สกกลาง ผู้ช่วยผู้ใหญ่บ้านหนองบัวดีหมี ตำบลท่าพระ อำเภอเมืองจังหวัดขอนแก่น ความสัมพันธ์กับเทศบาลดีมากค่ะ เรามีความสัมพันธ์ดีมีอะไรก็ปรึกษากัน

- **อาสา ทต. สันปูเลย:** สวัสดีค่ะ มาจากตำบลสันปูเลย เชียงใหม่ค่ะ เป็น อสม. ตำบลสันปูเลย มีความสัมพันธ์คือดี กับทางเทศบาล เทศบาลเรียกใช้ได้ตลอด 24 ชั่วโมง เวลาจะของบประมาณอะไรก็ได้

- **อาสา ทต. ท่าพระ จ.ขอนแก่น คุณบัวลอย สุดใจ:** สวัสดีค่ะ นางสาวบัวลอย สนใจ เป็นผู้ใหญ่บ้านหมู่ 11 บ้านหนองบัวดีหมี ตำบลท่าพระอำเภอเมือง จังหวัดขอนแก่น ความสัมพันธ์กับทางเทศบาลท่าพระเราก็ประสานงานกันตลอดมีอะไรเราก็แจ้งเขาก็จะให้ความช่วยเหลือเป็นอย่างดีทุกครั้ง เขาขอความช่วยเหลือจากเรา เราก็ให้ดีตลอด

- อาสา ทต. พระลับ จ.ขอนแก่น คุณยุภา ลามุลเทียน: สวัสดิ์ค๊ะ ดิฉันนางยุภา ลามุลเทียน ประธาน อสม. หมู่ 5 ตำบลพันลำ ความสัมพันธ์ กับทุกเครือข่ายก็ดีค๊ะ มีเรื่องหนึ่งจะแจ้งให้ฟังค๊ะ มีคนมาแจ้งกับดิฉันว่าต้นไม้ล้มทับรถ ดิฉันก็ว่าทำไมไม่ไปแจ้งผู้ใหญ่บ้าน เขาบอกว่าแจ้งกับ อสม.นี่แหละเร็วดี ดิฉันก็เลยรายงานไปในแอปฟอดีดีค๊ะ ไม่ทันไรเขาก็มาตัดออกไปเลยค๊ะ เร็วดีค๊ะ

- อาสา ทต. พระลับ จ.ขอนแก่น คุณทองสุข คำพิลัง: มาจากอำเภอเมือง จ.ขอนแก่น อย่างกรณีหมู่บ้านติดทางเลี้ยว



เมือง มีอุบัติเหตุ รถคว่ำมีคนเสียชีวิต ดิฉันก็รายงานเข้าไปในแอปฟอดีดีโรงพยาบาลเขาก็มาช่วยเหลือ รถก็มาช่วยเหลือทัน และอสม.ก็เคยมีการอบรมช่วยเหลือเมื่อเกิดอุบัติเหตุ มีอีกคนหนึ่งไม่หายใจ ดิฉันก็ไปช่วยเขา ก็ภูมิใจเป็นอย่างมาก

- อาสา อบต.ร่องวัวแดง จ.เชียงใหม่ คุณศรีพรรณ กัณหะเป็ง: สวัสดิ์ค๊ะ มาจากตำบลร่องวัวแดง อำเภอสันกำแพง จังหวัดเชียงใหม่ ถ้าเป็น ความสัมพันธ์ระหว่างองค์การบริหารส่วนตำบลกับ อสม. ก็ทำงานร่วมกันตลอด มีอะไรก็คุยกัน มีอะไรเขาก็จะโทรหา

- อาสา อบต.น้ำพี จ.อุดรดิษฐ์ คุณอุทัย ชาตรีทับพวง: สวัสดิ์ค๊ะ เป็น อสม.หมู่ที่ 3 ตำบลน้ำพี อำเภอทองแสนขัน จังหวัดอุดรดิษฐ์ค๊ะ ความสัมพันธ์กับ อบต. ก็ทำงานหลายหน่วยงานประสานงานกันเองค๊ะ ที่ตำบลน้ำพี เพราะว่า อสม.จะเป็นตัวเชื่อมทั้งหมด ไม่ว่าจะงานอะไรเดี๋ยวนี้ลองให้ อสม.หมดเลยค๊ะ รับแทบไม่ไหวแล้วค๊ะ

- อาสา ทต.จัว จ.เชียงราย คุณชิตชไมโร ไชยวงศ์คำ: สวัสดิ์ค๊ะ จากเทศบาลตำบลจัว เป็นอาสาฟอดีดีแล้วก็ป็นเจ้าหน้าที่เทศบาล ความสัมพันธ์กับเทศบาล ประสานงานกับเทศบาลแล้วก็ประสานงานกับนายก นายกของเทศบาลจัว ท่านสนใจในเรื่องของการออกกำลังกายแล้วก็เรื่องของสุขภาพ ยังมีโครงการของ ฟอดีดีเข้ามา เขายังสนใจใหญ่ ทำได้หรือไม่ไม่ต้องได้ เป็นแรงกระตุ้นให้พนักงาน ให้เรากระตุ้นชาวบ้าน แล้วเราประสานงานกับชาวบ้านอย่างไร ก็คือว่าเป็นตัวกลางในการ ประสานงานเข้ามา ให้เขาติดต่อเข้ามา เพราะเราเป็นทั้งฝ่ายประสานงานกับนายกและประสานงานกับชาวบ้าน ก็เลย มาอยู่ที่งานสาธารณสุขทีเดียว

- อาสา อบต. ไทยสามัคคี จ.นครราชสีมา คุณตรีญาพร โตโพธิ์กลาง: สวัสดิ์ค๊ะ ชื่อแถมมาจากวังน้ำเขียว โคราซ ความสัมพันธ์กับเทศบาล เนื่องจากทำงานที่อปท. ก็จะมีการประสานงานกับอาสาเป็นปกติคือเราจะโทรไป หรือมีงานอะไรที่เกี่ยวข้องกับศูนย์สุขภาพ ก็โทรไปประสานงานให้กับเจ้าหน้าที่ให้อสม.ทำงาน แล้วก็รวบรวมมาให้เรา ประมาณนี้ค๊ะ ขอขอบคุณค๊ะ

- (ผู้เข้าร่วม) คุณอรธยา นรินทร์ หัวหน้าสำนักปลัด อบต. เกิ่ง จ.แพร่: สวัสดีค่ะ ชื่ออรธยา นรินทร์เป็นหัวหน้าสำนักปลัดอยู่ที่อบต.แม่เกิ่ง ความเป็นไปเป็นมาจากโครงการผ่อดีดี คือทางอบตของเรา จะเจอเรื่องของไข้เลือดออก 11 รายในปีที่แล้ว เรื่องของเรื่องก็คือคนที่ทำงานอยู่ทางภาคกลางได้กลับบ้านแล้วก็เอาเชื้อไปแพร่ที่นู่น ที่นี้ทางเราก็ดำเนินการตาม 0 3 7 ที่ตามนโยบายของสสอ.คือดำเนินการแล้ว แล้วเชื้อรุนแรงก็เลยต่อเนื่องเลย นายกก็เห็นความสำคัญของโครงการนี้ก็เลยส่งหัวหน้ามา แล้วให้ทำให้สำเร็จ ซึ่งอบต.ยังไม่ได้รับโครงการนี้ก็เลย จะเอาไปต่อยอดให้นายกต่อขอบคุณค่ะ

- (ผู้เข้าร่วม) คุณนฤทธิรงค์ นพรัตน์ สัตวแพทย์อาวุโส ทม.สะเดา จ.สงขลา: สวัสดีผู้เข้าร่วมสัมนา ผมมาใน



ลักษณะมาดู มาสังเกตการณ์ เพราะเจ้าหน้าที่โดยตรงภารกิจเยอะ ทางปลัดก็เลยส่งผมมา สังเกตการณ์ว่าผ่อดีดีมันมีอะไร ผมว่าดีนะ ดีมาก เพราะว่าผู้มีส่วนเกี่ยวข้องหลาย มาแชร์ประสบการณ์ ผมรับราชการมา 30 ปีครับ จบกรมปศุสัตว์ ก็บรรจุที่เทศบาลเมืองสะเดา อยู่กับสัตว์ตลอด ตำแหน่งจริงๆคือพนักงานตรวจโรคสัตว์ แต่วันนี้มาสังเกตการณ์เกี่ยวกับโรคทั่วไป ผสมผสานโรคจากสัตว์สู่คน แล้วก็จากคนสู่คน โครงการนี้เป็นโครงการที่ดีมาก คนทำเขาอยู่ที่ภาคเหนือแล้วก็อีสาน เป็นพื้นที่ที่มีโรคเกิดขึ้นเยอะ ผมประทับใจมาก ที่ทางอสม.ภาคอีสานและเหนือ ทำงานกันแบบเต็มร้อย เป็นสิ่งที่ดีสำหรับทุกคน ผมขอขอบคุณไว้ ณ ที่นี้ด้วย ที่ให้ผมได้เข้ามาร่วมประชุมในครั้งนี้ ขอขอบคุณครับ

- ดร.ลามาร์ โรเบิร์ต นักวิจัยโครงการผ่อดีดี: เราช่วยเหลือผ่อดีดีมาตั้งแต่เริ่มต้น เป็นสิ่งที่ประทับใจมาก ๆ คือคนที่เป็นจิตอาสา ยินดีเข้ามาร่วมกับผ่อดีดี ตอนแรกเราเป็นห่วงว่า มันจะเพิ่มงานของ อสม.หรือของเทศบาลหรือเปล่า แต่ตอนนี้มันไม่มี ไม่ได้เพิ่มภาระ แต่ว่าช่วยเหลืออย่างมาก เพราะฉะนั้นถ้าจะฝากไว้ ขอฝากว่า น่าจะนำ Concept นี้ไปเสนอจังหวัดของท่านว่า ไม่ได้เพิ่มภาระและช่วยเหลือได้อย่างมหาศาล



-อาจารย์จงจิต ศรีพรรณ โรเบิร์ต นักวิจัยโครงการผ่อดีดี: สวัสดิ์คะ ดิฉัน ชื่อจงจิต โรเบิร์ต ได้ฟังตั้งแต่เช้านี้ ก็ได้เห็น ประทับใจอยู่เรื่องหนึ่งคือ ในกลุ่มของอาสาสมัครที่ประชุมในวันนี้ ท่านวิทยากรทั้งสองท่านได้ทำหน้าที่ที่ยอดเยี่ยมมาก ในการที่ทำให้พวกเราที่อยู่ในห้องนี้ทุกคนรู้สึกสบาย ความรู้สึกสบายนี้เขาจะมีโซนต่างๆ จะมี แพนคิโซนมาตั้งแต่ตอนแรก โดยเฉพาะอย่างหนึ่งที่เล่ามาว่ามาจากจังหวัดชัยนาท หรือว่าท่านที่มาจากนครศรีธรรมราชหรือภูเก็ตอะไรอย่างนี้ ท่านก็เหมือนกับกลัวมาก ใจกลัวมาก อยากจะรู้ว่าผ่อดีดีเขาทำอะไรทุกอย่างที่เป็นน้องสุดเลย เพิ่งมาเรียนรู้กับคนที่มีความเชี่ยวชาญ เฉพาะอย่างยิ่งวิทยากรสร้างสัมพันธ์แบบนี้ทำให้ไม่เบื่อนั่งฟังจนจบ มีความรู้สึกว่าจะประสบความสำเร็จขั้นต้น อันหนึ่งที่ อยากให้ข้อสังเกต ตั้งแต่เริ่มต้นผ่อดีดี ก่อน



จะพักไข่ออกมามันจะมีโครงการ 1 เริ่มต้นจากเราไม่รู้อะไรเลยคุณหมอสัตว์แพทย์ คุณหมอทางด้านการดูแลคน ก็จะทำให้การโรคระบาดมันเป็นยังไง จะจัดการกับมันยังไง แต่มาขั้นที่จะทำผ่อดีดี มันต้องเป็นการบูรณาการ ไม่ใช่เฉพาะคุณหมอสัตว์แพทย์ หรือว่าสาธารณสุขเท่านั้น แต่จะต้องเอาความเป็นมนุษย์ด้วย อย่างสาธารณสุขบางท่านก็ชำนาญในเรื่องของสิ่งแวดล้อม ดิฉันสื่อสารมวลชนร้อยเปอร์เซ็นต์ ไม่ชำนาญอะไรสักอย่าง เป็นเปิด ทำรายงานข่าวสมัยก่อนที่สอนหนังสืออยู่ที่มช. กว่าจะรู้ว่าโรคหัดมันเกิดจากอะไร ต้องไปค้นคว้าไปสัมภาษณ์คุณหมอจริงๆ กว่าจะมานั่งรวบรวมเป็นรายงานข่าวได้ใช้เวลาอย่างมาก แต่ว่าโครงการผ่อดีดีบอกว่าต้องการใช้คนที่มีความสามารถหลากหลาย เอาสังคมศาสตร์เข้ามาบ้าง อันนี้เป็นที่มาของการบูรณาการของคุณหมอกับคุณหมอสัตว์ รวมทั้งสาธารณสุข ปศุสัตว์มาทำงานร่วมกัน แล้วก็ขยายออกมา ในที่สุดว่าพอเราเริ่มทำแอปพลิเคชัน เริ่มจากมนุษย์ที่มันเกิดจากมนุษย์ เกิดจากสัตว์ พอทำไปทำมามันก็มีเรื่องธรรมชาติขึ้นมา ก็มานั่งหารือกันในที่ประชุมของคณะกรรมการ ท่านอาจารย์เลิศรัก บอกว่าเราจะต้องเอาแอปที่มีเนื้อหาเกี่ยวกับสิ่งแวดล้อมแล้วนะ ก็จะเห็นว่าทางภาคเหนือเวลาฝนตกภูเขาที่ถล่มแผ่นดินถล่ม ถึงเวลาจะต้องใส่ข้อมูลเข้าไปในแอปในเรื่องนี้ แล้วก็ก็มีเรื่องอื่นๆเกิดขึ้นมา ในที่สุดเราจะเห็นตัวอย่างได้เห็นเคสของเชียงรายเมื่อเช้า เป็นตัวอย่างชัดเจนมากกว่า เชียงรายได้ขยายเนื้อหาขอบเขตของความรู้ด้านสุขภาพคนสุขภาพสัตว์ สิ่งแวดล้อม แล้วไปเรื่องของคนใช้ติดเตียงแบบนี้เป็นต้น หรือเรื่องของการปลอดโรคจากสัตว์สู่คน แบบนี้มันจะเกิดขึ้นมา ทำนองเดียวกันท่านที่มาจากภูเก็ตหรือนครศรีธรรมราชท่านอาจจะได้ข้อคิดแล้วว่าไม่จำเป็นจะต้องเหมือนเชียงราย เพราะว่าธรรมชาติของแต่ละพื้นที่ไม่เหมือนกัน เพราะฉะนั้นโอกาสที่มันทำหายในหัวข้อของผ่อดีดีในการประชุมครั้งนี้ มันเป็นเรื่องของความสำเร็จ ความท้าทายในเรื่องของงาน ที่เราจะทำผ่อดีดี ผ่อดีดีซึ่งเป็นภาษาเหนือมันเกิดที่ทางเหนือเลยใช้คำว่าผ่อดีดีมากกว่าความคำว่า PODD ท่านก็จะได้ยินว่า ด็อกเตอร์มาร์คผู้ให้การสนับสนุนโครงการนี้ พูดคำว่าผ่อดีดีชัดเจนมาก ท่านไม่ได้พูด PODD ทั้งๆที่ PODD คือการมีส่วนร่วมในการเฝ้าระวังโรคหรือป้องกันโรคจากสัตว์สู่คน แล้วก็ยังไม่ได้พูดถึงเรื่องสิ่งแวดล้อมด้วยซ้ำไป ตอนนั้นคุณมาร์คเขาดีใจมากที่เห็นพวกเราได้ขยายขยายงานออกไปเยอะ แล้วยิ่งภูมิใจมากเมื่อเชียงรายเติบโตจนกระทั่งเป็นกรณีศึกษาสำหรับจังหวัดอื่นๆ ภูมิภาคอื่น ขอนแก่นกำลังจะเติบโต อีกแง่มุมหนึ่ง คอยดูแลอะ คิดว่าอีก 2 ปีข้างหน้าจะเห็นตัวอย่างเคสในขอนแก่นเกิดขึ้นและจะมีการแลกเปลี่ยนมาเจอกันแบบนี้ก็ไม่ได้ทางภาคกลางตอนล่างหรือว่าภาคอีสานตอนใต้หรือตะวันออกก็อาจจะเกิดขึ้นเช่นเดียวกัน จากความเห็นของคุณมาร์คเราก็จะเห็นว่าโครงการนี้มันไม่ใช่ต้นแบบสำหรับประเทศไทยอย่างเดียวแล้วละ มันจะออกไปทั่วเพื่อนบ้าน แล้วในที่สุดมันก็จะไประดับโลก มันก็เป็นเรื่องที่น่าภูมิใจมาก ทั้งนี้ดิฉันมองเห็นว่ามันเป็นเรื่องของการทำงานที่เราเรามีมิตรภาพต่อกัน มีความสัมพันธ์ที่ดีต่อกัน การละลายพฤติกรรมในวันนี้ของท่านวิทยากร ทำให้เรารู้สึกคุ้นเคยกัน ความรู้สึกไม่อยากจะกลัวกันมันหายไปเลย มันอยากพูดมาก พูดมากจนกระทั่งถึงที่เราพูดภาษาไทยกลางมันไม่พอ ต้องพูดคำเมือง ต้องพูดภาษาพื้นถิ่นของเรา มันถึงจะชัดเจน มันก็เลยเข้าไปในหัวใจ ความศรัทธามันก็เกิดขึ้นในงานที่เราจะทำ เรารู้แล้วว่าการทำงานแบบนี้มันต้องมีการสร้างเครือข่ายเข้ามา เพราะฉะนั้นใน

ห้องนี้ดีฉันว่ามากกว่า 30 ท่านเราก็ได้สร้างเครือข่ายแล้วค่ะ ตอนนี้น้อง ๆที่กำลังจะเริ่มเขียนโครงการก็ไม่ค่อยยากละ ทางภูเก็ตก็คิดว่าท่านน่าจะมีความรู้แล้วนครศรีธรรมราชหรือชัยนาทก็เหมือนกัน ก็ให้เห็นแบบนี้ แล้วทางขอนแก่นก็ยิ่งจะเริ่มว่าเราไม่ต้องเอาอย่างเหมือนเขาหมด เพราะว่าวัฒนธรรมพื้นถิ่นของเรา มันก็จะคล้ายแต่หลากหลายแตกต่างกัน เมื่อกี้ก็ยังทราบทางเชียงรายก็จะมีวัฒนธรรมทางอีสานเข้ามาเกี่ยวข้องด้วยใช่ไหม เพราะฉะนั้นการคุยกันมันจะเป็นเรื่องการสร้างความเข้าใจ ที่มันเกิดจากศรัทธาที่มีต่อกัน เพราะฉะนั้นความยากมันก็จะลดลง มันหายไปเลย ทำให้สามารถที่จะทะเลาะ คือน้ำแข็งเราก็ทุบได้ แล้วเราก็อมได้ ท่านได้ ภาพของพ่อตีสต่อนี้ก็เห็นว่ามีส่วนอย่างมาก เพราะถือว่าพวกเราทางภาคเหนือภาคอีสานภาคกลางภาคใต้เข้ามารวม แล้วพลังมันก็เกิดขึ้นเยอะ ถ้ามีพลังเหมือนกับที่ท่านที่สนใจในเรื่องสมมติ ถ้าท่านทำพวกนั้นมันก็จะเกิดพลังขึ้นมาแล้วคิดอะไรออก เพราะว่าคิดอะไรออก เพราะเรามีเครือข่าย ขอฝากสุดท้าย ในส่วนที่เกี่ยวข้องกับเรื่องของโครงการได้ข้อมูลมา มันมาจากการวิจัย มันดูขลังเกินไป เนื้อหาจริงจังคือการเก็บรวบรวมข้อมูลตั้งนั้นท่านที่ใหม่ท่านมารวบรวมข้อมูล แล้วค่อย ๆ เรียงเรียงไป เหมือนกับที่พวกเราเริ่มต้นโครงการพ่อตีสต่อนั้น ไม่ค่อยจะรู้เรื่องเท่าไร กว่าจะรู้เรื่องก็ใช้เวลาเป็นปีกว่าจะทะเลาะไร้ออกมาให้เห็นชัด ๆ จริง ๆ ก็ตอนที่เริ่มเครือข่ายใหม่เกิดขึ้นคือเชียงราย เห็นชัดเลยว่าเชียงรายเขาโต โดยที่เราไม่ต้องสอนเขาเลย เชียงรายก็ทำอะไรมากมาย ทำโครงการที่จะมีเกี่ยวกับคนไข้ติดเตียง ที่ไม่ได้มีแต่ในตำราของพ่อตีสต่อนี้จะบอกไว้ คุณมาร์คซึ่งเป็นคนให้การสนับสนุนโครงการก็ไม่ได้พูดถึงเรื่องนี้เลย ก็เห็นถึงความเติบโตของ Concept ของพ่อตีสต่อนี้คือการรวบรวมข้อมูลที่เป็นผลของการวิจัยที่ฝ่ายวิชาการก็จะมาช่วยวิเคราะห์ให้ว่า อันนี้มันเติบโตเป็นเพราะอะไร แต่พื้นฐานสำคัญก็คือวัฒนธรรม ความคิดของแต่ละพื้นที่ที่แตกต่างกัน เพราะฉะนั้นเราในฐานะผู้ช่วยหรือฝ่ายที่เกี่ยวข้องกับพี่น้องในพื้นที่ ต้องทำให้ใจให้เปิดกว้างรับฟังเขา ก่อน แล้วเราก็จะเห็นว่าเขาคิดอย่างไรและเขาหาเขาได้ง่ายขึ้น ขอขอบคุณค่ะ

- **คุณคงฤทธิ์ โสธาคำแสน:** ขอขอบคุณท่านรองศาสตราจารย์ ดร.จงจิต มากครับ

- **(ผู้เข้าร่วม) คุณวุฒิพงศ์ ขาวนวล หัวหน้างานสัตวแพทย์ เทศบาลเมืองป่าตอง จ.ภูเก็ต:** สวัสดีครับ ผมวุฒิพงศ์ ขาวนวล หัวหน้างานสัตวแพทย์ เทศบาลเมืองป่าตองจังหวัดภูเก็ต ก็กราบเรียนท่านอาจารย์นะครับ คุณหมอ แล้วก็พี่ ๆ นะครับ ผมมาครั้งแรก เพิ่งเข้ามา ปัญหาของพื้นที่ผมคือเป็นเมืองท่องเที่ยว ไม่ว่าจะเกิดอะไรขึ้นแป๊บเดียว จากประสบการณ์ของผม คือจากนักท่องเที่ยว ชายหาด นกตาย หมาตาย ปล่อน้ำเสียลงคู ขยะเน่าเหม็น ไข่เลือดออก โดยความจริงคือผมรับข้อมูลจากโรงพยาบาลหมด คือพอรับข้อมูล ส่งลงกระบวนการ 2 วัน 3 วัน กว่าจะได้ไปทำงาน ปล่อน้ำเสียกว่าจะรายงานกว่าจะตรวจสอบ 2-3 วัน คนที่ทำก็คงปล่อน้ำดีแล้ว แทบไม่มีประโยชน์เลย และที่สำคัญเมืองท่องเที่ยว สมมุติว่าหมากัดบีบ ถ้าเกิดเขาถ้ารูปลงเฟซ ใครจะเดือดร้อน แล้วถ้าหมาตัวนั้นเป็นพิษสุนัขบ้าด้วย ใครจะเดือดร้อน ความสูญเสียของเมืองท่องเที่ยวมันจะมหาศาล เพราะฉะนั้นผมคิดว่าสิ่งเหล่านี้ป่าตอง มีพื้นที่ประมาณ 16.4 ตารางกิโลเมตร งบประมาณประจำปีเกือบ 700 ล้าน เพราะฉะนั้นเราทำยังไงก็ได้ ให้พี่น้องอยู่ดีกินดี ให้ประโยชน์ทางราชการ และที่สำคัญคือนักท่องเที่ยว เข้ามาเที่ยวป่าตอง แล้วผมจะเอาแอฟตัวนี้ไปเสนอให้ท่านนายก เพราะท่านนายกเป็นคนที่วิสัยทัศน์ น่าจะตอบรับเป็นอย่างดี ขอขอบคุณทุกท่านครับ สวัสดีครับ

- **(ผู้เข้าร่วม): คุณชนาภา ประพฤติดี ทม.ทุ่งสง จ.นครศรีธรรมราช:** สวัสดีค่ะ ชนาภา ประพฤติดี มาจากนครศรีธรรมราชค่ะ มาจากเทศบาลเมืองทุ่งสง ปฏิบัติงานตำแหน่งหัวหน้าสัตวแพทย์ค่ะ ความสัมพันธ์คือเจ้านายใช้อย่างเดียวเลย เสาร์อาทิตย์ก็ไม่ได้หยุด เข้างานเย็น

- **อาสา อบต.พิมาน จ. นครพนม คุณยุทธพงศ์ ประเสริฐสังข์:** ครบนักวิชาการศึกษา องค์การบริหารส่วนตำบลพิมาน ในส่วนของเจ้าหน้าที่นะครับที่อยู่ในโครงการพ่อตีสตีส ความสัมพันธ์ของอปท.กับอาสาสมัครนั้นอยู่ในเกณฑ์ดีมาก

เพราะว่าผู้บริหารให้ความสำคัญกับเทคโนโลยี ท่านจบปริญญาตรีนิติศาสตร์ ท่านนายกณะครับ ท่านใช้โทรศัพท์แบบ นี้อยู่แล้ว แล้วก็ใช้ไลน์ติดต่อกับทางประชาชนในพื้นที่อยู่แล้ว ซึ่งในส่วนอปท.ของ ผม ใช้กลไกตัวนี้อยู่แล้วเป็นพื้นฐาน ในการนำเครื่องมือผอดีดี ให้ประชาชน ในส่วนของอสมผู้นำชุมชน เขาแย้งกันแย้งกันเข้ามาเป็นอาสาสมัครผอดีดี เห็น จากการไปประชุมที่เชียงใหม่วันนั้น แย่งกันไป อยู่ในเกณฑ์ที่ดีมากครับ แค่นี้ก่อนครับ อยากให้พัฒนาต่อยอดไปสู่ยุค 5G ต่อไปครับ ขอขอบคุณครับ



- **คุณทองศักดิ์ ปวงสายใจ (รองฯ เอ):** ทีมงานที่พี่มานผมไปอบรมให้เขา อบรมครั้งแรกที่มงานเขาค่อนข้างครบ มี ทั้งบุคลากร อาสาสมัครสาธารณสุข เข้าไปอบรมแล้วห่างหายไปถึง 4-5 เดือน การรายงานเหตุไม่ต้องไปชี้เรียสอะไรมาก ผมก็แอบเข้าไปดูใน dashboard มีอาสากรรต A ค่อนข้างเยอะประมาณ 7-8 คนกรรต A จะต้องมีการรายงาน 21 วันต่อ เดือน กรรต B จะต้องมีการรายงาน 11 วันต่อเดือน ที่เหลือตั้งแต่ 0-10 ได้กรรต C หมด เพราะเหตุใดอาสาถึงไม่รายงาน เพราะว่าไม่มีการกระตุ้นจากทางเจ้าหน้าที่ ถ้าเรามีรายงานกรรตเอ เราก็จะมีอาสาคุณภาพรายงานให้ตำบลนั้น

- **(แซกรับเชิญ) :** สัตวแพทย์หญิงปราณี รอดเทียน กรมปศุสัตว์: เป็นนักวิจัยตั้งแต่แรก ที่สำคัญคือ กระเป๋านี้จะกะ อันนี้เป็นโลโก้ที่ The National เพราะคำว่า One Health สุขภาพหนึ่งเดียวมันเป็นหลักการแล้วก็เป็นที่ปอดของโลก เพราะฉะนั้นพวกเราทำงานระดับนานาชาติแล้ว เป้าหมายที่มาทำงานตรงนี้เพราะเห็นว่าแอปพลิเคชันจะเป็นประโยชน์ กับประชาชน แล้วเราก็คาดหวังว่าจะมันจะต้องกระจายไปทั่วประเทศ และวันนี้ได้เห็นว่ามีอาสาที่สนใจจาก จังหวัดต่าง ๆ มองเห็นว่ามันจะเป็นไปได้ที่จะกระจายไปทั่วประเทศ และดีไม่ตีทางอีสานอาจจะโยนไปทางฝั่งลาวให้เรา ด้วย ก็ฝากโครงการผอดีดีเพื่อความอยู่ดีมีสุขของพวกเราทุกคนค่ะ ขอขอบคุณค่ะ



- **(ผู้เข้าร่วม) นายสัตวแพทย์ศักรินทร์ คำงาม นายสัตวแพทย์ปฏิบัติการเทศบาล เมืองร้อยเอ็ด:** สวัสดีครับผม นายสัตวแพทย์ศักรินทร์ คำงาม นายสัตวแพทย์ ปฏิบัติการเทศบาลเมืองร้อยเอ็ด วันนี้รู้สึกยินดีที่ได้เข้าร่วมประชุม ในการประชุมครั้งนี้ จริงๆก็จะฝากทีมงาน คือว่าการที่อาสาหลาย ๆ คนมาทำงานเพื่อส่วนรวมแล้ว เขาจะมีความเสี่ยงมากกว่าคนปกติ ไม่ว่าจะเป็นเรื่องโรค ลูกน้ำยุ่งลาย ที่เขาต้องสำรวจ ที่เขา ต้องรายงานเข้ามา แสดงว่าเขาต้องอยู่ในพื้นที่ที่เกิดโรค เพราะฉะนั้นถ้ามีแนวทางที่เป็นข้อปฏิบัติของส่วนกลาง คิดว่าเราจะดูแลคนที่จิตอาสาเข้ามา เราจะมีแนวทาง อย่างเป็นบ้างที่จะดูแลเขาตอบกลับ เพราะในทางที่เคยทำงานร่วมกับปศุสัตว์ อาสาปศุ สัตว์บางท่านเขาจะได้รับ การดูแลเป็นพิเศษ เพราะฉะนั้นพอมาสืบเนื่องเกี่ยวกับอาสาที่มาทำผอดีดี คือถ้าเรามีอาสา ส่วนนี้แล้ว เราอยากให้คิดย้อนกลับไ้ว่าเวลาเกิดเหตุการณ์ที่ไม่คาดคิดกับอาสา เหล่านี้ เราจะดูแลเขาได้อย่างไรบ้าง สำหรับบุคคลกลุ่มนี้เขาจะมีสิทธิอะไรบ้าง ที่เราต้องให้เขา อะไรรประมาณนี้ครับเพื่อเป็นการตอบแทนว่า เขาก็เสียสละ เข้ามา เราก็ควรจะดูแลเขาในระดับหนึ่งด้วย ขอขอบคุณครับ



- **คุณทองศักดิ์ ปวงสายใจ (รองฯ เอ):** สุดท้ายผมอยากจะทบทวนการใช้งานแอปพลิเคชันมือถือดีดี ขอขอบคุณสำหรับข้อมูลที่เสนอแนะมาครับ ในส่วนตรงนี้ผมขออนุญาตให้ทางเจ้าหน้าที่โครงการเป็นคนตอบ จริงๆแล้วโครงการนี้เป็นโครงการที่ใช้แอปพลิเคชัน แล้วก็ลดการเผชิญหน้าในการสื่อสาร ที่จะให้เขารู้ว่าใครคือผู้รายงาน จริงๆแล้วมันเก็บเป็นความลับอยู่แล้ว ซึ่งคนที่จะรู้จักคือเจ้าหน้าที่ที่ดูแลแดชบอร์ดเท่านั้นเองอันนี้คือเบื้องต้นนะครับ ถ้าลึกกว่านั้น ขอให้ข้อมูลเพิ่มเติมอีกครั้งหนึ่งครับ ขอขอบคุณครับ อยากจะทบทวนเกี่ยวกับการใช้งานระบบให้กับอาสาสมัครมือถือดีดี (เปิดวิดีโอให้ความรู้ต่างๆ และเปิดพาวเวอร์พอยท์ทบทวนเกี่ยวกับแอปพลิเคชันมือถือดีดี)

ตัวอาสาสมัครเองต้องรู้ว่าจจะรายงานในหัวข้อไหน เจ้าหน้าที่จึงจะได้ลงไปจัดการได้ถูก ถ้าเราเข้าใจหัวข้อในการรายงาน เราจะรายงานได้แม่นยำขึ้น และเรื่องโรคในสัตว์ต้องแยกแยะให้ได้ว่าโรคไหนเกิดในสัตว์หรือเกิดในคน มันจะได้ตรงประเด็น

การลงแอปพลิเคชัน เราต้องเข้าไปที่ Play Store เลือกพื้นที่ใหม่ พื้นที่ใหม่ถ้าท่านจะไปลงแอปพลิเคชัน มันจะไม่ได้ เพราะมันจะติดตรงรหัสพื้นที่ ซึ่งต้องขอจากทางมช. เราต้องมีรหัสพื้นที่ที่ท่านถ้าท่านจะทำมือถือดีดี ท่านต้องติดต่อทางมือถือดีดีกลาง(มช.) แล้วขอรหัสพื้นที่ เขาก็จะให้รหัสพื้นที่ที่ทั้งหมดและคนดูแลระบบ ท่านถึงจะลงโปรแกรมได้ ซึ่งจะ เป็นโปรแกรมที่เขากำหนดไว้เป็นตำบลใครตำบลมัน คนนอกไม่มีสิทธิ์เข้าถึง ยกเว้นเจ้าหน้าที่ที่เกี่ยวข้อง และ ผู้รับผิดชอบส่วนกลางที่จะเข้าไปคอยสนับสนุนช่วยเหลือ และ ดูแล บำรุงรักษา ให้ระบบทำงานต่อเนื่อง



ขั้นตอนรายงานเกิดเหตุการณ์อะไรขึ้นเราก็ถ่ายรูป แล้วก็รายงานเหตุเลือกว่าวันทีวันเวลา ก่อนที่เราจะรายงานได้ ต้องมีข้อมูลที่ชัดเจนก่อน ถ้าต้องการความชัดเจนลึกไปกว่านั้น เราต้องลงไปดูอีกครึ่งหนึ่ง เพราะว่าถ้าหากข้อมูลเราไม่ชัดเจน มันก็จะเกิดเหตุการณ์ที่ผมบอกเมื่อเช้านี้ คือ สื่อสารกันไม่รู้เรื่อง ขั้นตอนในการพิมพ์ก็ต้องรู้ว่าใครทำอะไรที่ไหน อย่างไร เมื่อไหร่ ถ้าข้อมูลพวกนี้ชัดเจนแล้ว ข้อมูลก็จะสามารถส่งได้เลย เมื่อมีการส่งข้อมูลเข้าไป ใครเป็นผู้รับข้อมูล ก็คือ เจ้าหน้าที่ที่อบท.ที่ดูแลแผงควบคุมแดชบอร์ด เมื่อส่งข้อมูลเข้าไป ขั้นตอนต่อไปก็คือ เจ้าหน้าที่ที่ดูแลแผงควบคุม ก็จะสอบถามกลับมาอีกครั้งหนึ่งว่า ใช่เหตุการณ์จริงไหม เมื่อเจ้าหน้าที่ยืนยันแล้ว เครื่องก็จะประมวลผลว่า กรณีนั้นๆจะทำการติดต่อแจ้งใครบ้างตามที่เรที่ตั้งค่าไว้ ข้อความที่จะส่งต่อ นั้น ส่งต่อไปที่ใครนั่นเองครับ ข้อมูลก็จะส่งต่อไปในส่วนของผู้เกี่ยวข้อง ถ้าเป็นโรคสัตว์ก็จะไปถึงศสสัตว์อำเภอ และเหตุการณ์ร้ายแรงก็รายงานต่อไปที่ชั้นสูงกว่านั้น เมื่อมีเจ้าหน้าที่แดชบอร์ดส่งข้อมูลตอบ ผู้ที่มีส่วนเกี่ยวข้องก็จะลงมาแก้ไขปัญหาที่เกิดขึ้นในพื้นที่นั้นๆเมื่อลงมาแก้ไข หน้าที่ของอาสาทำยังไงต่อ เรามีหน้าที่ นำผู้ที่ลงมาแก้ไขปัญหา ให้กับเราเข้าสู่พื้นที่พร้อมทั้งให้ข้อมูลเบื้องต้น เมื่อนำเข้าไปบู๊ป เหตุการณ์เข้าสู่การแก้ไขแล้วเราทำอย่างไรต่อ เมื่อมีการรายงานผลเข้าไปข้อมูลเข้า

ไปถึง แล้วมีการแก้ไขปัญหारेียบร้อยแล้วมันจะเกิดอะไรขึ้นและหน้าที่ของเราคืออะไรครับ คือทำให้มันเป็นสีเขียว ทำให้เป็นทำอย่างไร คือเหตุการณ์ปกติ เท่ากับว่าพื้นที่เราปลอดภัยแล้ว ช่วงเวลาไม่นานเลย เพียงแค่ข้อมูลเข้าไปถามว่าทำไมคนถึงต้องรีบทำงาน ตัวนี้มันแก้ไขปัญหारे็ว ทำไมผู้ที่มีส่วนเกี่ยวข้องถึงแก้ไขเร็ว ทราบไหมครับ คือข้อมูลมันโซวขึ้นที่ศูนย์ ถ้าไม่รีบจัดการจะขายหน้า นี่เป็นตัวหนึ่ง ที่จะกระตุ้นให้เจ้าหน้าที่รัฐที่มีส่วนเกี่ยวข้องนั้นเร่งดำเนินการถามว่าดีไหมครับระบบนี้ เมื่อมีใครถามว่าระบบนี้ดียังไง ท่านสามารถตอบตามที่ผมพูดได้เลยครับ

(รับชมวิดีโอเกี่ยวกับโรค มือเท้าปาก)

ครับสำหรับในวันนี้ผมคิดว่าสมควรแก่เวลาแล้ว หลังจากที่เราคู่กันเรื่องการทำงานของอาสาสมัคร ความรู้ความเข้าใจเรามีครบทุกองค์ประกอบ มีทั้งอาสาสมัคร มีทั้งคนดูแลระบบ มีทั้งผู้นำผู้บริหาร ก็จะทำให้รู้ว่าการทำงานของตัวอาสาสมัครเองมีปัญหา มีอุปสรรคอะไร ซึ่งวันนี้ต้องบอกเลยว่าไม่มีอะไร สบายมาก ผู้บริหารก็จะใช้ต่อไปเรื่อยๆ เพราะฉะนั้นวันนี้เราก็มีการทบทวน ถามถึงปัญหาของท่านต่างๆ แล้วก็ทบทวนว่าสิ่งที่ผ่านมา ท่านลืมหรือยังว่ารายงานอะไรได้บ้าง เพื่อกระตุ้น ต่อไปอาสาสมัครของเราในตำบลเรามีแค่หมู่บ้านละ 2 คนพอไหม ไม่พอเราต้องทำอย่างไร ต้องขยายเครือข่าย เหมือนการสอดส่องดูแล ยิ่งคนเยอะยิ่งดี ช่วยกันสอดส่องดูแลความผิดพลาดมันจะมีน้อยมากทำให้โอกาสตรวจเจอสิ่งที่ผิดปกติรวดเร็วขึ้นมาก ได้เวลาอันสมควรเลิกประชุมแล้วครับ

## แบบอย่างความสำเร็จการเฝ้าระวังไข้เลือดออก ด้วยแอปพลิเคชันมือถือดี โดย อปท. และ รพ.สต. ร้องวัวแดง



### ผู้ดำเนินการรายการ

- 1.นายสวัสดิ์ ชติกุล นายก อบต. ร้องวัวแดง
- 2.นายวีรพงศ์ ไปธายะ ผอ.รพสต. ร้องวัวแดง
- 3.นายจำลอง กันธาแก้ว อสม. ตำบลร้องวัวแดง



- **คุณวีรพงศ์ ไปธายะ ผอ.รพสต.ร้องวัวแดง:** กราบเรียนคณะอาจารย์จากคณะสัตวแพทย์ มช. ท่านนายกฯ ท่านรองนายกฯ ท่านปลัดฯ ท่านเจ้าหน้าที่ แล้วก็อาสาผอที่ดี น่าจะมาจากทุกภาคทั่วประเทศ เมื่อสักครู่นี้ฟังไปจาก อบต.แม่ทา อำเภอแม่ออนนะครับ ไกลมาอีกนิดหนึ่งเป็นของสันกำแพงนะครับ ทางที่มงานสันกำแพงมาด้วยกัน 3 ท่าน ก่อนอื่นผมขอแนะนำก่อนนะครับ ท่านแรกขวัญใจประชาชน ท่านนายกองค์การบริหารส่วนตำบลร้องวัวแดง ท่านที่ 2 เป็นตัวแทนอาสาผอที่ดี คุณจำลอง กันทาแก้ว ส่วนตัวผม วีระพงษ์ ไปธายะ ผอ. รพสต. ร้องวัวแดง

ในส่วนของตัวแทนร้องวัวแดงในวันนี้ได้รับมอบหมายให้มา พูดคุย มาแชร์ประสบการณ์มาเล่าประสบการณ์ที่เราได้ทำในพื้นที่ ได้เริ่มทำในเรื่องของ แอปพลิเคชัน ผอที่ดีที่เกี่ยวข้องกับทางด้านสาธารณสุขโดยตรงในเรื่องของการควบคุม ไข้เลือดออก ในเรื่องของการควบคุม ลูกน้ำยุงลายซึ่งหลายๆท่านอาจจะเคยเห็นมาบ้าง ในแอปพลิเคชันผอที่ดี ท่านใดที่ยังไม่เคยทดลองใช้ วันนี้ทางตำบลร้องวัวแดงได้นำจุดนี้มาทดลองใช้แล้วได้ผลประการใด เตียวเราจะแชร์จะเล่า

ประสบการณ์ให้ฟังนะครับ วันนี้จะมาอยู่ใน 3 session session แรกจะเป็นส่วนของ อปท. หรือว่าองค์กรบริหารส่วนท้องถิ่นที่มีความเชื่อมโยงกับแอปพลิเคชัน เพื่อแชร์ประสบการณ์เผื่อว่าทางท้องถิ่นส่วนอื่น ที่อื่นจะนำไปปรับบริบท อาจจะไม่เหมือนกัน แต่อาจจะไปปรับใช้ได้ ในส่วนที่สองจะมาเล่าหลังจากที่ได้ใช้แอปพลิเคชันผ่อดีดีในเรื่องของการนับลูกน้ำยุงลายนะครับ ว่าได้อย่างไร ช่วยงานเราได้อย่างไรบ้าง แล้วท่านจะไปปรับใช้ ในส่วนขององค์กรหรือว่าในพื้นที่ของท่านได้อย่างไร วันนี้ทางตำบลร้องวัวแดงขออนุญาตเล่าประสบการณ์แลกเปลี่ยนเรียนรู้ บางแห่งอาจจะทำได้ดีกว่าเรา ก็สามารถแลกเปลี่ยนเรียนรู้หรือให้คำแนะนำข้อเสนอแนะ ทาง อบต.ร้องวัวแดงได้ ช่วงแรกเพื่อไม่ให้เป็นการเสียเวลา เรียนเชิญท่านนายกฯ ได้พูดคุยถึงการเชื่อมโยงในส่วนของ อปท.และแอปพลิเคชันผ่อดีดีว่ามีความเป็นมาอย่างไร ในส่วนของท้องถิ่นมีบริบทอย่างไรบ้างเรียนเชิญครับ

- นายกฯ สวัสดิ์ ขัติกุล นายก อบต. ร้องวัวแดง: สวัสดิ์ผู้ร่วมรายการทุกท่าน ผม สวัสดิ์ ขัติกุล นายกองค์การบริหารส่วนตำบลร้องวัวแดง เชิญชวนทุกท่านไปเที่ยวเชียงใหม่ ในส่วนวันนี้ทาง รพสต. และอาสาเราได้รับเกียรติ ได้มาพูดคุยในเรื่องความสำเร็จ ในการใช้แอปพลิเคชันผ่อดีดีนะครับ โครงการเฝ้าระวังโรคไข้เลือดออก ในส่วนของตำบลร้องวัวแดง ผมขอแนะนำ อบต.ร้องวัวแดงให้กับพี่ๆ น้องๆ ผู้เข้าร่วมรายการพอสังเขปนะครับ อบต.ร้องวัวแดงของเรามีพื้นที่ 17.40 ตารางกิโลเมตร ไม่มาก พื้นที่ใกล้ดอยอากาศเริ่มดี ชมนายกฯแม่ท่า ว่าพูดเก่งบริหารงานเก่ง พื้นที่เหมือนจะไม่มาก แต่ด้วยที่ว่ามีการประชากรที่เรามีอยู่ตอนนี้ ประมาณ 6,000 คน ยังไม่ถึง 7,000 คน ถ้าพี่น้องท้องถิ่นดูก็รู้ว่าพื้นที่ไม่ถึง 7,000 คนยุบแน่ ผมกับคุณหมอละคุยกันว่าเราควรทำนโยบายที่จะเห็นการยุบรวมเรามี 6,000 คน ขาดประชากรอีก 1,000 คน เราต้องทำภาคีเครือข่ายตกลงกันระหว่างกลุ่มแม่บ้าน รพสต. อบต. ผมจะทำนโยบายส่งเสริมการผลิตลูก เพื่อให้หนีพ้นจากหลักเกณฑ์ที่ขอยุบประชากรต้องมีรายได้รวม 20 ล้านบาท เป็นปัญหาใหญ่ครับตอนนี้ 7000 คน อีกระยะหนึ่งก็ใกล้จะถึงแล้ว ก็คุยกับทางแม่บ้านกลุ่มสตรี พยายามทำกันอยู่ ปัญหาก็คือ 20 ล้านไม่รวมเงินอุดหนุนนี่คือปัญหาใหญ่ อบต.ร้องวัวแดง มีอยู่ทั้งหมด 11 หมู่บ้าน มีรายได้ทั้งปีในการจัดเก็บภาษีหัวไร่ปลายนา ร้านค้า ภาษีป้ายประมาณท้องถิ่น ปีทั้งปีผมได้ 800,000 บาท ทั้งรวมเงินอุดหนุน ทางเงินรายได้ที่รัฐจัดสรรมาให้ ตกปีละ 3.5 ล้านกว่าบาท แต่ท่านรองนายกฯ ขอนแก่นคุยให้ฟังเมื่อวาน ของท่านบอกมีเท่าไรก็ใช้ไม่พอ แคงบ สปสช. ท่านก็เหลือ 20 กว่าล้าน จัดประชุมตลอดปีก็ไม่มี ในส่วนงบการลงทุนของ อปท. ทำถนนหนทางโครงสร้างพื้นฐาน เงินพัฒนาจริง ๆ 2 ล้านกว่าบาท ถามว่าเราจะพัฒนาโครงสร้างพื้นฐานในพื้นที่ที่มีได้มาอย่างไร เราจะดูแลในเรื่องของคุณภาพชีวิตของคนทั้งตำบล ในงบประมาณอันจำกัดได้อย่างไร มันเป็นปัญหาของถ้ามองในเรื่องของงบประมาณ ในส่วนของ อบต.ร้องวัวแดงเรานั้นเราไม่ค่อยขี้เรียส เพราะอย่างน้อยเราอยู่ในภาพของคนพื้นบ้านเป็นชุมชนการเกษตรเราทำงานแบบภาคีเครือข่าย มี รพสต. มีกำนันผู้ใหญ่บ้าน มีพี่น้องอสม. ไม่มีเงินแต่ใส่ใจทำกัน มีอาสาเยอะ อบต.เราเริ่มรู้จักกับคำว่า podd หรือผ่อดีดี สาเหตุเนื่องมาจาก อบต.ร้องวัวแดงเราเป็นจุดเกิดเหตุ โรคระบาดไข้หวัดนก ทำให้ในช่วงปีนั้น ฆ่าไก่กันทั่วประเทศ ก็เป็นจุดหนึ่งที่เริ่มพบโรคเหล่านั้น อาจารย์แนะนำว่าทำยังไงเวลาเกิดโรค จะได้แนะนำการได้อย่างฉับไว ตอนนั้นพวกเราไม่ค่อยรู้เรื่องกันเท่าไรในเรื่องของแอปพลิเคชัน ปี 2558 มีทางคณะสัตวแพทย์ มหาลัยเชียงใหม่ร่วมกับปศุสัตว์และสาธารณสุขเชียงใหม่ ได้ดำเนินการร่วมกับคณะกรรมการสุขภาพหนึ่งเดียวของจังหวัดเชียงใหม่ ได้มาพบที่ อบต. เชิญชวนให้เข้าร่วมโครงการ ส่วนใหญ่ผู้บริหาร จะเข้าโครงการอะไรก็ต้องคิดเหนื่อย โดยที่ว่า อบต.ร้องวัวแดงของผมมีข้าราชการแค่ 13 คน ลูกจ้างภารกิจแล้วก็จ้างเหมาแต่ก็งบไม่มาก งานเยอะ พอฟังอาจารย์อาจารย์มาพูดคุยให้ฟังพร้อมคณะทีมงาน มันไม่ได้เพิ่มงานโดยที่ว่าเราไม่มีคนแต่กลับมีแอปพลิเคชันข้อมูลมาดูแลรายงานแทนเรา ชอบเพราะมันไม่ได้เพิ่มงาน มันเพิ่มข้อมูลให้เราได้รับรู้รับทราบ ก็เลยส่งอาสาสมัครเข้าร่วม จับโครงการนะครับ โดยอาสาสมัครเมื่อก่อนหน้าเริ่มมาจาก อบต. สมาชิกอบต. อสม.ตัวแทนปศุสัตว์ ส่งเข้าร่วมกับโครงการผ่อดีดี 4 ท่านแรก



แอปปี้มีเงินเดือน และได้โทรศัพท์ Android เอามาใช้ โทรศัพท์ฟรีมีแอปพลิเคชันผ่อตติด้วย เอามาพูดคุยในตำบลว่า เข้าผ่อตติแล้วได้โทรศัพท์ พาเพื่อนเข้ามาสมัครกัน เริ่มจาก 4 คนแรกเริ่มมาพูดคุยว่า ในเรื่องวัวควาย ไก่ หมู ตำบลผมมีคนน้อยแต่มีคนเลี้ยงหมูเยอะ หมูกินเศษอาหาร ตามร้านอาหาร หมูก็เลยเกิดโรคเยอะ ถ้าเป็นอาหารกระสอบเราใช้ประมาณได้ 3-4 เดือน แต่ถ้าเป็นเศษอาหารประมาณ 7 เดือนต้นทุนน้อย เป็นแหล่งรวมทุกอย่าง และเป็นเรื่องของไก่ที่เป็นโรคไขหวัดนก เริ่มใช้ครั้งแรกในส่วนของปศุสัตว์ เชิญอาสาปศุสัตว์เข้ามาร่วมมาพูดคุย จากการดำเนินงานมาเดี๋ยวนั้น ผมจะพูดในส่วนของงานเริ่มต้นของผ่อตติ เริ่มจากอาสาปศุสัตว์เข้าร่วมมากับ อบต. และเริ่มใช้แอปพลิเคชันตรงนี้ รายงาน ช่วงแรกที่อาสาปศุสัตว์รายงานผลมีปัญหาปัญหาเราเจอตรงที่ว่าอาสาไปรายงานในเรื่องของไก่ตาย เรื่องไปเข้าหูของปศุสัตว์อำเภอ ปศุสัตว์อำเภอไว้วางใจมีการตรวจสอบหรือยัง คุณรายงานผ่านแอปพลิเคชัน ตรงนี้ผมเสียหาย ผมก็อ่อนใจ รายงานไปปศุสัตว์ก็จะเตือนร้อนรนและตอมนั้น จึงทำการปรับกลยุทธ์กัน อาสาปศุสัตว์ถึงแม้เราจะอ่อนใจกับเรื่องของการรายงานต้องปรับกลยุทธ์ของการรายงานว่าต้องดูให้ดีๆ ว่ามันตายเพราะอะไร ตายเพราะอยากกินไหมคนอยากกินไก่ไหม หรือว่าตายเพราะเป็นโรคจริง ๆ เลยมาปรับมาดู นำร่องด้วยการใช้ปศุสัตว์อาสาปศุสัตว์มีการประชุมกันบ่อยครั้งในเรื่องของแอปพลิเคชัน สร้างความเข้าใจให้อาสาปศุสัตว์



อบต. เราได้รับรู้ในเรื่องของข้อมูลข่าวสารที่เป็นประโยชน์และข้อมูลข่าวสารที่เราอยากรู้แต่ยังไม่ถึงบางที่หน่วยงานผมเป็นหน่วยงานน้อย บางทีชาวบ้านไม่ทำหนังสือร้องเรียนเข้ามาเราก็ไม่รู้เรื่อง ตัดหนังสือร้องเรียนตั้งแต่มีแอปพลิเคชันตัวนี้เข้ามาทำให้เราเป็นช่องทางหนึ่งในการแก้ไขปัญหาโดยมือของชาวบ้านเริ่มจากอาสาปศุสัตว์ก่อน โครงการอบรมเชิงปฏิบัติการสารสนเทศ กับภูมิศาสตร์ เพื่อประยุกต์ใช้ในด้านการทำงานของ อบต. ในการควบคุมโรคระบาดของสัตว์ ดำเนินการในเดือนพฤศจิกายน 2558 จงรู้เรื่องของสถานการณ์โรคระบาดในตำบล โดยใช้แอปพลิเคชัน ในเรื่องวัวแดง เรามีอาสาตอนนี้เป็นอาสาปศุสัตว์ จากอาสาปศุสัตว์เราก็เพิ่มการรายงานตลอด มีข้อมูลในการรายงาน ประชุมพิจารณาการขยายผลว่าจะทำอย่างไร องค์การบริหารส่วนตำบลมีหน้าที่ที่จะให้คน ให้เงิน ให้ของในการแก้ไขปัญหา รับรายงานจากผ่อตติทำให้เราแก้ปัญหา ตอนแรกเรามุ่งไปทางการแก้ไขปัญหาไขหวัดนกของคนโดยนำเงินลงไปดำเนินการพ่นยาทุกที่ที่ไหนที่มีการรายงานผ่านแอปพลิเคชันมาทำการพ่นยาทั้งตำบล โดยใช้อาสาปศุสัตว์เห็นว่ามันดีแล้วก็เลยจัดอบรมใหญ่ เชิญผู้นำหมู่บ้าน กำนัน อสม. แม่บ้าน ผู้สูงอายุเปิดประชุม ประชุมอบรมพร้อมกับสอนให้รู้จักในเรื่องของแอปพลิเคชัน มีคุณหมอมเข้ามาให้ความรู้ตลอด ผ่อตติมาให้ความรู้เป็นเรื่องเป็นราวในพื้นที่ร้องวัวแดง พวกท่านไม่ต้องรอโทรศัพท์ฟรี เรามีโทรศัพท์มือถือของเราเพียงแต่เพิ่มความรู้ในการใช้แอปพลิเคชันเข้าไป จึงทำการเปิดสอนแอปพลิเคชันให้กับประชาชนในพื้นที่ ในส่วนของแอปพลิเคชันที่เราได้ฝึกอบรม อายุรุ่นนี้จะให้เข้าถึงแอปพลิเคชันให้ได้ต้องสอนเร็ว ๆ ลงภาคสนามกัน เมื่อวานผมไปนั่งคุยกับอาจารย์ที่มีการเสวนา อบต. ของเรา ที่แรกคิดไม่ออก ก่อน

หน้านั้น อด. ร้องว่าแดง เราทุ่มเทในส่วนของที่ตั้งคุณภาพชีวิตของประชาชน เป็นสิ่งที่เราทำกันมาโดยตลอด เราได้ดำเนินการจัดหาโทรศัพท์ให้กับผู้สูงอายุ กลุ่มผู้ป่วยติดเตียง โดยท้องถิ่นได้ดำเนินการให้โทรศัพท์กับประชาชนเหล่านั้น ประมาณ 200 เครื่อง เป็นสายตรวจห่วงใย ให้กับผู้ติดเตียงคือจ่ายให้เลย แต่ไม่ได้ใช้เงินอบต.ชื่อ โชคดีเราได้รับรางวัลของ E-press การให้การช่วยเหลือในการกู้ชีพกู้ภัย ร้องว่าแดงเราได้รับรางวัลที่ 1 มา ได้เงินรางวัลมาสามแสนกว่าบาท ทำระบบการช่วยเหลือคนทางโทรศัพท์ โดยกดปุ่มหมายเลขเดียวคือหมายเลข 5 สัญญาณจะแจ้งเข้ามา หมายถึง คนป่วยจะอยู่ที่นั่น รถไปช่วยเหลือผู้ป่วยได้อย่างง่ายดายโดยใช้โทรศัพท์ แต่ใช้มารวม 5 ปี 200 กว่าเครื่อง ที่จ่ายให้กับผู้ป่วยแน่นอนครับ เครื่องราคาพื้น 2,000 โทรศัพท์เริ่มไม่ค่อยดี พอใช้มานานผมก็คิดว่าเราไม่ควรซื้อโทรศัพท์ให้ผู้ป่วยติดเตียงแล้วผมจะกลับไปใช้แอปพลิเคชันนี้ สอนให้คนเฝ้าหรือผู้ป่วยติดเตียงเอง ใช้แอปพลิเคชันในการเข้าไปให้ผู้ป่วยติดเตียงผู้ป่วยที่คุณหมอรายงานมาเป็นประจำเดือนว่า คนไหนที่ต้องการความช่วยเหลือมาเราจะส่งเสริมตัวนี้โดยใช้แอปพลิเคชันไม่ต้องลงทุน กลับไปนั่งเอาแน่นอน ก็เป็นช่องทางหนึ่งที่เราจะใช้แอปพลิเคชันของพ่อที่ดีนั้น มาดำเนินการในเรื่องของช่วยเหลือผู้ป่วยติดเตียงมาที่นี้ได้ความรู้ใหม่ ทุกท่านอาจจะงงว่าผมพูดเรื่องความสำเร็จว่า พูดถึงใช้เลือดออกตอนนี้ยังไม่ถึงใช้เลือดออก เอาใช้หัวदनก่อน เดี่ยวใช้เลือดออกผมจะเชิญคุณหมอวีระพงษ์คุยต่อในเรื่องของผลสำเร็จในการใช้ แอปพลิเคชัน พ่อที่ดีรายงานใช้เลือดออกแล้วทำให้คุณหมอได้รายงานผม และผมให้คนให้เงินในการแก้ไขปัญหาใช้เลือดออกว่า เราสำเร็จตรงนี้ได้อย่างไร เชิญรับฟังทางคุณหมอต่อดครับ

- **คุณวีระพงษ์ โปธายะ ผอ. รพสต. ร้องว่าแดง:** ได้ฟังกันไปแล้วในส่วนของ อดท. ที่มีส่วนสนับสนุนในการใช้แอปพลิเคชันในการเฝ้าระวังป้องกันในเรื่องของสัตว์ปีก ในเรื่องกับทางองค์กรปกครองส่วนท้องถิ่นเกี่ยวข้อง ในส่วนของ รพสต. สาธารณสุขจังหวัด ได้เชิญชวนคล้ายๆกับว่าเป็นพื้นที่นำร่องในการใช้แอปพลิเคชันนี้ ในการนับลูกน้ำยุงลาย ลองทำดูลองนำมาใช้ดูว่า ใช้แล้วจะได้ผลประการใดบ้าง มีมาหลายเวอร์ชันในส่วนของแอปพลิเคชันพ่อที่ดีในการเฝ้าระวังใช้เลือดออก ทางสาธารณสุขมาสอบถามก็ปรึกษากับท่านนายกฯ ท่านก้านัน โอเคลองใช้ดู เมื่อตีลองดูเราต้องเดินไปข้างหน้า มาถึงจุดนี้ผมถือว่าผมเป็นความสำเร็จเบื้องต้นเพราะว่าโครงการนี้เริ่มทำมาไม่กี่เดือนของร้องว่าแดงทำมาอย่างจริงจังอย่างเป็นรูปธรรมตั้งแต่เดือนมิถุนายน ในปีนี้หลังจากที่มีการปรับมามากมาย เดี่ยวจะเล่าให้ทุกท่านฟัง ก่อนที่จะเล่ารบกวนทุกท่าน ฟังแล้วเปิดใจ เหมือนกับท่านนายกฯแม่ทาบบอกว่า ยุคนี้ยุค 4.0 เปิดใจรับสิ่งใหม่ๆ เผื่อมีอะไรใหม่ๆดี ๆ เข้ามาในพื้นที่ของเรา โดยเฉพาะผู้บริหารทั้งหลาย จากที่เราฟังตั้งแต่เมื่อวานจนถึงวันนี้ มีการเชิญชวน การชักชวนนโยบายต่าง ๆ ว่าดีอย่างนั้นดีอย่างนี้ ถึงมันนโยบายจะดีแค่ไหน ถ้าไม่ลงสู่การปฏิบัติก็ไม่เกิดผล ตอนนี้อยู่ในส่วนของการนับลูกน้ำยุงลาย ตำบลร้องว่าแดงได้เริ่มทำแล้วแล้วก็อยากจะมาเล่าให้ท่านฟังนะครับว่าเป็นมาอย่างไรทำอะไรแล้วได้ผลอะไรยังไงบ้างนะครับ

อย่างแรกที่เราทำและเชิญชวนทุกท่านได้ทำด้วยคือ เปิดใจ คิดเชิงบวก วิสัยทัศน์ของผู้บริหารสำคัญ ถ้าลูกน้องเต็มที่แต่ลูกน้องไม่เอาจบ แต่ถ้าผู้บริหารเอาลูกน้องไม่เต็มที่ก็ยังพอไปได้ ถ้าผู้บริหารตีวิสัยทัศน์ไกลไปได้ไกล

อย่างที่ 2 ประเมินก่อนคือความพร้อมของบุคลากร หลังจากที่เราได้รับทราบ scope ของ แอปพลิเคชัน ตรงนี้ว่าทำอย่างไร ทำอะไรได้บ้าง อย่างแรกมองความพร้อมที่ตัวเราก่อน ก่อนที่จะมองอย่างอื่นคนเราจะมองที่อย่างอื่นก่อน ว่าชุมชนเราพร้อมไหม แต่เราลืมนึกตัวเองว่าเราพร้อมไหม อย่างแรกเราต้องพร้อมก่อน สำหรับเรื่องใช้เลือดออกที่เราเน้นก็คือ อาสา ที่ได้ช่วยเราคือ อสม. ต้องดูว่า อสม.เราพร้อมที่จะเป็นอาสาสมัครแค่ไหน ถ้าความพร้อมเขาไม่ถึงเราจะทำอย่างไรให้ความพร้อมกับเขา ผมมีเรื่องเล่าอยากจะเล่าให้ท่านได้ฟัง ผมอยู่ที่ร้องว่าแดงมา 15 ปีปีนี้เป็นปีที่ 15 ชาวบ้านยังไม่ไล่ ผมขึ้นเป็น ผอ. ตั้งแต่ปี 2555 เล็งเห็นว่าเราควรจะมีการพัฒนาศักยภาพอสม.อย่างจริงจัง สมัยก่อนอสม.พื้นที่ผม คนทำงานจะมีอยู่กลุ่มหนึ่ง เป็นคนทำงานร่วมกัน มีถึงขั้นรับจ้างประชุม คนอบรมปกติจะหน้าเดิม ผมปรับระบบใหม่ ช่วงปรับระบบใหม่ มีปัญหาและอุปสรรคเหมือนกันบางท่านที่ยอมรับการเปลี่ยนแปลงไม่ได้ช่วงที่ผมขึ้นมาเป็น ผอ. มี อสม. 121 ออกไป 75 คน ถ้าไม่มีใจก็รับคนใหม่ดีกว่า ผู้ที่รับสมัครอสม.เข้ามาคือ กรรมการหมู่บ้าน

พรบ.บัญญัติไว้ แต่ผมไม่ถึงกับตรงนั้น ผมปรึกษากับท่านนายกฯกับท่านกันโดยหมู่บ้านที่ลาออกเยอะคือหมู่บ้านที่ลาออกเยอะสุด ท่านนายกฯบอกไม่เป็นไรผมจัดการให้ ปัจจุบันผมมีอสม. 157 คน อสม.ผมเหนื่อยกว่า อปท.อื่น ทุกเดือนมีการประชุม ช่วงเช้าเป็นประชุมบอร์ด บอร์ดคัดเลือกจากประธาน อสม. แต่ละหมู่แล้วตั้งที่ปรึกษา ตั้งเลขานุการ ตั้งเหรัญญิก เพื่อดูแลภายในตำบลเป็นบอร์ดใหญ่ ประชุมสามัญทุกเดือน ประชุมวันอาทิตย์ช่วงบ่าย ทำมาเรื่อยๆมีเสียงต่อต้าน แต่พอเราทำเยอะขึ้นเยอะขึ้นระบบมันจะเริ่มจัดการตัวของมันเอง เขาจะกระตุ้นมันเองจนเข้าที่เข้าทาง สำคัญที่สุดเราได้อาสามาแล้วถ้ารับตรงนี้เข้ามาเราทำตรงนี้สำคัญที่สุดประชาชนตำบลเราได้อะไรจากตรงนี้ตรงนี้สำคัญที่สุดถ้าเราคิดถึงประชาชนก่อนมันจะไปได้ดี ปัจจัยเอื้อที่ช่วยให้การทำงานตรงนี้สำเร็จพูดคุยกันบ่อยๆตามที่ผมพูด ประชุมอสม.ทุกคน เพราะว่าถ้าใครไม่มาระบบก็จะมี การปรับรับเงินจากค่าบริการ ตอนนี้ทั้งสาสุขจ่ายค่าบัญชีกลางจากกรมกลางมีเงื่อนไขอยู่ 2 อย่างก็คือ 1 ต้องส่งรายงานอสม. 2 ต้องมาร่วมประชุมหรือมาร่วมทำงานกับหมออย่างน้อย 1 ครั้งต่อเดือน เข้าใจครับอาศรมเหนื่อยเงินเดือน 600 ทำงาน 60,000 แล้วรัฐบาลประกาศอย่างนี้เข้าทางเราทำมาก่อนอย่างแล้วประมาณ 5 ปี ตรงนี้เลยไม่มีปัญหา พูดคุยกันบ่อยๆตรงนี้เป็นสิ่งสำคัญ มีต้นทุนในการทำงาน ผมไม่ได้มองที่ตัวผม ผมมองที่อาสา ที่สำคัญสุดคือภาคีเครือข่ายต้องทำงานเป็นเนื้อเดียวกัน ผมมี 3 ท่านในตำบลคือ ท่านนายก ท่านกำนัน มีหมอ สาเหตุที่รวมกันได้คือรวมกันที่เป้าหมาย เป้าหมายเราคือประชาชนร้องว้าวแดง ท้องถิ่นสาธารณสุขทำคนเดียวไม่ได้ต้องทำร่วมกัน ที่สำคัญคือความเข้มแข็งของ อสม.

ประชุมให้เขาเห็นถึงข้อดีดีต่อประชาชนดีต่อหมู่บ้านเห็นข้อดีว่ามันดีอย่างไร เพื่อให้อาสาได้รับสิ่งใหม่ๆ ตอนแรกมีการอบรมกลุ่มใหญ่มีความหลากหลายทางพันธุกรรมมากมาย มีทั้งคนเข้าใจง่ายเข้าใจยากมีทั้งคนมีสมาร์ทโฟนและรุ่นปุ่มกดมีทุกอย่างช่วงแรกๆ อสม.ผมอายุ 72 ปี หลังจากที่มีการซื้อโทรศัพท์สมาร์ทโฟนให้หลังจากที่ประชุมบางคนที่ได้ก็โอเคบางคนที่ได้ทำอะไร ดำเนินการต่อสอนให้ที่บ้านแยกเป็นรายหมู่บ้านในหมู่บ้านที่ยังไม่เข้าใจยังไม่พร้อมแล้วบอกเขาว่าคนที่ไม่มีสมาร์ทโฟนก็สามารถทำได้ ทำได้อย่างไรเดี่ยวเล่าให้ฟังอีกที และที่ดำเนินการอีกอย่างหนึ่งคือดำเนินการติดตามอย่างใกล้ชิดสอนเขาแล้วอย่าทิ้งเขา เวลามีปัญหาอย่างไรสามารถ support เขาได้ ลืม User หรือ Password ต้องมี Backup อยู่ที่เรา แอปฯไม่มีอัปเดตต้องมีการอัปเดตให้ต้องลงให้ สำคัญอีกอย่างหนึ่งต้องผนวกเข้ากับงานประจำได้ ก่อนที่จะรับแอปฯตรงนี้มาทำ เสริมจากงานประจำเขาหรือไม่ ต้องลดภาระผนวกเข้ากับงานประจำ ไม่ทำให้เขาคิดว่านี่เป็นภาระหรืองานที่เขาต้องทำเพิ่ม สิ่งสำคัญที่สุดคือ หลังจากที่ทำไปแล้วต้องคืนข้อมูล การคืนข้อมูลคือการทำให้อาสาของเราเห็นเป็นรูปธรรมว่าสิ่งที่เขาทำมันมีจริง เขาทำแล้วเห็นชื่อเขาขึ้นแดชบอร์ดหรือโปรเจกเตอร์หรือว่าเว็บไซต์ เป็นความภาคภูมิใจเล็กๆน้อยๆแต่ก็ดี สรุปประมวลผลทุกเดือน ข้อมูลที่อาสาเราส่งมาจะไม่เกิดประโยชน์ถ้าเราไม่ทำการประมวลรวบรวมหรือวิเคราะห์ ตรงนี้สำคัญตอบใจหายได้ แดชบอร์ดสามารถประมวลผลได้เป็นรายวัน รายเดือน รายสัปดาห์ ประมวลได้ สามารถสรุปมาเลยค่า HI CI ให้เขาดูแล้ว เขาจะได้รู้จักตัวเองว่ามีกี่หลังคาส่งมาก็หลังคาอย่างแรกครอบคลุมไหม อย่างที่ 2 เจอลูกน้ำเยอะไหม เจอเยอะผมชอบ แต่จังหวัดอาจจะไม่ชอบผู้บริหารชอบตัวเลขสวย แต่พบลูกน้ำยุ่งลายแต่พบไข้เลือดออกเกิดผมไม่ภูมิใจ นายกฯก็ไม่ภูมิใจ นายกฯต้องสนับสนุนเงินลงไปเยอะๆ ผลลัพธ์ที่ได้ทำมาที่เราเห็นเป็นรูปธรรม อย่างที่บอกอาสาเห็นชัดตรงนี้เป็นส่วนสำคัญอย่างหนึ่ง มีถือสมาร์ทโฟนไม่มีเป็นรุ่นปุ่มกด อยากมีชื่อขึ้นจอกับเขา อาสาทุกท่านมี user กับ password สามารถใช้เครื่องใครก็ได้ ประธานต้องทำเป็น ประธานสามารถให้เครื่องยืมทำตอนนั้น สามารถใช้ได้โดยใช้ user กับ password ของคนที่เป็นมือถือปุ่มกดเข้าไปในเครื่องอื่นแล้วทำการสำรวจ สาเหตุเพราะว่าอยากมีชื่อขึ้นบนเว็บไซต์ อย่างที่สองเป็นการเพิ่มศักยภาพ อสม.ปัจจุบันจะยึดอยู่กับที่ไม่ได้ต้องยอมรับกับสิ่งใหม่ๆ ผมเชื่อว่าในท้องถิ่นทุกท่านมีโทรศัพท์สมาร์ทโฟนแน่นอน ที่สำคัญเป็นการสร้างความภาคภูมิใจให้กับตัว อสม.ตัวนี้สำคัญ 1 ได้รับการยอมรับ 2 ได้รับความภาคภูมิใจ เป็นสิ่งที่ทุกคนต้องการ ที่สำคัญผลงานชิ้นนี้การใส่แอปฯนี้ การสำรวจแอปฯ นี้ผมยกให้เป็นผลงานของ อสม. ไม่ใช่ของเจ้าหน้าที่เพราะเขาเป็นคนส่ง ผมแค่คนสรุป ผลลัพธ์ที่สำคัญของ รพ.สต ในส่วนของท้องถิ่นที่ได้รับคือ จำนวนผู้ป่วยโรคไข้เลือดออกอันนี้สำคัญสุดเป็นผลลัพธ์ที่เห็นชัด ในปีที่ผ่านมา ร้องว้าวแดงพบผู้ป่วยไข้เลือดออก 1 รายเกิดจากป่วย

ที่อื่นแล้วกลับมาบ้าน ส่วนหนึ่งมาจากความเข้มแข็งของ อสม. ส่วนหนึ่งเป็นความเร็วของแอปพลิเคชันนี้ผมขอแสดงให้ท่านเห็น

จากที่เราทำมาปัญหาอุปสรรคก็มีแต่เราต้องแก้ไขได้อย่างแรกคือเรื่องของโทรศัพท์รุ่นปุ่มกดก็อย่างที่บอกเพียงแค่ว่าท่านมี user กับ password สามารถใช้ได้กับทุกเครื่องแล้วตอนนี้ที่พัฒนา User เดียวสามารถใช้ได้ทั้งหมู่บ้าน เพียงแค่ชื่อจะไม่ขึ้นว่าเป็นชื่อของคนอื่นเป็นชื่อของคนที่ตั้ง ส่วนที่ 2 ช่วงแรกเป็นปัญหาเรื่องของอินเทอร์เน็ตเวอร์ชันแรกๆถ้าต้องเดินไปบ้านที่สำรวจแล้วถ่ายรูปยิงพิกัดบ้านนั้นด้วย บ้านหลังเดียวมีก็ขึ้น พบก็ขึ้น ถ่ายรูปด้วยยิงพิกัดด้วย ยิงพิกัดเพื่อถ้า อสม. รับผิดชอบ 20 หลัง ไป 20 จริงตามเฉพาะคนที่มีเน็ต ถ้าคนไม่มีเน็ตยังไม่ได้ ก็เลยมาพูดคุยกับทีมงาน ตอนนี้ไม่ต้องยิงพิกัดแล้ว เดี่ยวเราจะบอกว่ามีน่ายอย่างไร ในส่วนของปัญหาอีกอันหนึ่งคือเครื่องที่เมมโมรี่น้อย ข่าวสารเวลาที่ส่งไปทุกเดือนข่าวสารจะส่งไปทุกเรื่องของอาสา เดือนหนึ่ง 151 ข้อความ ทำให้แต่ละเดือนข่าวสารมันแน่นมันอัดเครื่องฝากทางทีมให้ข้อความมีอายุแค่ 30 วันสามารถลบได้อัตโนมัติ ที่สำคัญที่สุดการที่เข้าถึงแอปพลิเคชันไม่ว่าแอปฯอะไรก็ตามถ้ามันง่ายต่อการใช้งาน สะดวกตอบโต้เราจะใช้ถ้ามันไม่ตอบโต้ที่ว่ามาเราจะลบการติดตั้งด้วยความรวดเร็ว ตรงนี้จะฝากทางทีมงาน การเข้าถึงแอปฯ ถ้าง่ายกว่านี้รวมถึงท่านที่ตำบลหรือพื้นที่ไหนที่จะใช้อาจจะใช้ User และ Password อะไรก็ได้ง่ายๆประเด็นแรกอาจจะเป็น 13 หลักหรือว่าพาสเวิร์ด 4 ตัวท้ายของบัตรประชาชน 13 หลักอะไรก็ได้แล้วแต่ทางเทคนิคความเห็นสมควร ประเด็นที่ 2 อาศัยคนไหนอยากเป็นอาสาสามารถลงทะเบียนได้ในแอปฯ เลยโดยใส่ชื่อ-นามสกุลมีการอนุมัติอัตโนมัติหรือ ถ้าเป็นไปได้ ผู้ดูแลระบบที่อยู่ในพื้นที่หรืออยู่ในตำบลสามารถทำอัตโนมัติได้ เขาจะรู้ว่าคนนี้เป็นอาสาหรือไม่เป็น ให้ง่ายต่อการเข้าถึงเพราะแอปฯ นี้คิดว่ามันจะมีความเสี่ยงในเรื่องของการรายงานสัตว์อย่างที่ท่านยกพูด อย่างเรื่องลูกน้ำยุ่งลายไม่เสี่ยงเข้าไปใช้ได้เลยใครเข้าก็ได้ ให้ง่ายต่อการเข้าถึงง่ายต่อการใช้เวลาเปลี่ยนเครื่องก็ง่าย User และ Password บางทีจำยากบางที่เป็นภาษาอังกฤษ บางคนอายุเยอะภาษาอังกฤษไม่ค่อยคล่องต่อไปอาจจะจะมีหลายเวอร์ชันหรือว่าหลายภาษาอันนี้ฝากฝากไว้

อนาคตที่ทั้ง อบต. ร้องวัวแดงร่วมกันวางไว้ในเรื่องของความยั่งยืน เราจะทำอย่างไรให้ แอปพลิเคชันยั่งยืน การพัฒนาแอปพลิเคชัน ผู้ดูแลระบบประจำตำบลสามารถติดต่อทางผู้ทำแอปฯ ได้โดยตรงประมาณนี้เพื่อความสะดวกในการใช้ในตำบล เพิ่มพื้นที่ขยาย ผมนำเสนอที่อำเภอในตำบลข้างเคียงเขาอยากจะทำ อยากจะมีเหมือนตำบลร้องวัวแดงบ้าง ตรงนี้ก็ฝากไว้อยากให้ดูอีกอันหนึ่ง หลังจากที่เราไปอบรมจะคณะสัตวแพทย์บางคนยังไม่เข้าใจ ผมเลยทำเป็นคู่มือของตำบลร้องวัวแดงเพื่อที่จะให้อาสาเข้าใจง่าย ทำเป็นข้อมูลให้เขาดูง่ายสามารถดูได้ตลอด ตามเอกสารในสไลด์เริ่มตั้งแต่การโหลดไม่ยาก ใช้ได้ทั้ง Android และ iPhone เริ่มตั้งแต่การดาวน์โหลดบอกตั้งแต่วิธีโหลด มีรูปให้เขาทำตามมันจะง่ายขึ้น พอได้ไอคอนมาแล้วใส่ชื่อบัญชีผู้รหัสผ่าน หลังจากนั้นผมจะทำเฉพาะข้อมูลในส่วนของไข่เลือดออก ถ้าลองดูว่ามันยากง่ายขนาดไหนลองดูละกันนะครับ การรายงานกดเครื่องหมายบวกบวกอันไหนก็ได้ อย่างแรกผมจะให้อาสา เรื่องของการรีเฟรชหรือการดึงแบบฟอร์ม ถ้าไม่อัปเดตแบบฟอร์มมันจะไม่เข้าข้อมูลไปส่วนกลาง ดึงแบบฟอร์มใหม่เข้าไปที่หัวข้อสิ่งแวดล้อม เข้าไปที่นับลูกน้ำยุ่งลายรายหมู่บ้าน เวอร์ชันล่าสุดน่าจะเป็นเวอร์ชันที่ 6 ถ่ายภาพเพื่อเป็นการยืนยันว่าท่านได้ออกทำจริง การสำรวจลูกน้ำยุ่งลายหรือว่าอาสาจะมีแบบฟอร์มเรียกว่า กอ 1/1 หรือว่า กอ 1/2 ตัวนี้เพื่อเป็นการยืนยันว่าเขาได้ไปสำรวจจริงบางท่านบางที่อาจจะห่วงว่าข้อมูลที่ลงไปในแอปฯ เมคข้อมูลได้ไหม เราจะมีกระบวนการอีกระบบที่เราคุยกันบ่อยๆ ประเด็นนี้อาสาที่พูดถึงคนที่ไม่ได้ลงแล้วรายงานจะเป็นยังไง คนที่ทำงานจะต้อง 1. ถ่ายแบบฟอร์ม 2. ถ่ายรูปตอนสำรวจ อสม. ถ้าออกทำงานต้องใส่ชุดปฏิบัติงานที่มีโลโก้ ใส่ชุดตามสบายก็ได้ ข้อดีของการรายงานผ่านแอปฯ ผ่องแผ้วที่ดี คือท่านไม่ต้องรวบรวมเพียงแค่ว่าท่านสำรวจเสร็จเรียบร้อยแล้วเอาไปส่งที่ประธานหมู่บ้านไม่ต้องรวมเพราะเข้ามาส่วนกลางระบบจะมีการรวมให้เอง แล้วแบบฟอร์มส่งมาพร้อมกับรายงาน อสม. 1 ที่ท่านต้องส่งทุกเดือน เอากระดาษไปส่งที่บ้านประธานไม่ต้องเดินทางไปส่งที่ รพ. สต ให้ประธานเอามาส่งคนเดียว ประธานเป็นคนรวบรวม ง่ายสบายกว่าเดิม การจัดส่งทั้งหมู่บ้านทีเดียวก็ได้ แต่ชื่อจะชื่อขึ้นชื่อเดียว จะแยกส่งก็ได้ รายคน ก็ฝากไว้ในส่วนของ แอปพลิเคชัน ตรงนี้ช่วยลดภาระของ อสม. จริงๆ



แดชบอร์ดที่ดูและระบบ เราจะมี user และ Password ของคนที่ดูแลแดชบอร์ดอยู่แล้ว ถ้าอยู่ระดับตำบลดูได้ทั้งตำบล ระดับอำเภอดูได้ทั้งอำเภอ ระดับจังหวัดหรือได้ทั้งจังหวัดมีรายงานที่อาสาเข้ามาเข้ามาทั้งหมดมีข้อมูลอาสาที่สำคัญที่ใช้อยู่คือ แบบสำรวจลูกน้ำยุงลายรายใหม่ สำหรับผู้ดูแลระบบเลือกช่วงเวลาที่ได้ดูได้เลย เป็นสัปดาห์ เป็นวัน หรือเป็นเดือน ค้นหา save เป็น Excel ได้ ถ้าเกิดว่ามีหลายพื้นที่มีช่องให้เรื่องสรุปเฉพาะตำบลของตนเองเพราะตอนที่เชียงใหม่มีน้ำร่องอยู่ 7 แห่ง ขึ้นอยู่ทั้งหมด 7 แห่ง ต้องมาหาของตัวเอง อันนี้ผมฝากไว้ด้วย ในส่วนของอาสา มาฟังอาสาในส่วนน้ำร่องที่เราทำมาการเชื่อมโยงของแอปฯ กับอาสาเชื่อมโยงกันได้อย่างไร ช่วยลดภาระรถงานกับเขาได้อย่างไร เชิญรับฟังได้ครับ

- คุณจำลอง กันธาแก้ว อสม.ตำบลร่องวัวแดง: สวัสดีครับ ผมเป็นอาสาสาธารณสุขของ อบต.ร่องวัวแดง เป็น อสม.ได้ 30 ปีแล้วครับ เข้าเรื่องนะครับ ความสำเร็จของการใช้แอปพลิเคชันในการสำรวจลูกน้ำ ก่อนที่จะมีก็จะต้องมีการสำรวจ จะต้องมารวบรวมกัน หมู่บ้านผมมี อสม. 12 คน 100 กว่าหลังคาเรือน ต้องมานั่งบวก นั่งทำกัน แต่ละคนไปเขตที่รับผิดชอบเขาบอกให้เก็บรูปภาพบ้านที่เราไปด้วย และให้รวบรวมเองนับเองแล้วให้ส่งเข้าพ่อดีดีไปเลย ส่งรายงานประมาณวันที่ 20 ของเดือน ให้กับ รพ. สต เมื่อตอนใช้งานใหม่ๆบางคนก็ไม่มีโทรศัพท์ก็ใช้เป็นกันไม่กี่คน ผมต้องทำเองส่งรายงานว่าหลังคาเรือนผมต้องรวบรวมทั้งหมด พอมาสักระยะหนึ่งที่คุณหมอบอกให้ส่งเอง บางคนก็ไปสำรวจนั่งทำที่บ้านแล้วก็ส่งเลย แบบนี้ก็จะเร็วขึ้น



ที่มาที่ไปขอขอบคุณท่านนายกฯที่เห็นความสำคัญของ อสม. และให้ทันสมัย 4.0 ตอนนี้จะเข้า 5.0 ไม่รู้ท่านนายกฯ จะเอาอะไรให้พวกเราทำอีก หลังจากที่มีการอบรมที่ อบต.แล้ว บางท่านที่ไม่เข้าใจเหมาะก็จัดคิวไปอบรมให้ไปตอนเย็น ช่วงนั้นมีเวลาว่างไปเกือบทุกหมู่ ไปตีวงเข็ม ตอนนี้อสม.ร่องวัวแดงมี 150 ท่าน ที่มีสมาร์ทโฟนประมาณ 90 เปอร์เซนต์ รวมถึงอายุสูงสุดที่ 70 กว่า ตอนนั้นก็ทำได้แล้วเพราะคุณหมอบอกเข้าไปตีวงเข็ม



- คุณวีรพงศ์ ไปรษณีย์ ผอ. รพ.สต. ร่องวัวแดง: สรุปสุดท้ายนายกฯของผม นายกฯของผมเคยเป็น อสม. ก่อนที่จะได้เป็นนายกฯ เป็นอสม.ได้มา 20 กว่าปี เป็นอสม.มาก่อน แล้วถึงมาเป็นนายกฯ สุดท้ายนี้ทางตำบลร่องวัวแดงหวังว่าสิ่งที่นำมาแชร์จะเป็นประโยชน์ต่อทุกท่าน เชิญท่านที่มีคำถามครับ

-คุณวัชรพงศ์ วิริยะ รองนายกฯ อบต.น้ำเลาจังหวัดแพร่: พ่อดีดีผมสนใจที่ว่า แอปพลิเคชัน ของพ่อดีดีที่ใช้กับลูกน้ำยุงลาย ผมขออนุญาตแนะนำชื่อผมวัชรภูมิ วิริยะ รองนายกฯ อบต.น้ำเลาจังหวัดแพร่ ตัวผมเองก็เป็น อสม. สนใจที่จะ

ใช้แอปฯ แจ็งลูกน้ำยุ่งลาย มีใช้แต่ยังไม่เป็นรูปธรรม แต่จะรายงานเกี่ยวกับภัยพิบัติเป็นส่วนมาก จะถามว่าการใช้แอปฯของคุณหมอ ทุกคนมี user และ password ของตนเองทั้งหมดไหมครับ มีผู้ดูแลระบบเป็นคุณหมอเองหรือมีใครอีกไหมครับ

-คุณวัชรพงศ์ วิยะ รองนายกฯ อบต.น้ำเลาจังหวัดแพร่: ทุกคนจะมี username และ password สามารถใช้ได้กับโทรศัพท์ทุกเครื่อง สมาร์ทโฟนทุกเครื่อง ถึงเราจะมีรุ่นปุ่มกด ผมจะตั้งของประธาน สามารถขอประธานเพื่อเข้าระบบได้ เป็นอย่างแรก ใช้เครื่องประธานเข้ามาส่งก็ได้ หรือเอาใบแจ็งลูกน้ำยุ่งลายให้ประธาน ส่งก็จะขึ้นเป็นชื่อของประธาน ข้อมูลจะถูกนำส่งเข้ามาเหมือนกัน ในพื้นที่ห่างไกลหรือพื้นที่ที่ถูกจำกัดด้วยตัวเครื่องสมาร์ทโฟน สมมุติ มี อสม. ทั้งหมด 10 ท่าน มีสมาร์ทโฟนเครื่องเดียวก็ใช้ได้ นำใบที่สำรวจ ถ่ายรูปไว้ นำใบส่งที่ละใบ แล้วระบบจะรวบรวมเป็นหมู่บ้านให้เอง จะรู้ว่าหมู่ 1 มี 10 คนรวมแล้วสำรวจได้ก็หลัง

ใช้ User เดียวก็ได้ หรือถ้าขยันมีเวลาเหลือจะรวบรวมเสร็จแล้วส่งตรงสรุปเลยก็ได้ เพราะที่ตัวเลขมีให้กรอกว่าสำรวจเท่าไร พบเท่าไร ภาวะทั้งหมดเท่าไร พบเท่าไร สามารถทำได้ง่ายด้วย มีเพียงอย่างน้อย 1 เครื่อง แต่ต้องมีอินเทอร์เน็ตส่ง บางหมู่บ้านมี WiFi ส่งตรงนั้นได้ เครื่องมีเน็ตส่งได้เลย ถ้าไม่มีเน็ตในมือถือและ WIFI ไปที่ รพ.สต เพื่อใช้อินเทอร์เน็ต รพ.สต ทุกที่มีอินเทอร์เน็ตให้ใช้งานฟรี มาส่งที่อนามัยได้ระบบจะรวมให้

ตอบคำถามข้อที่สอง ผมเป็นแอดมินของตำบลดูแลแชบอร์ตเองครับ

## เสวนาเรื่อง “การจัดการปัญหาโรคพิษสุนัขบ้าในพื้นที่ระบาด: สถานการณ์โรค กฎหมาย/ข้อกำหนดที่เกี่ยวข้อง และการปฏิบัติงานของท้องถิ่น”

ดำเนินการเสวนาโดย ผศ.บุญต่วน แก้วปิ่นตา และผู้เข้าร่วมเสวนา ได้แก่

- 1) นายจิระศักดิ์ กมลจิตตร รองปลัดองค์การบริหารส่วนตำบลแม่สลองใน อ.แม่ฟ้าหลวง จ.เชียงราย
- 2) นางวัชรพร ไสกลาง ผู้อำนวยการกองสาธารณสุข เทศบาลตำบลท่าพระ อ.ท่าพระ จ.ขอนแก่น
- 3) น.สพ.ภาณุพัฒน์ ราชคมน์ นายสัตวแพทย์ชำนาญการ กลุ่มพัฒนาสุขภาพสัตว์ สำนักงานปศุสัตว์จังหวัดเชียงราย
- 4) นายศุภมล ศรีสุขวัฒนา ที่ปรึกษากรมอนามัย (อดีตผู้อำนวยการศูนย์บริหารกฎหมายสาธารณสุข กรมอนามัย และ อดีตผู้ทรงคุณวุฒิด้านกฎหมาย สปสช.)



- อาจารย์บุญต่วน แก้วปิ่นตา: สำหรับเวทีตอนบ่ายนี้ครับเป็นการพูดเรื่องหมาๆ บางทีพวกเรามากกว่าครึ่งที่บ้านเลี้ยงหมานะครับคือเวลาพูดถึงหมาเราจะไม่พูดถึงคำว่าสุนัขผมก็ยังสงสัยว่าที่บ้านติดป้ายประกาศว่าระวังสุนัขดุ แต่ทำไมไม่เขียนว่าหมาดูเวลาเขียนมาดูอาจจะขายไม่ออกก็เลยเขียนว่าสุนัขระวังสุนัขดุ ดีใจมากครับที่วิทยากรแต่ละท่านจะมาเล่าเป็นเรื่องเล่าของวิทยากรแต่ละท่าน เชิญทุกท่านขึ้นบนเวทีเลยครับ ผมขออนุญาตอย่างนี้นะครับจะเสร็จผมก็จะลงเวที บางวันจะมีไลน์แจ้งเตือนมาบอกว่าลูกผู้หญิงต้องหัดเลี้ยงหมาผมสงสัยว่าทำไมต้องมีส่งไลน์แบบนี้ออกมาด้วย บอกวิธีการเลี้ยงหมาให้หมดสุดท้ายเขาบอกว่าจากการศึกษาวิจัยพบว่าผู้หญิงที่เลี้ยงหมามีโอกาสแต่งงาน 100% ไม่รู้ว่าเป็นเรื่องจริงหรือเปล่านะครับ เขาบอกว่าผู้หญิงที่เลี้ยงหมามีโอกาสเจอเนื้อคู่ร้อยเปอร์เซ็นต์ เจออาจจะไม่ได้แต่ก็ได้ นะครับ เป็นไลน์ที่แจ้งเตือนมาผมก็เปิดเปิดอ่านเล่นดู แต่ประเด็นเกี่ยวกับว่าข่าวเกี่ยวกับหมาเยอะมาก ในสื่อทุกสื่อเยอะ

มาก เพิ่งเกิดเหตุเจ้าเสือที่ฆ่าเด็กแล้วคุณแม่เขาก็อุ้มลูกมาร้องเรียนเรียกร้องความเป็นธรรมว่าหมากัดลูกเขาใครจะรับผิดชอบเพราะว่าหมาตัวนั้นเป็นหมาจรจัดหมาไม่มีเจ้าของหรือกรณีเกิดเหตุที่เทศบาลเชิงดอยที่จังหวัดเชียงใหม่ อันนั้นหมาขย้ำเด็กน่ากลัวมาก ๆ อันนี้มองในภาพในเชิงที่น่ากลัว ถ้ามองในเชิงน่ารักมองว่าหมามันดีมันมีไว้เฝ้าบ้านบางที่มันก็มาเคล้าเคลียกับเรา บางที่เรากลับบ้านมันดีใจ ใครเคยเลี้ยงลูกหมาใหม่ครับลูกหมาน่ารักครับน่ารักมาก ๆ บางที่มันมาออเซาะเรา เพราะฉะนั้นชั่วคราวกับหมานอกจากหมาขย้ำคนแล้วคนขย้ำหมาหรือเปล่าครับผมไม่รู้ว่่าที่ท่าพระเป็นอย่างไรเดี๋ยวดูต้องให้เล่าเรื่องให้ฟังหน่อยว่าเป็นอย่างไร ประเด็นที่มัก เตือดร้อนก็คือว่าหมามันกัดคนแล้วเตือดร้อนกันที่นั่น บางที่มันเป็นสุนัขบ้ามีพิษ rabie อยู่ก็บอกว่่าควายเป็นหมาบ้าก็มี เพิ่งมาเจอชั่วคราวเมื่อปีนี้จะเยอะมากบ่อยมาก คนเอาเนื้อควายไปฆ่าแหละไปกินควายเป็นพิษสุนัขบ้าต้องตามหากันสุดสุด กรณีสุนัขจรจัดมันเกิดขึ้นในพื้นที่ของเราแน่นอน ถ้าเราเลี้ยงหมาดูแลดีเราต้องไปแจ้งเทศบาลใหม่ต้องไปบอก อบต. ใหม่ว่าผมมีหมาอยู่ 2 ตัวผมเลี้ยงอยู่ ถ้าเราไปแจ้งมันมีกฎหมายที่จะเกี่ยวข้องอะไรหมาจรจัด ๆ เข้าไปจัดการมันมีกฎหมายที่เกี่ยวข้องใหม่มีกฎระเบียบอะไรที่จะต้องดูแลผมเลยต้องขออนุญาตว่า ขอลงไปให้เป็นเรื่องเล่าของแต่ละท่านที่อยู่ในเวทีตรงนั้นะครับอันดับแรกอยากจะขอเป็นการเล่าเรื่อง แשרประสบการณ์ของแต่ละแห่งว่าเกิดอะไรขึ้นในพื้นที่ของเราแล้วขณะเดียวกันทางปศุสัตว์ ทางคุณหมอภาณุวัฒน์เมื่อเกิดแล้วปศุสัตว์ซึ่งดูแลเยอะมาก วันนั้นขออนุญาตเรียกว่าเป็นหมอมหมาแล้วกัน ขอนำไปสู่การเล่าเรื่องที่เกี่ยวข้องกับสุนัข ขออนุญาตให้สุภาพสตรีหนึ่งเดียวได้เล่าเรื่องเหตุการณ์ที่เกิดขึ้นให้ฟังที่ท่าพระ จุดที่ผมรับรู้มาว่าทั้งที่เขาไม่ได้อยู่ในเครือข่ายจังหวัดขอนแก่น แต่ท่านก็สนใจผ่อดีดี เขาเห็นว่าแอปพลิเคชันดีสำหรับท่าพระก็เข้าไปร่วมผ่อดีดีที่ท่าพระ เพราะฉะนั้นเหตุการณ์หมาขย้ำก็จะสนใจผมขออนุญาตให้ทางท่านวัชรพร ช่วยเล่าเรื่องหมา ๆ เชิญครับ

**- คุณวัชรพร ไสกลาง ผอ.กองสาธารณสุข ทต. ท่าพระ อ.ท่าพระ จ.ขอนแก่น:**

ดิฉันรับผิดชอบในเรื่องของกองสาธารณสุข ไม่ว่าจะเป็นเรื่องของคนสัตว์ สิ่งแวดล้อม เหมือนที่อาจารย์บุญถ้วนได้กล่าวเมื่อสักครู่ที่เราได้รู้จักผ่อดีดีก็คือว่า ท่านนายกของพวกเราให้ความสำคัญเกี่ยวกับทุกเรื่องนี่และมีภาคีเครือข่ายที่ดีด้วย และส่วนหนึ่งคือทางคณะสัตวแพทยมหาวิทยาลัยขอนแก่น ผ่านทางอาจารย์ขวัญเกศ ท่านนายก ได้ทราบจากอาจารย์ขวัญเกศ คือ แอปพลิเคชัน ผ่อดีดีที่เรารู้จักกันท่านก็เลยแนะนำให้เรารู้จัก เดือนมีนาคมมีการอบรมเกิดโรคพิษสุนัขบ้าในพื้นที่ข้างเคียง พบหวับว 1 ตัว ก็เป็นสาเหตุหนึ่ง แต่อาสาที่อบรมมีการตื่นตัวมีการรายงานเข้ามาผ่าน App นี้รอบแรกที่เรอบรมไปเมื่อมีนาคมมีอบรมอาสาแค่ 40 ท่าน เป็นกลุ่มผู้นำชุมชน อาสาสาธารณสุขและโรงเรียนด้วย มีการรายงานเข้ามาแต่ว่าเขตเราโชคดีเอาตัวอย่างส่งตรวจ 6 ตัวอย่างไม่เจอสักตัวอย่างนะคะ ที่มีรายงานเข้ามาผ่านทางผู้นำชุมชนท่านอาสาสาธารณสุข พอมีรายงานเข้ามาอาจจะไม่เยอะ หนูมองว่าเป็นการตื่นตัวของอาสาสมัครใหม่ พวกเราพอได้ทราบข้อมูลตรงนั้นนอกจากผ่านแอปพลิเคชันแล้วก็ผ่านทางโทรศัพท์ที่ด้วยรายงานเข้ามาเราก็ออกไปทันที ไม่ว่าจะเป็นปศุสัตว์ด้วยท่านส่งตรงมาทางพวกเราและบอกทางทีมและส่งตัวอย่างไปทางทีม เขตพื้นที่เราอยู่ใกล้ศูนย์วิจัยซึ่งเป็นห้องแล็บของปศุสัตว์ ออกปั๊บนำเสนอปั๊บได้เลยพอวันพรุ่งนี้ก็ทราบผลแล้วเป็นความโชคดีที่อยู่ใกล้หน่วยงานภาคีเครือข่ายที่ดีคะ อีกตัวอย่างหนึ่งก็คือ มีเหตุเกิดในวัดในช่วงที่มีโรคระบาด หมاجرจัดที่วัดมีอาการกระวนกระวายพระก็ไปขังไว้ในห้องน้ำ แล้วปรากฏว่าหมาตัวนั้นมันตาย ไม่รู้ว่าโชคดีหรืออะไรกันแน่ คือเทศบาลเรามี 1 อีกนวัตกรรมเดาเผาสัตว์ สร้างเมรุไว้ที่วัดพระก็เลยจับหมาตัวนี้ไปเผาเลย เคสนี้ก็มีการสืบหาคนที่โดนหมากัดนำพาไปฉีดวัคซีนที่โรงพยาบาลสิรินธรในพื้นที่ เราก็ไปตามสืบเหมือนกัน คนที่สัมผัสต้องตามและรับวัคซีนที่เขาคะ เป็นช่วงที่มีการระบาดและเป็นช่วงที่มันขึ้นตื่นตัวในการใช้แอปฯ ด้วย สัตว์ป่วยตายเราก็ดูตามเก็บได้ทันทางที่เพราะว่าอยู่ใกล้ศูนย์วิจัยของกรมปศุสัตว์



- อาจารย์บุญทวน แก้วปินตา: ต่อไป ผมอยากให้ฟังเรื่องเล่าของทางแม่สลองในเชียงใหม่ครับ



- คุณณจิระศักดิ์ กมลจิตร รองปลัด อบต.แม่สลองใน อ.แม่ฟ้าหลวง จ. เชียงราย: ระบบผอดีดีมีน้องอีกคนเป็นผู้ดูแลระบบ ผมเป็นเพียงส่วนหนึ่งในการลงไปจัดการปัญหาเมื่อมีการรายงานขึ้นมา จะมีการบูรณาการกัน ประสพการณ์จากการจัดการตรงนี้ภายใต้ระบบเฟียร์วังสุขภาพหนึ่งเดียวผมมีมุมมองที่มีมิติที่จะเล่าสู่กันฟังประเด็นก็คือเวลาเรื่องของการจัดการแก้ไขปัญหาโรคพิษสุนัขบ้า ขอย้อนอดีตหนึ่งครั้งว่าเหตุเกิดที่บ้านแม่สะแล่ม เป็นหมู่บ้านหนึ่งในพื้นที่ตำบลแม่สลองใน ตำบลแม่สลองในมีพื้นที่ 20,000 กว่าตารางเมตร ระยะทางไปบ้านแรกถึงบ้านสุดท้ายประมาณ 60 กว่ากิโล เรื่องของเรื่องก็คือมีหมาตัวหนึ่งในหมู่บ้านไปกัดหมาชาวบ้านในหมู่บ้าน โดยธรรมชาติของสุนัขและหมาเห่าคิดว่ามันคงกัดกันธรรมดาทั่วไปคอยมาอีกซีกเกือบ 1 อาทิตย์

ปรากฏว่าหมาตัวนั้นตาย พอหมาตายหมาตัวนี้ไม่ใช่หมาจรจัดเป็นหมามีเจ้าของ เจ้าของและผู้นำชุมชนนำไปฝัง คนที่มีส่วนร่วมอยู่ตรงนั้นคือผู้นำชุมชนที่เป็นอาสาผอดีดีอยู่แล้ว อสม อาสาสมัครก็จุดคิดด้วยความสงสัยด้วยสัญชาตญาณว่า ทำไมหมาถึงตายอยู่ดี ๆ ก็ตาย พอตีช่วงนั้นโรคพิษสุนัขบ้าระบาดทั่วประเทศ ออกข่าวกันครึกโครมไปหมด จึงพากันสงสัย จึงมีการรายงานเข้าไปที่อบต. ปศุสัตว์ลงมาทันทีมาเอาซากของสุนัขไปพิสูจน์ ปรากฏว่ามีเชื้อพิษสุนัขบ้าอยู่ เป็นเรื่องแล้วครับที่นี้ อีกอย่างเป็นเรื่องของเวลาที่ผมมาเรียน ที่นั้นจะควบคุมสถานการณ์ได้รวดเร็ว ภายในประมาณ 2 อาทิตย์พื้นที่สีแดงที่มีปัญหาเกิดขึ้นเราควบคุมสถานการณ์ได้จากการตื่นตระหนกของพี่น้องประชาชนหลังจากทราบข่าวว่าสุนัขตัวนี้มีเชื้อพิษสุนัขบ้าอยู่ ชาวบ้านวิตกกังวลลูกหลานจะไปโรงเรียนจะออกจากบ้านก็กังวลเพราะไม่รู้ว่ามีตัวนี้ไปกัดตัวไหนบ้าง มันมีเชื้อที่ไหนยังงี้ก็ไม่ว่า ในเรื่องของกระบวนการจัดการอีกอย่าง หนึ่งที่น่าขบคิด เรื่องของการบูรณาการการทำงาน ภายใต้ระบบเฟียร์วังสุขภาพหนึ่งเดียวผอดีดี ผมมีประเด็นอยากจะชมในเรื่องของกระบวนการทำงานในเชิงบูรณาการ ทุกภาคส่วนครับ หลังจากทราบข่าวว่าสุนัขมีเชื้ออยู่ ลงมาคุยกับประชาชนร่วมกัน โดยมีได้นัดหมายมาจากระบบที่มีการแจ้งเตือนไปยังทุกส่วนทั้งปศุสัตว์ทั้งปกครองส่วนท้องถิ่นทางเกษตรทั้งทหาร โดยเฉพาะทางคุณหมอ รพ. สด ก็ลงไป จะมีประเด็นในเรื่องของความภาคภูมิใจทุกส่วนตรงนี้มีส่วนเข้าไปแก้ไขปัญหาคำถามเข้าใจชี้แจง สาธารณสุขเรื่องความเข้าใจสุขภาพอนามัยต่างๆ ลุ่มเสียงต่างๆ ปศุสัตว์คุยเรื่องระเบียบข้อกฎหมายในการดำเนินการเกี่ยวกับพื้นที่สีแดงตรงนี้ ครั้งแรกเราคุยว่าถ้าใช้วัคซีนในการควบคุมโทสนสีแดงจะเอาอยู่ไหม หลายๆ ส่วนคบคิดกันบทสรุปก็คือคงจะเอาไม่อยู่แน่นอนไม่รู้ว่ามีสุนัขไปกัดที่ไหนบ้างและมากน้อยแค่ไหนเรายังไม่รู้ มันค่อนข้างเสี่ยงเลยได้ข้อสรุปว่าต้องทำร้ายสุนัขทุกตัวในหมู่บ้าน พื้นที่ตรงนั้นเรานำเรียนว่าเป็นความโชคดีของเรามันเป็นมอนด์อยและห่างไกลจากบ้านอื่น จึงทำร้ายสุนัขระดมเจ้าหน้าที่จากทุกอำเภอ เจ้าหน้าที่ปศุสัตว์อาสาสมัครผอดีดี ผู้นำชุมชน อบต. ช่วยกัน ควบคุมได้ภายในสองอาทิตย์พี่น้องคลายความวิตกกังวลไปได้ในระดับหนึ่ง ทำอย่างไรในเมื่อสถานการณ์ภายนอกออกข่าวทุกวัน โรคพิษสุนัขบ้าเกิดที่นั่นที่นี้ บังเอิญว่าฝั่งตะเข็บชายแดนได้ข่าวว่ามีคนตายจากโรคพิษสุนัขบ้าไม่รู้ว่ามีจริงอย่างไร ทุกคนวิตกกังวลมาก ถ้ามว่าอบต.ตั้งงบประมาณไว้หรือไม่ เราตั้งงบประมาณไว้ อยู่ที่ 100,000 บาท หลังจากเราประสานไปยังหมู่บ้านอาสาสมัครผอดีดีผู้นำชุมชนต่างๆ ลงไปสำรวจดูว่าในพื้นที่ตำบลแม่สลองในนั้น มีสุนัขทั้งหมดกี่ตัว ไม่ใช่เรื่องง่ายนะครับ ครั้งแรก 3,000 ตัว ไปรับรอง ไปตรวจรายละเอียดอีกเพิ่มมาเป็น 4,000 ตัว 4,000 ตัว งบประมาณ 100,000 บาทพอครับ สามารถเองงบประมาณที่ไหนมาเพิ่มได้บ้างขาดเหลือเท่าไร งบประมาณประมาณ 20,000 หนักสุนัข 4000 ตัวนายกจึงโอนเพิ่มมาให้เป็น 120,000 บาท ระดมอาสาสมัครทั้งตำบลระดมเจ้าหน้าที่ปศุสัตว์เกือบทั้งจังหวัด ทั้ง ปก ทั้งปศุสัตว์ท้องถิ่นอาสาปศุสัตว์มาช่วยกันประชุมเชิงปฏิบัติการวางแผน ระดมฉีดวัคซีนภายใน 27 หมู่บ้านแบ่งกระจายกำลัง นี่คือเสน่ห์ของโครงการผอดีดีเฟียร์วังสุขภาพหนึ่งเดียวหมายถึงว่ามันเกิดการทำงานในเชิงบูรณาการทันทีทันใด ถ้าเทียบกับระบบราชการเดิมค่อนข้างจะเชื่องช้า

รายงานไปตามลำดับชั้น เพราะระบบพ่อตีสื่อเข้าไป ทุกภาคส่วนมุ่งมาที่แม่สลองใน โดยมีท่านนายอำเภอเป็นหัวเรือใหญ่ ท่านกำกับทุกห้วงเวลาทุกประเด็นที่มันมีเรื่องของ การสู่มเสี่ยงและเรื่องของการแก้ไขปัญหาทำอะไรให้มันสำเร็จ เรื่องเวลาผมประทับใจมากเลย ในการที่ประชาชนตื่นตระหนกทั้งตำบล 2 ตำบลอยู่ติดกันเราสามารถควบคุมสถานการณ์ และทำให้พี่น้องประชาชนนอนตาหลับ ได้ภายในสองอาทิตย์นี่คือความรวดเร็วของระบบ การทำงานเช่นเดียวกันทำไม ส่วนราชการแต่ละส่วนในระดับอำเภอและระดับจังหวัดมันรวมกันอยู่ตรงนี้ แบบไม่มีคำตอบแทนอะไรมาด้วยใจมาด้วยจิตอาสาด้วยพลังที่ว่าอยากจะช่วยกันทำงานให้มันสำเร็จจุล่ง หลังจากเราฉีดวัคซีนครบทุกหมู่บ้านทุกตัว อบรมแม่สลองในต่อยอดในเรื่องของการสร้างความเข้าใจลดการตื่นตระหนกต่าง ๆ ให้ความรู้โดยใช้งบประมาณของสปสข อีกสามแสนกว่าบาท ซึ่งผมเป็นเลขอาบรมอาสาสมัครพ่อตีสื่อ อาสาปศุสัตว์หมู่บ้านละ 3 คนเราทำภายใน 1 เดือน โดยมีปศุสัตว์เป็นแม่งานในเรื่องของเชิงวิชาการในเรื่องของความรู้ เป็นทางคุณหมอสาธารณสุข อบรมเป็นเรื่องของงบประมาณและสถานที่นี่คือเป็นการทำงานร่วมกันที่ผมประทับใจ มิติด้านเวลาด้านประสิทธิภาพการจัดการเรื่องของการทำงานที่ทุกคน มีการทำงานในเชิงบูรณาการนำเอาองค์ความรู้แต่ละหน่วยงานมาแชร์กันระดมการแก้ไขปัญหา ต้องขอบคุณทางมหาวิทยาลัยเชียงใหม่และทางจังหวัดเชียงราย ทางป้องกันก็ช่วยกัน เอาโครงการและระบบดี ๆ มาใช้ พื้นที่ผมมันเป็นเรื่องยากเพราะอยู่กันคนละม่อนดอยการสื่อสารต่าง ๆ ยาก ที่หมู่บ้านเทอดไทย เราก็มักมีการจัดเดินรณรงค์ในทุกพื้นที่ นี่คือการทำงานอยู่ท่ามกลางปัญหาที่ประชาชนตื่นตระหนกในเรื่องของความไม่ปลอดภัยก็สิ่งเหล่านี้มันเป็นเรื่องที่หยิบยกมาอยากจะเล่าสู่พี่น้องอปทแต่ละแห่งได้รับรู้ร่วมกันว่านี่คือ แนวทางคือทิศทางที่เรานำมาใช้แล้วเกิดประโยชน์ เกิดความสำเร็จพี่น้องประชาชนได้จากการจัดการในการแก้ไขปัญหาตรงนี้ถ้า มาว่าอบรมแม่สลองใน ถูกต้องไหมหน่วยตรวจสอบ สดง. ถูกเรียกเงินคืนเราก็ชี้แจงไปภายใต้ตามอำนาจหน้าที่ที่มีอยู่ สดง. ว่าเป็นภาระกิจเป็นภาระหน้าที่ของกรมปศุสัตว์เขาคุณอยากไปซื้อ เราก็แย้งไปว่าเราก็มีหน้าที่ในการป้องกันโรคติดต่อต่าง ๆ ไม่ว่าจะเป็นกรมปศุสัตว์ ก็อยู่ในพรบจัดตั้งเหมือนกันก็สามารถจัดตั้งได้มองเป็นเรื่องอิสระในการบริหารจัดการอิสระกรณีที่เกิดเรื่อง ผมคุยกับสดงว่า เคนอย่างนี้ราชการไม่ได้เสียหายเหตุมันเกิด กรมปศุสัตว์ไม่มีงบประมาณในการจัดซื้อวัคซีน อบรมไม่ได้ใช้งบซ้ำซ้อนนะครับ ราชการไม่ได้เสียหายอะไร แต่ถ้าปศุสัตว์จะซื้อ อบรม.ก็จะซื้อใช้ในพื้นที่เดียวกันอันนี้เสียหายแน่ คนไปก้าวล่วงเขาทำไมในขณะที่หน่วยงานหลักเขามีอยู่แล้วเคยแบบนี้มันไม่ใช่แบบนี้ ในมุมมองของผมไม่เสียหาย เป็นมุมมองที่จับปัญหาได้อย่างรวดเร็ว คิดวางแผนร่วมกับภาคีกับการทำงานที่อยู่ในพื้นที่และนอกพื้นที่ที่ลงมาช่วยกัน รอบนี้คงแชร์เพียงแค่นี้ ไว้โอกาสหน้าขอบคุณมากครับ

- อาจารย์บุญญวัฒน์ แก้วปิ่นตา: ที่จริงผมจะส่งคำถามไปที่อาสาพ่อตีสื่อ เพราะว่าอาสาพ่อตีสื่อเป็นบุคคลที่จะต้องรายงานใน แอปพลิเคชัน ในเรื่องของหมากัดหมากัดคน หมากัดสงสัยว่าเป็นพิษสุนัขบ้า ไม่ได้เตรียมกันมาก่อน ที่เชียงรายเกิดเยอะมากทั้งแม่สลองใน ทั้งที่เทศบาลห้วยสัก อำเภอเมืองจังหวัดเชียงรายก็เกิดเหตุการณ์นี้ จากที่ฟังทางท่านวัชรภรณ์ ผอ. สาธารณสุขของเทศบาลท่าพระ เจาะประเด็นของเรื่องสุนัขจรจัด ประเด็นของท่านรองปลัด อบรม.แม่สลองในจังหวัดเชียงรายก็จะเป็นหมามีเจ้าของ พ่อตีสื่อไปช่วยการทำงานในระดับภาคที่อยู่ในพื้นที่ เป็นปรากฏการณ์ที่เกิดการทำงานร่วมกันได้ดีมาก อันนี้คือสิ่งที่ท่านเล่าให้ฟัง ผมขออนุญาตมาที่ท่านปศุสัตว์ ท่านเป็นสัตวแพทย์ประจำสำนักงานปศุสัตว์จังหวัดเชียงราย เล่าเรื่องที่มาต่อเนื้อหาของแม่สลองในหรือที่เกี่ยวข้องกับเทศบาลห้วยสักนะครับของจังหวัดเชียงรายเชิญครับ

- น.สพ.ภาณุพัฒน์ ราชคณห์ นายสัตวแพทย์ชำนาญการ ปศุสัตว์ จ.เชียงราย: ในส่วนของจังหวัดเชียงรายในปีที่



ผ่านมาต้องบอกว่า โรคพิษสุนัขขเป็นประเด็นที่โด่งดังกรณีแม่สลองในเป็นเหตุการณ์ที่ ตื่นตระหนกกัน ขอแจ้งในเรื่องที่ท่านรองปลัดเล่าให้ฟังว่าทำไมต้องมีการทำลายหมา จริงๆหมู่บ้านนี้เป็นหมู่บ้านชนเผ่าอาข่า บริบทของพื้นที่ชาวบ้านที่เขาอยู่ในชนเผ่า บ้านเรือนปลูกแบบติดดิน หมาแมวเข้าออกบ้านเข้านอกออกในเข้าไปนอนอยู่ในบ้าน กับเจ้าของ เหตุการณ์ที่เกิดขึ้นว่ามีหมาไล่กัดหมาของชาวบ้านเหตุการณ์นี้เกิดขึ้น ปลายปี 2560 มี 1 ตัวไล่กัดหมา ตัวไล่กัดหมาในหมู่บ้านกัด ตอนกลางคืน เพราะมี การสอบสวนโรค ในคืนที่มันไปกัดหมาตัวไหนที่เป็นแผล ปรากฏว่ามีชาวบ้านมาลงชื่อ ว่ามีหมาที่ถูกโดนกัดและมีรอยเขี้ยวโดนกัดประมาณอยู่ทั้งหมด 60 ตัว อันนี้โดนกัดคืน

นั้นคืนเดียวที่โดนกัด 60 กว่าตัว ผมลงพื้นที่ไปสำรวจหมา 120 ตัว ในหมู่บ้าน เราไม่รู้ว่ามันแพร่กระจายไปมากแค่ไหน ตัวที่ไปกับเขาเป็นบวกลแล้ว หลังจากประกาศเขตโรคระบาดแล้ว ทุกฝ่ายเรียกประชุมชาวบ้านนำโดยนายอำเภอเป็น ประธานในประชุม ทำประชาคมร่วมกัน แนะนำให้ชาวบ้านขังสุนัขไว้ 6 เดือน สุนัขหลังจากที่ถูกหมาบ้ากัดระยะที่จะ แสดงอาการมันมีระยะที่จะแสดงอาการคือ 10 วัน ถึง 6 เดือน เราเลยให้เขากักสุนัขไว้ที่ 6 เดือน แต่ชาวบ้านไม่มี ประสิทธิภาพในการที่จะกักสุนัขได้ โดยทำการลงประชามร่วมกันว่ามีการทำลายสุนัข หลังจากทีประชาคมและ สุ่มนำ หัวไปตรวจเราพบผลบวกรอีก 4 หัว เหตุการณ์นี้ถือว่าเป็นเหตุการณ์ที่ชาวบ้านในพื้นที่ทุกคน ขอขอบคุณเรา ขอขอบคุณขอ ขอขอบคุณเจ้าหน้าที่ทุกคนที่ทำให้ลูกหลานของเขาปลอดภัยจากโรคพิษสุนัขบ้า เขาบอกเลยว่าเขาห่วง ห่วงประชาชนใน พื้นที่ก่อนทางเชียงรายในปี 2561 ที่ผ่านมามีโรคระบาดที่เกิดขึ้นประมาณ 8 ครั้งในการระบาดของโรคพิษสุนัขบ้าส่วนใหญ่ เป็นพื้นที่ชายแดนที่เรา รู้กันก็คือเป็นพื้นที่ที่อยู่ติดประเทศเพื่อนบ้านประเทศพม่าประเทศลาว 2 ประเทศลาวอาศัยกัน แบบว่าครอบครัวญาติพี่น้องมีการไปมาหาสู่เดินทางข้ามผ่านด่านเป็นทางเท้าที่เดินผ่านกันได้เลย ไม่ว่าจะป็นสัตว์ป่า นำโรคพิษสุนัขบ้าสามารถติดด้วย ได้ สัตว์เลี้ยงลูกด้วยนมทุกชนิดมีควายมีวัวมีหมูที่เป็นโรคพิษสุนัขบ้าแล้ว หรือแม้แต่ ค้างคาวก็ยังสามารถนำพิษสุนัขขหน้ามาสู่คนได้ กระรอกกระต่ายที่อยู่ในป่าสัตว์ป่าทั้งหลายสามารถติดพิษสุนัขขบ้าได้ เพราะฉะนั้นเราไม่รู้เลยว่าเหตุการณ์การระบาดมันจะเกิดขึ้นเมื่อไหร่ของเชียงรายนะครับ พอลงมาถึงระบบพ่อดีดี เชียงรายตื่นตัวชาวบ้านทั้งจังหวัด ผมไม่เคยมียอดการฉีดวัคซีนขึ้นเยอะเท่านี้มาก่อนมีคนประสงค์ที่จะฉีดวัคซีนถึงกับ ข้ำซ้อน ฉีดแล้วก็จะฉีดอีก เขาคิดว่าถ้าฉีดเยอะ ๆ ฉีดซ้ำ ๆ มันจะสามารถป้องกันโรคได้ป้องกันอันตรายจากโรคพิษสุนัข ขบ้าได้ทำให้ยอดการฉีดวัคซีนในสัตว์ในพื้นที่ อปท.บางแห่งจัดซื้อวัคซีนกัน 2-3 รอบเพราะว่าไม่พอ เหตุการณ์คือวัคซีน ขาดตลาดหาซื้อวัคซีนไม่ได้ อย่างที่ทั้งประเทศเราเจอคือคนตื่นตระหนกกัน ระบบพ่อดีดีของเรา ก็ถูกเรียกขึ้นมาใช้งาน เพราะคนเริ่มตระหนักถึงเหตุการณ์เวลามีหมาแมวที่กัดคน ระบบจะทำการแจ้งเตือน แล้วเราก็จะลงพื้นที่ไปสอบสวน เหตุการณ์ครั้งหนึ่งที่เราลงไปคือเหตุการณ์ที่เกิดขึ้นในเทศบาลห้วยสักประมาณเดือนพฤศจิกายน 2561 ที่ผ่านมามี ระบบแจ้งเตือนเข้ามาว่า มีสุนัขตาย 1 ตัว ก่อนตายแสดงอาการคล้ายกับโรคพิษสุนัขขบ้า พอแจ้งเตือนเข้ามาในระบบมี การตาย สาธารณสุขลงพื้นที่ ปศุสัตว์ลงพื้นที่ พอลงพื้นที่เจ้าของฝั่งน้องหมาลงไปเรียบร้อยแล้ว จึงมีการสอบถามว่า เหตุการณ์มันเป็นอย่างไ สุนัขตัวนี้มีเจ้าของมีลูกมาประมาณสัก 2-3 ตัวแล้วแม่หมาขี้เรื้อน ประวัติคือไม่ได้รับการฉีด วัคซีนพิษสุนัขขบ้า เพราะไม่มีใครกล้าจับเจ้าของไม่ยอมจับ พอไม่มีการฉีดวัคซีนเหตุการณ์ก่อนหน้านั้นสักประมาณ 1 อาทิตย์น้องหมาตัวนี้มันแสดงอาการป่วย ไม่กินอาหารไม่กินข้าว เพราะปกติมาป่วยทั่วไปจะไม่กินอยู่แล้ว จากนั้นก็กิน ไม่ได้ก็ตาย พอหมาตายเจ้าของก็นำไปฝัง ด้วยความกังวลใจของชาวบ้านว่าหมาตายไม่กินอาหารผิดปกติอยู่ดี ๆ ตาย จึงลงพื้นที่ไปชุดซากน้องหมาขึ้นมาตรวจ สาธารณสุขลงไปเก็บข้อมูลสอบสวนเจ้าของหาผู้สัมผัสและนำไปฉีดวัคซีน ก่อน เราส่งหัวหมาไปตรวจกับปศุสัตว์โดยการดำเนินการจากปศุสัตว์อำเภอในพื้นที่พ่นน้ำยาฆ่าเชื้อและให้คำแนะนำ แก่เจ้าของ หลังจากที่เราได้รับหัวสุนัขก็ส่งไปตรวจที่ห้องแลปจังหวัดลำปางหลังจากนั้นผลออกมาว่าเป็นลบต่อโรคพิษ สุนัขขบ้า เจ้าของต้องการแค่นี้อยากรู้ว่าหมาเป็นโรคหรือเปล่าไม่ได้ติดใจว่าหมาจะตายจากอะไร แค่อยากรู้ว่าเป็นโรค

พิษสุนัขบ้าหรือไม่ คือคนในพื้นที่ที่ตระหนักกับโรคพิษสุนัขบ้ามาก ชาวบ้านตื่นตัวกับโรคพิษสุนัขบ้าจริงๆเลยมีการแจ้งเข้ามาในระบบ และเราก็ได้ลงพื้นที่ในการดำเนินการรับชม

- **อาจารย์บุญถ้วน แก้วปินตา:** คุณหมอได้พูดถึงการจัดการของปศุสัตว์ ผ่อดีดีทำให้เกิดการทำงานร่วมกันในระดับพื้นที่พอดีเป็นเรื่องที่น่าภูมิใจนะครับ ตอนนี้คือปัญหาที่เป็นเรื่องเล่ามันมีทั้งเรื่องของหมาจรจัด เรื่องของหมาวัด หมาวัดถือว่าเป็นหมาจรจัด ประเด็นก็คือว่าทั้งหมดทั้งมวลเกี่ยวข้องกับอปท. แม้แต่หมากัดคน เป็นเรื่องของปศุสัตว์หรืออปท. แต่สุดท้ายท่านก็ปฏิเสธไม่ได้ที่จะต้องดูแลประชาชน ปศุสัตว์ก็อาจจะมีการระเบียบมีกฎหมายมีวิธีการทางวิชาการเข้ามาเกี่ยวข้อง แต่อบตก็ต้องไปดูแลประชาชนที่จะให้เขามีความปลอดภัยอย่างไรที่จริงแล้วในเรื่องของหมากัดคน ถ้าจะไม่ให้มันกัดน่าจะดีที่สุดแต่ที่นี้คือปศุสัตว์หรือทางสัตวแพทย์ ไปจับหมาเพื่อไม่ให้หมากัดคนเป็นไปไม่ได้ แต่ผมก็นึกถึงอาจารย์หมอเปียร์ ผมเคยได้คุยกับอาจารย์หมอเปียร์ว่ามีคาถาที่จะไม่ทำให้หมากัดคนก็ได้ คาถาที่ว่านี้เขาทำกันอย่างไร ประเด็นก็คือว่ามันจะเกี่ยวข้องกับอปท.เรา ในหลายมิติ ทั้งมิติการดูแลหมาและดูแลคน ตรงนี้ขอยกให้วิทยากรอีกท่าน



หนึ่ง ท่านเชี่ยวชาญกฎหมายทางด้านสาธารณสุข พ.ศ. 2535 ท่านเคยเป็นที่ปรึกษาของ สปสช.ทางด้านกฎหมาย เป็นผู้อำนวยการสำนักศูนย์กฎหมายของกรมอนามัย และคณะกรรมการสาธารณสุขตาม พรบ.การสาธารณสุข ผมอยากจะเชิญท่านอาจารย์ศุภมล เล่าประเด็นนี้ให้ทุกคนฟังครับขอเชิญครับ

- **คุณศุภมล ศรีสุขวัฒนา** ที่ปรึกษาจากกรมอนามัย: ผมว่าเป็นความโชคดีของชาวบ้านที่อยู่ในพื้นที่ที่มีเจ้าหน้าที่ ใส่ใจและก็ดำเนินการบูรณาการสามารถแก้ไขปัญหาได้อย่างทันการณ์และเป็นรูปธรรม นี่น่าจะเป็นตัวอย่างของพื้นที่อื่นๆที่นำไปใช้ได้ อย่างไรก็ตามนี้เป็นผลพวงของผ่อดีดีที่เกิดขึ้นอย่างหนึ่งเป็นเรื่องที่ต่อเนื่องกันบางที่ผ่อดีดีมีส่วนมาช่วยเสริมทำให้การทำงานร่วมกันเป็นไปได้อย่างมากขึ้น เรามองถึงเหตุการณ์แบบนี้มันเชื่อมต่อไปเรื่องกฎหมายนะครับ พวกเราต้องเข้าใจว่าแท้จริงหน่วยงานของรัฐล้วนถูกจัดตั้งขึ้นมาตามกฎหมายทั้งนั้น กฎหมายก็จะระบุไปเลยว่ากฎหมายประเภทไหนมีหน้าที่อะไร ทำไมเรื่องนี้เป็นของกรมปศุสัตว์ทำไมเรื่องนี้เป็นของท้องถิ่นเป็นของกรมอนามัยเป็นของสำนักงานของท้องถิ่นก็เพราะว่าในกฎหมายระบุอยู่แล้วว่าหน่วยงานแบบนี้เป็นหน่วยงานที่จะทำหน้าที่ในการดูแลปัญหาต่างๆ แต่ความพิเศษของท้องถิ่นอยู่ที่ว่าท้องถิ่นเป็นองค์กรของรัฐ ที่ดูแลทุกส่วนของประชาชนในทุกมิติโดยหน้าที่ของท้องถิ่นก็จะพบเรื่องของหน้าที่ อาชีพ วัฒนธรรม การศึกษา สาธารณสุขความเป็นอยู่ท้องถิ่นจึงมีปฏิสัมพันธ์กับประชาชนอย่างใกล้ชิด กลไกการเลือกตั้งทำให้ความสัมพันธ์กับท้องถิ่นกับผู้บริหารจึงมีปฏิสัมพันธ์กันค่อนข้างแน่นแฟ้นใกล้ชิดกัน นี่คือระบบที่เป็นอยู่จากระบบตรงนี้ในภารกิจของหน่วยงานของรัฐแต่ละจุดแต่ละหน่วยก็ต้องทำหน้าที่ในส่วนตรงนั้นในกรณีเช่นนี้เกิดขึ้นเราก็จะดูว่า หน่วยงานของรัฐที่เป็นท้องถิ่นที่ต้องดูแลประชาชนย่อมต้องเคารพต่อสิทธิเสรีภาพของประชาชนตามกฎหมายประชาชนทุกคนควรต้องมีสิทธิและเสรีภาพ สิทธิเสรีภาพในการเลี้ยงสัตว์ผมอยากจะเลี้ยงสุนัข 3 ตัว ผมต้องมีเสรีภาพที่จะเลี้ยงได้โดยภาพทั่วไปแต่ด้วยเหตุที่ว่า การเลี้ยงสุนัขซึ่งมีโอกาสจะเป็นโรคพิษสุนัขบ้า มีผลกระทบต่อประโยชน์สาธารณะคือแพร่กระจายได้ทำให้คนเสียชีวิตได้ตรงนี้จึงเป็นเหตุผลของการที่รัฐเข้ามาจำกัดเสรีภาพตรงนี้ว่าถ้าคุณจะไม่เลี้ยงอย่างไร นั่นคือประเด็น เพราะฉะนั้นเหตุการณ์ที่เกิดขึ้นเมื่อสุนัขตัวหนึ่งไปกัดสุนัขตัวอื่นว่าไปแล้วเป็นการละเมิดสิทธิของกันและกันของครวเรือนและครวเรือนระหว่างเจ้าของและเจ้าของผมเป็นผู้เสียหายสุนัขผมได้รับบาดเจ็บผมมีสิทธิเรียกร้องในฐานะเจ้าของสุนัข แต่ประเด็นนี้เลยถึงเรื่องของสุขภาพอนามัยซึ่งเป็นประโยชน์ของ





สาธารณสุขจึงมีกฎหมายฉบับหนึ่งเรียกว่ากฎหมายโรคพิษสุนัขบ้า จึงเป็นอำนาจของพนักงานที่เข้าไปจัดการได้คำถามคือเราจะเข้าไปจัดการเรื่องนี้ได้อย่างไร ต้องไปดูกฎหมายเรื่องโรคพิษสุนัขบ้าว่าถ้าเป็นกรณีของการเกิดโรคเกิดขึ้น เจ้าพนักงานย่อมมีสิทธิ์ที่จะสั่งการให้เจ้าของสุนัขต้องกักสัตว์ไว้หรือต้องนำสัตว์นั้นไปตรวจสอบหรือฉีดวัคซีนซึ่งเป็นอำนาจของเจ้าพนักงานที่จะสามารถทำได้อันนี้เป็นตามกลไกของกฎหมายรวมทั้งสุนัขจรจัดที่สงสัยว่าเป็นโรคพิษสุนัขบ้าสามารถนำไปทำลายได้หรือจะจับไปฉีดวัคซีนก็ได้ขึ้นอยู่กับดุลพินิจของเจ้าพนักงานบนพื้นฐานของหลักวิชาการที่จะตอบโจทย์นี้ได้ จะเห็นได้ว่าด้วยกระบวนการของการใช้อำนาจทางกฎหมายเข้าไปจัดการมันทำได้ภายใต้กรอบของปัญหาที่เป็นประโยชน์สาธารณะ ส่วนตัวกฎหมายสาธารณสุขนั้นเป็นกฎหมายที่จะมาคุ้มครองป้องกัน มีอยู่ 2 หมวดอันแรกเป็นกฎหมายที่ให้อำนาจแก่ท้องถิ่นเป็นผู้ทำหน้าที่โดยตรงคือเจ้าพนักงานท้องถิ่นมีระดับตั้งแต่จังหวัดอำเภอตำบลรวมทั้งในท้องถิ่นด้วยเจ้าพนักงานสาธารณสุขด้วยอีกคนหนึ่งผู้ที่ได้รับการแต่งตั้งนายกอบตก็ตีนายกเทศมนตรีก็มีสิทธิ์เลือกตั้งบุคลากรของตัวเองเป็นเจ้าพนักงานตามกฎหมายสาธารณสุขได้ คำถามกฎหมายสาธารณสุขกำหนดกติกาอย่างไรบ้างที่เป็นประโยชน์ต่อการคุ้มครองและป้องกันโรคในเรื่องนี้ได้ก็จะมีอยู่ 2 หมวดนะครับ หนึ่งคือการเลี้ยงหรือปล่อยสัตว์ในกฎหมายบอกว่าเพื่อประโยชน์ในการป้องกันโรคติดต่อที่เกิดจากสัตว์ให้ราชการท้องถิ่นมีอำนาจออกกติกาศึ่งเราเรียกว่าข้อบัญญัติท้องถิ่นหรือว่าข้อกำหนดกฎหมายท้องถิ่นนั่นเองกำหนดให้เขตท้องที่ห้ามเลี้ยงสัตว์ ตรงนี้เป็นเรื่องข้อเท็จจริงเป็นเรื่องหลักวิชาการถ้าจำเป็นเห็นว่าในพื้นที่ที่มีการเลี้ยงสัตว์ประเภทนี้ก็สามารถเขียนในข้อบัญญัติท้องถิ่นได้เลยว่าพื้นที่ตรงนี้ 1 ตารางกิโลเมตร ห้ามมิให้มีการเลี้ยงโค กระบือ เพราะมันจะทำให้เห็นว่าเกิดอะไรก็แล้วแต่ที่ทำให้เกิดผลทำให้ประชาชนที่อยู่ในพื้นที่เลี้ยงโคกระบือไม่ได้ ประการที่สองคือประกาศเป็นเขตพื้นที่ที่ว่าเลี้ยงให้ไม่เกินในจำนวนที่กำหนด เลี้ยงมากไปไม่ได้มีปัญหาเรื่องกลิ่นความสกปรกหรือเสียงดังที่อาจารย์บุญต่วนพูดถึง ซึ่งเป็นอีกประเด็นหนึ่งที่สามารถกำหนดได้ แต่ถ้าเป็นแบบที่ 3 นั่นคือพื้นที่ที่ยอมให้เลี้ยงได้แต่อยู่ภายใต้มาตรการอย่างใดอย่างหนึ่ง เช่น มาตรการฉีดวัคซีนสุนัขทุกปีอายุตั้งแต่ 2-4 เดือนขึ้นไป นี่เป็นมาตรการการป้องกันการกำหนดแบบนี้จึงเป็นการวางกติกา การวางกติกาแบบนี้ เป็นวางกติกาบนพื้นฐานของปัญหาที่อาจจะเกิดขึ้นเพราะกฎกระทรวงสาธารณสุข เป็นกฎหมายที่คุ้มครองสุขภาพอนามัยของประชาชนอันเกิดจากการจัดการด้านอนามัยสิ่งแวดล้อมนะครับ ผมเรียกว่ามันเกี่ยวข้องกับนั้นเป็น หมวดที่ 6 เป็นกฎหมายที่เสริมโรคพิษสุนัขบ้า ดำเนินการได้ก็ต่อเมื่อเกิดโรคแล้วมีการประกาศเป็นเขตโรคระบาดสัตว์จึงมีอำนาจในการจัดการแต่ในกรณีนี้ไม่ต้องรอ คิดว่าถ้าสถานการณ์ในพื้นที่ของเราไม่ว่าจะเป็นไขหวัดนกพิษสุนัขบ้าสถานการณ์การเลี้ยงสัตว์ถ้าเห็นว่ามีโรคประจำถิ่นก็ใดก็ตามที่อาจจะเกิดขึ้น ท้องถิ่นสามารถใช้กฎกติกาตรงนี้ได้นั่นเป็นหมวดที่ 6 ส่วนอีกหมวดหนึ่งคือหมวดที่ 7 ในภาคเมื่อเข้าผมได้ฟังท่านปลัดพูดถึงว่ามีบทบัญญัติที่เป็นอันตรายต่อสุขภาพกรณีที่มีการเลี้ยงสัตว์ใดๆที่อยู่ในพื้นที่ท้องถิ่นนั้นกฎหมายสาธารณสุขให้อำนาจแก่ท้องถิ่นที่จะตัดสินใจว่าจะกำหนดการควบคุมเรื่องการเลี้ยงสัตว์ในท้องถิ่นต่อหรือไม่ และจะกำหนดการเลี้ยงสัตว์ประเภทไหนที่จะควบคุม ขึ้นอยู่กับท้องถิ่นพิจารณาว่าชุมชนของเราเป็นเมืองแบบนี้มันสมควรจะมีการเลี้ยงสัตว์ใหญ่อยู่หรือเปล่าถ้าไม่สมควรก็กำหนดมาเลยว่าเป็นกิจการที่จะมีการควบคุม เมื่อมีการกำหนดก็ต้องมีการขออนุญาตจากท้องถิ่นก่อนในการเลี้ยงท้องถิ่นก็จะควบคุมระบบในการเลี้ยงที่จะไม่ให้ก่อให้เกิดผลกระทบข้างเคียง จะเห็นว่ากฎหมายสาธารณสุขเป็นกฎหมายที่เปิดกรอบคลุมกว้างกว่าไม่จำกัดแค่เรื่องสุนัขหรือแมวเป็นของสัตว์เลี้ยงที่มีอยู่ทุกชนิดที่มีอยู่ในชุมชนหากเห็นว่าจำเป็นสามารถก็ดำเนินการได้ มองในมิตินี้มองเป็นมิติที่สามารถเสริมงานเรื่องโรคพิษสุนัขบ้าได้ ส่วนกรณีเรื่องของสุนัขจรจัดและพื้นที่ที่พูดถึงเป็นสุนัขที่ไม่มีเจ้าของ ในกฎหมายของโรคพิษสุนัขบ้าชัดเจนว่า เจ้าพนักงานไปจัดการได้เลยถ้ามีเหตุการณ์สงสัยว่าเป็นโรคพิษสุนัขบ้า แต่กฎหมายสาธารณสุขไม่ได้เป็นแบบนี้ ถ้าเป็นเขตพื้นที่ห้ามเลี้ยงโดยเด็ดขาดห้ามปล่อยโดยเด็ดขาดแล้วปรากฏว่า เกิดมีสุนัขตัวหนึ่งมันเดินเข้ามาในพื้นที่ตรงนี้แน่นอนถ้ามีเจ้าของ เจ้าของมีความผิดเป็นการเลี้ยงฝ่าฝืนในข้อบัญญัติท้องถิ่น ถ้าไม่ปรากฏเจ้าของให้จับสัตว์ตัวนั้นมาได้จับเพื่อจะมาถามว่าใครเป็นเจ้าของและรับผิดชอบ แต่ครบ 30 วันแล้วไม่มีเจ้าของมาแสดงตัวกฎหมายบอกว่าให้สัตว์นี้เป็นของท้องถิ่นเลยท้องถิ่นจะทำอะไรก็ไม่ว่ากัน เพียงแค่อย่าให้

เกิดปัญหาเรื่องการทารุณกรรมสัตว์ก็จะมีข้อทางกฎหมายอันนี้คือเรื่องที่ต้องถิ่นสามารถทำได้ แต่ถ้าเป็นกฎหมายเรื่องพิษสุนัขบ้ามีเวลากายใน 5 วัน ถ้าไม่มีใครมาแสดงตัวหรือมาร้อง เจ้าพนักงานก็สามารถดำเนินการได้ทำลายได้เลย อันนี้ก็กฎหมายที่เกี่ยวข้องซึ่งตรงนี้ผมเรียกว่า กฎหมายมีไว้เพื่อแก้ปัญหาให้กับชุมชนสิ่งทั้งหลายที่ผมพูดผมพูดในเชิงของตัวบทกฎหมาย แต่เวลาจะใช้จริงต้องมีผลแต่ที่สำคัญต้องมีการสื่อสาร กรณีที่เกิดขึ้นในเชิงรายเป็นประเด็นที่ทำให้เกิดการตื่นตัวและพร้อมที่จะมีการลงมือในทุกมิติโดยที่ไม่ต้องใช้อำนาจทางกฎหมายประชาชนก็ยินดีที่จะช่วยและร่วมมืออันนี้ก็ไม่ใช่จำเป็นต้องใช้กฎหมาย แต่ก็มีประชาชนที่เดือดร้อนโดยไม่ใส่ใจกับปัญหาสาธารณะอาจจะต้องการสื่อสารคุณต้องการแก้ปัญหาตรงนี้ก็กับส่วนรวมถ้าไม่ทำต้องใช้อำนาจในการจัดการก็ว่ากันไป อันนี้ก็จะเป็นมิติทางด้านกฎหมายที่จะมาช่วยเสริมนะครับ

- **อาจารย์บุญถ้วน แก้วปินตา:** ถ้าหากท่านนายกฯ ไปเจอหมาจรจัดในพื้นที่ของท่านกรุณาอุ้มมานะครับ อุ้มมาแล้วไปปล่อยวัด ไม่ใช่วัดเราไปวัดที่อื่น คงไม่ใช่อย่างนั้นนะครับที่อาจารย์ศุภผลพูดมันก็มีประเด็น ที่ทางท้องถิ่นจะต้องเอาไปพิจารณาเพราะเครื่องมือที่ดีที่สุดเป็นเครื่องมือที่เอาไว้เผื่อไว้เป็นการสื่อสารการทำงานในระดับพื้นที่ แต่กฎหมายที่เกี่ยวข้องการดูแลหมาเกี่ยวข้องกับอยู่ 2 ตัวตามกระทรวงสาธารณสุขตามท้องถิ่นที่เกี่ยวข้อง มันมีประเด็นหนึ่งที่ว่าหมาจรจัดที่อาจารย์ศุภผลได้บอกไว้ ว่ามีอำนาจทุกอย่างจับมันได้ แต่ไปขามันก็ไม่ได้ ทำอย่างไรละครับก็อุ้มมันไปปล่อยที่อื่นคงไม่ใช่ เพราะว่าแนวคิดอันนี้ คุณหมอมหาคุณพัฒนาจะเพิ่มเติมได้ ปัจจุบันท่านก็สนใจปัญหาพิษสุนัขบ้าและทำอย่างไรหมาจรจัด จะเข้าไปจัดการหรือมีที่พักหรือมีคอนโดให้อยู่ตรงนี้จะเพิ่มเติมได้ไหมครับ

- **น.สพ.ภาณุพัฒน์ ราชคณห์ นายสัตวแพทย์ชำนาญการ ปศุสัตว์ จ.เชียงราย:** ประเด็นเรื่องหมาจรจัดอย่างที่อาจารย์ได้แจ้งมา ให้มีการกราบไว้ในพื้นที่อปท.มีหน้าที่นำสุนัขจรจัดมากัก ท้องที่ก็จะมีการคัดถามว่ากักแล้วเอากลับไปไว้ไหนต่อ อปท./เทศบาลจะเอาไปไว้ไหน ปศุสัตว์ก็จะมีเชลเตอร์หรือว่าศูนย์ที่พักพิงปศุสัตว์ก็จะเอาไว้กับสัตว์ที่เป็นโรคเป็นที่ไว้สำหรับกักโรคต่าง ๆ เราไม่ได้มีส่วนที่จะใช้ในการรับสัตว์ไม่มีเจ้าของเข้ามาเลี้ยง แต่ด้วยปัจจุบันมีโครงการสัตว์ปลอดโรคคนปลอดภัยจากโรคพิษสุนัขบ้าโครงการนี้ได้ให้งบประมาณมีการสร้างศูนย์พักพิงนำร่องตอนนี้มีอยู่ 5 จังหวัด อย่างภาคเหนือจะอยู่ที่จังหวัดเชียงใหม่ได้ดำเนินการมีการสร้างแผนคือน่าจะแล้วเสร็จภายในปี 2562 นี้จะเริ่มใช้งานได้แต่ปัญหาเท่าที่มองก็คือศูนย์พักพิงจะรองรับได้แค่ไหนสำหรับหมาจรจัดซึ่งแค่ในจังหวัดเชียงรายสัตว์จรจัดที่เราขึ้นทะเบียนไว้ประมาณ 1 300 กว่าตัว ไม่ว่าจะอยู่ในวัดในโรงเรียนตามตลาด สัตว์เหล่านี้เจ้าหน้าที่เราจะเข้าไปจับ ก็จะมีคนแสดงตัวว่าเป็นเจ้าของ เป็นมาของตลาดเป็นมาของคนทีเลี้ยงอยู่แต่เมื่อไหร่ที่หมาไปกัดคนหรือกัดเด็กกัดมาด้วยกันแล้วหากคนที่รับผิดชอบจะไม่มีใครรับผิดชอบเลยจะไม่มีใครแสดงตัวว่าเป็นเจ้าของทันที อันนี้คือเป็นเหตุการณ์ปกติ ในเรื่องของการกักมันก็เป็นเรื่องที่เป็นประเด็นอยู่แต่ละพื้นที่อปท.เราสามารถสร้างเป็นศูนย์พักพิงประจำ ในอปท.นั้นๆได้ โดยมีการรับสุนัขจรจัดไปดูแล ปศุสัตว์พร้อมที่จะดำเนินการร่วมกันในการที่จะทำหมันฉีดวัคซีนให้ได้ แต่จะต้องมีคนรับไปเลี้ยงต่อตรงนี้ก็ยังเป็นประเด็นที่ว่าหากเรามีการจัดการตรงนี้ มีการบูรณาการร่วมกันได้ก็จะลดปริมาณสัตว์จรจัดตรงนี้ได้

- **อาจารย์บุญถ้วน แก้วปินตา:** เรื่องเล่าจากเวทีนี้จากประสบการณ์ของแม่สล่องในการบริหารจัดการสถานการณ์ของปศุสัตว์ ของกระทรวงสาธารณสุข ก็เป็นข้อมูลที่มาให้เราได้เห็นปรากฏการณ์ตรงนี้นะครับที่เกี่ยวข้องกับหมา ผมขอเวลาตรงนี้

- **คุณศุภล ศรีสุขวัฒนา ที่ปรึกษาจากกรมอนามัย:** เมื่อสักครู่นี้เรื่องสุนัขจรจัดเรื่องนโยบายการทำหมัน สัตว์จรจัดทั้งหลาย ก็เป็นส่วนหนึ่งก็เป็นวิธีการหนึ่งของการจำกัดจำนวนหรือประชากรของสัตว์ที่ไม่มีเจ้าของ ส่วนเรื่องที่ว่าทำหมันแล้วจะมีการเลี้ยงกันอย่างไร ในวิถีชีวิตจริงของสังคมไทยมันมีสัตว์จรจัดแบบนี้อยู่ที่วัดที่ตลาดเดินไปเดินมาชุมชน

อาจจะรู้สึกว่ากึ่งเป็นเจ้าของกึ่งไม่ใช่เจ้าของ ผมว่าประเด็นความเป็นเจ้าของกับเรื่องของถ้าหน่วยงานของรัฐ ทั้งปศุสัตว์และท้องถิ่นเห็นเป็นความจำเป็นต้องมีการจำกัดสุนัขจรจัดและมีการจัดใครก็ตามที่แสดงตัวเป็นเจ้าของก็ขึ้นทะเบียนเลยตามกฎหมายพิษสุนัขบ้า ให้บัตรประจำตัวให้เครื่องหมายประจำตัวสัตว์ก็จะรับรู้ว่าคุณนี่แสดงตัวเป็นเจ้าของถ้าเขากลับแสดงตัว ถ้ามีอะไรเกิดขึ้นคุณต้องรับผิดชอบนั้นก็ตรงไปตรงมาแต่ถ้าเกิดไม่มีจะไปแล้วก็จะไป แล้วถ้าเกิดปริมาณมันเยอะเราต้องมีการจัดการประเด็นแบบนี้ถ้าคนในชุมชนรับรู้ ท้องถิ่นพร้อมที่จะตั้งงบประมาณเพื่อการดำเนินการดูแลสุนัขจรจัดเหล่านี้ได้ ถ้าชุมชนเห็นพ้องเคยมีท้องถิ่นพร้อมที่จะทำทุกสิ่งทุกอย่างที่ชุมชนประสบ แต่ปัญหาคือว่าที่ผ่านมามันไม่ค่อยเป็นประเด็นแต่ท้องถิ่นจะรู้สึกว่าคุณส่งจากเบื้องบนลงมา เพราะจับมาแล้วทำไงมันไม่มีคำตอบถ้ามันเป็นปัญหาของชุมชนจริงๆชุมชนก็จะช่วย ชุมชนก็จะบอกเอง และตั้งงบประมาณมันจะไม่มีปัญหา ผมเข้าใจว่าเรื่องแบบนี้ถ้าเราว่าไปตามระบบมันจำเป็นหนึ่งก็คือเจ้าพนักงานหรือบุคคลที่อำนาจในการตัดสินใจว่าสมควรดำเนินการในประมาณไหน 2 คือชุมชนรับรู้ประมาณไหน 3 เจ้าพนักงานในท้องถิ่นหรือท้องถิ่นซึ่งเป็นองค์กรที่เป็นผู้จัดการรับรู้และได้รับฉันทามติของประชาชนอย่างที่ผมนึกถึงประเด็นหนึ่ง เรื่องสุกรที่จังหวัดราชบุรีนครปฐม มีคนร้องเรื่องกลิ่นเหม็น พื้นที่ไม่มีร่องเรียนทุกคนรู้ว่าการเลี้ยงสุกรของเขามันเป็นวิถีชีวิตเขาไม่ตั้งใจ เพราะการใช้กฎหมายเราก็ไม่ควรจะต้องไปวุ่นวาย ตรงนี้คืออันย่อยสำคัญมันจึงเป็นการปกครองส่วนท้องถิ่นให้ท้องถิ่นดูแลประชาชน ตรงนี้เป็นหน่วยงานที่จะต้องช่วยแก้ปัญหาอีกประเด็นหนึ่งที่อยากจะแลกเปลี่ยนก็คือเรื่องของ สตง. ผมมีความรู้สึกว่าจะตรวจสอบงบประมาณการใช้เงินของแผ่นดินซึ่งไม่ผิดผมมีความรู้สึกที่สตง. ก้าวล่วงเกินโดยที่ไม่รับฟังข้อเท็จจริง และความจำเป็นของเหตุการณ์ แม้ว่ามีการชี้แจงเกินจากอำนาจหน้าที่ งบประมาณต้องผ่านการกระจายอำนาจก่อนมันแข็งทื่อเกินไปเกินกว่าที่จะรองรับต่อความเป็นจริงของสังคมได้ สตง. ต้องปรับทัศนคติ 2 คือการใช้ดุลพินิจ ใช้ดุลพินิจตามตัวหนังสือที่เคยอ่านแล้วบอกว่าแบบนี้ใช่หรือไม่ใช่ถ้าเป็นรูปธรรมของที่จะยกขึ้นมาคือการสวดมนต์ข้ามปีไม่ใช่หน้าที่ของกองทุนสร้างเสริมสุขภาพมันเกี่ยวข้องกับตรงไหนท่านไม่เข้าใจเพราะอธิบายแล้วก็ยังไม่ยอมเข้าใจการสวดมนต์ข้ามปีมันมีนัยยะอย่างไรที่จะรักษาชีวิตคนทำให้วัฒนธรรมเป็นการส่งเสริมสุขภาพในระยะยาวอย่างนี้สตง.ต้องเปิดใจกว้างเปิดทัศนคติ ต่อเรื่องต่างๆ ประการที่ 3 เวลาที่ท่านตรวจสอบแล้วพบว่ามันดูไม่เหมาะสมและผิดระเบียบ แต่ไม่ผิดกฎหมายไม่เหมาะสมทำให้เกิดความเสียหายต่อเงินของแผ่นดินต้องเรียกเงินคืน ถ้าไม่ผิดกฎหมาย ไม่ผิดระเบียบก็ต้องแค่ตักเตือนอย่าให้เขาทำอีก ไม่ใช่ว่าตั้งกรรมการสอบแล้วเรียกเงินคืนคนทำงานจะเหนื่อย นี่เป็นเรื่องของ สตง. ที่อยากสื่อสารให้พวกเราเห็นประเด็นท่านได้ปฏิสัมพันธ์กับสตง.บางส่วนในพื้นที่อาจจะยกประเด็นเหล่านี้ไปสื่อสารกับเขาบ้างเพื่อให้เกิดข้อมูลต่างๆที่เป็นประโยชน์

- อาจารย์บุญถ้วน แก้วปินตา: เป็นการสื่อสารให้เข้าใจกันเวทีข้างล่างจะมีอะไรจะแลกเปลี่ยนเชิญครับ



- นายกฤษณ์ บานเย็น เทศบาลปึงโค้ง อ.เชียงดาว จ.เชียงใหม่: ก็มีปัญหาเกี่ยวกับข้อกฎหมายหลายเรื่องมันขัดกันมันย้อนแย้งตัวบทกฎหมายมันเป็นตัวหนังสือแต่วิถีชีวิตมันไม่ได้มีความแข็งกระด้างเหมือนตัวหนังสือ เราปฏิบัติงานจริงอยู่ในพื้นที่ พอใช้ดุลพินิจก็ต้องกระทบกับการทำงานของตัวทีมเองเจ้าหน้าที่เอง ปัญหาส่วนใหญ่ของ อบต.และเจ้าหน้าที่คือหมดกำลังใจในการทำงาน บางที่ไม่ได้ตั้งใจจะทำในหลายเรื่องก็เป็นปัญหา เหตุการณ์ในเรื่องของโรคพิษสุนัขบ้าเมื่อ 2 ปีที่แล้วก็เกิดจากหมาจรจัด พอไม่มีใครไม่มีเหตุการณ์อะไรก็บอกว่าเป็นของตัวเอง แต่พอไปกักชาวบ้านแล้วหาเจ้าของไม่เจอ ก็เกิดขึ้นในพื้นที่มีคนเสียชีวิต ผมเองก็มีนโยบายเหมือนกันในการดำเนินงานในด้านของการฉีดวัคซีนหรือการทำหมันด้วยซ้ำ ก็เหมือนไปขัดกับเรื่องข้อกฎหมายว่าไม่ใช่หน้าที่ของเจ้าหน้าที่นั่นนี่ ก็ว่ากันไปนะ ครบก็ขัดกัน ที่นี้หน้าที่ที่ต้องทำอย่างหมาจรจัดที่อาจารย์บอกไปว่าเป็นหน้าที่ของเจ้าพนักงานท้องถิ่น เกี่ยวข้องกับท้องถิ่นเกี่ยวข้องกับคนในท้องถิ่น อย่างล่าสุดศาลปกครองสูงสุดมีคำวินิจฉัย องค์การบริหารส่วนตำบลแห่งหนึ่งเรื่องของการเลี้ยงฟาร์มนกกระจอกเทศของเจ้าของฟาร์มที่ 1 ปรากฏว่ามีหมาจรจัดไปกวนไปกัดไปคุ้ยอาหารคุ้ยขยะใกล้ๆ กับฟาร์ม นกกระจอกเทศก็กลัว ก็มีการร้องเรียนว่าทำให้กิจการเขาเสียหายก็มีการฟ้องศาล ศาลมีคำวินิจฉัยตัดสินว่าหมาจรจัดในที่ของท้องถิ่น ให้ท้องถิ่นชดเชยค่าเสียหายนะครับ ต่อไปต้องไปจับหมาจรจัดแล้วทำที่พักพิงอันนี้ก็เป็นเรื่องราวในการทำงานอันหนึ่ง ในพื้นที่ของผมเองตอนนี้ก็มีแนวคิดที่จะทำในเรื่องของข้อมูลในเรื่องของโรคพิษสุนัขบ้าสำรวจจำนวนหมาและแมวในพื้นที่ให้ครบถ้วนถูกต้องและชัดเจนครอบคลุมมากที่สุดเท่าที่จะทำได้โดยใช้แอปฯ pod ก็ขออนุญาตแชร์ทุกภาคส่วนฟัง ขอขอบคุณครับ

- อาจารย์บุญญวัฒน์ แก้วปิ่นตา: ทางพวกเราที่อยู่บนเวทีมีใครจะเพิ่มเติมไหมครับ

- คุณวีราพร ไสกาบ ผอ.กองสาธารณสุข ทต. ท่าพระ อ.ท่าพระ จ.ขอนแก่น: ในส่วนของเทศบาลตำบลท่าพระเองก็อยากจะเล่าในส่วนของ การดำเนินการสุนัขจรจัด ก็เป็นปัญหาเหมือนที่หลายๆท่านบอกพ่อก็ไม่มีปัญหาบอกว่าเป็นของตัวเอง ในส่วนของท่าพระเองก็มีการดำเนินการในส่วนของสุนัขจรจัดเหมือนกันปีที่แล้วดำเนินการในส่วนของวัดก่อนมีการประชาคมในศูนย์สาริตที่วัดเราได้ทำประชาคมกับพระที่วัด ก็มีการประชาคมก็ยังมีปัญหาอยู่ก็ยังมีคณะกรรมการวัดบางส่วนที่ไม่เห็นด้วยเพราะเขากลัวว่าอาจจะป็นภาระ เมื่อมีศูนย์ขึ้นมาคนดูแลคือใคร เทศบาลพร้อมจะช่วยส่วนหนึ่งทางสคร ก็ร่วมประชาคมด้วย ปุศสัตว์เวลาทำหมันท่านก็ยินดีช่วยปีที่แล้วเราทำการประชาคมขึ้นมาว่าท่านเจ้าอาวาสให้ทำศูนย์พักพิงได้พอดีท่านมีพื้นที่ที่วัดเราก็เลยเริ่มก่อตัวขึ้นมาโดยใช้งบประมาณเองแต่ก็เป็นปัญหาอยู่แต่ก็คุยกับทางท้องถิ่นจังหวัดเหมือนกันท่านผู้ตรวจก็เคยออกพื้นที่กับทางเทศบาลท่าพระท่านให้คำแนะนำได้ว่า ออกมาเป็นในลักษณะต้นแบบของการทำศูนย์พักพิงเพื่อเป็นพื้นที่กับสัตว์ที่สุ่มเสี่ยงต่อ การเป็นโรค ซึ่ง

ตอนนี้มีการก่อสร้างแล้วมากกว่า 70% ใช้วัสดุเก่าๆจากเทศบาลมาใช้ในการก่อสร้าง เราก็คือเป็นห่วงอยู่ว่าศูนย์ที่เราสร้างขึ้นมานี้จะถูกลงหรือเปล่านั้นทางตั้งหรือเปล่า แต่ด้วยความที่ว่าเป็นประโยชน์ของประชาชนเรามองว่าเป็นศูนย์สาธิตมองว่าเป็นการดำเนินการของเทศบาลดำเนินการได้เราเลยอยากจะแชร์เรื่องของ การดูแลศูนย์จะจัด แต่ว่าเราคงไม่ได้ว่ารัฐทุกที่นะคะชุมชนเรามีประมาณ 4 วัดโซนทั้งนี้ก็คือวัดของรัฐเจ้าอาวาสก็เห็นดีด้วยเราก็เลยดำเนินการขึ้นมาแต่ก็มีข้อจำกัดว่าเป็นหมาในชุมชนนี้แล้วก็มีการทำหมันด้วย การฝังไมโครชิปเป็นเรื่องที่ดีแต่รายละเอียดไม่ชัดเจนเพราะว่าการตรวจสอบต้องมีเครื่องมือไปยังไปฉายตรงคอเขาถึงจะรู้หมาเป็นหมาที่วัดไหนอายุเท่าไรถึงจะทราบท่านก็เลยบอกว่าน่าจะดีเบอร์เย็นทางปศุสัตว์เองก็มีนโยบายว่าให้ทำได้ขอความสนับสนุนได้พอตีเบอร์เย็นก็เห็นทันทีไม่ต้องไมโครชิปก็ได้ยิงเบอร์เย็นจะเห็นว่าเป็นหมาจรจัดขึ้นทะเบียนเมื่อไหร่เป็นนโยบายที่ดำเนินการในปีนี้จะ คือปี 2562

- อาจารย์บุญญ์ถ้วน แก้วปิ่นตา: ผมว่าเป็นประโยชน์ต่อพวกเราอย่างมากเลยครับบังเอิญจะต้องมีรายการที่จะมาแสดงถึงพ่อที่ดีจากแอมพ่อดีดี บางส่วนที่พวกเราควรที่จะรู้ไว้ที่เล่าเรื่องหมาหมาของใหม่นี้ผมต้องขอขอบคุณผู้เล่าเรื่องซึ่งเป็นวิทยากรในเวทีตรงนี้ขอขอบคุณทุกท่าน

# ภาคผนวก

## แผนหาระบบผ่อดีดี (PODD)

ระบบเฝ้าระวังสุขภาพหนึ่งเดียวของชุมชน”ผ่อดีดี” ได้เริ่มพัฒนาและใช้งานในองค์กรปกครองส่วนท้องถิ่น (อปท.) ตั้งแต่ปลายปี พ.ศ.2557 จนถึงปัจจุบัน<sup>๑</sup> เป็นระบบเฝ้าระวังโรคระบาดในคน สัตว์ สาธารณภัยและภัยทางสิ่งแวดล้อม โดยเน้นให้ชุมชนเป็นเจ้าของและได้รับประโยชน์โดยตรงเป็นสำคัญ ซึ่งมีคณะทำงานจากเครือข่ายสุขภาพหนึ่งเดียว<sup>๒</sup> ประกอบด้วย สหวิชาชีพ ได้แก่ แพทย์ สัตวแพทย์ นักการสาธารณสุข วิศวกร นักสังคมศาสตร์ รัฐศาสตร์ เศรษฐศาสตร์ และนักการสื่อสารมวลชน ที่มาจากหน่วยงานราชการทั้งส่วนกลางและส่วนภูมิภาค สถาบันการศึกษา และภาคเอกชน ที่ร่วมพัฒนาและขยายการใช้ประโยชน์ร่วมกับหน่วยงานส่วนภูมิภาค และส่วนท้องถิ่น

ตลอดช่วง 4 ปีที่ผ่านมา มีผลงานเป็นที่ประจักษ์ชัดพิสูจน์ได้ว่าระบบผ่อดีดีสร้างความเข้มแข็งให้กับชุมชน ช่วยให้อปท.ตรวจพบเหตุผิดปกติอย่างรวดเร็ว (early detection) และช่วยให้ อปท.สามารถจัดการระงับเหตุโรคระบาด และสาธารณภัยได้อย่างทันเวลาและมีประสิทธิภาพ (rapid response) เช่น เหตุไ้ก่ตายจำนวนมากผิดปกติ โรคพิษสุนัขบ้า โรคไข้เลือดออก อาหารปลอดภัย จุดเสียง/กิจกรรมที่เป็นภัยต่อสุขภาพ น้ำป่าไหลหลาก หมอกควันไฟป่า เป็นต้น ทั้งนี้ด้วยแนวคิดการให้ชุมชนและอปท.เป็นเจ้าของระบบ ใช้ประโยชน์จากข้อมูลได้โดยตรงและทันที ร่วมกับการประมวลผลส่งข้อมูลและเตือนภัยแบบทันทีทันใด (real time) ผ่านระบบดิจิทัลอัตโนมัติ ให้ผู้เกี่ยวข้องทุกระดับ รวมทั้งหน่วยงานทั้งระดับอำเภอ จังหวัด และระดับกรม ทำให้ระบบผ่อดีดีเป็นเครื่องมือให้กับ อปท. สามารถทำงานที่ปกติทำได้ยาก ได้เป็นอย่างดี ทั้งด้วยตนเองและการร่วมมือสนับสนุนจากหน่วยงานส่วนภูมิภาค

ปัจจุบันระบบผ่อดีดีมีความพร้อม ทั้งในเชิงผลพิสูจน์การใช้งานของอปท.มากกว่า 300 แห่งใน 28 จังหวัดทั่วประเทศ สามารถตอบสนองความต้องการหลากหลายด้านของ อปท.ผ่าน 12 พี่เจอร้สำคัญ โครงสร้างระบบดิจิทัลผ่อดีดีพร้อมรองรับผู้ใช้งานจำนวนมาก รวมทั้งมีศูนย์ผ่อดีดีกลางเพื่อให้บริการอัปเดตระบบ และพัฒนาแอปพลิเคชันตอบสนองสาธารณประโยชน์อย่างต่อเนื่องยั่งยืน

การจัดเวทีประชุมแลกเปลี่ยนประสบการณ์การใช้ประโยชน์จากระบบผ่อดีดีในระดับประเทศครั้งนี้ มีเป้าหมายสำคัญเพื่อให้ภาคีเครือข่ายต่างๆ ในชุมชน และนักวิชาการจากหน่วยงานที่สนใจได้เรียนรู้จากกันและกัน สำหรับพัฒนาการใช้ประโยชน์ระบบผ่อดีดีให้ได้มากยิ่งขึ้น และเพื่อเปิดโอกาสให้อปท. และหน่วยงานที่สนใจใช้ประโยชน์ได้มีโอกาสทำความรู้จัก สมัครใช้งาน หรือเรียนรู้ระบบเฝ้าระวังสุขภาพหนึ่งเดียวของชุมชนผ่อดีดี โดยเมื่อมีการใช้ประโยชน์อย่างแพร่หลายทั่วไปทั้งระดับภายในจังหวัดหรือในระดับประเทศ นอกจากจะช่วยเสริมสร้างความมั่นคงทางสุขภาพในชุมชนทั่วไปแล้ว ยังจะเกิดข้อมูลข่าวสารที่เกี่ยวกับโรคระบาด สาธารณภัยและภัยทางสิ่งแวดล้อมที่สาธารณชนเข้าถึงและใช้ประโยชน์ได้

---

<sup>๑</sup> ด้วยงบประมาณตั้งต้นจากมูลนิธิสโกล (Skoll Global Threats Fund) ซึ่งปัจจุบัน คือ Ending Pandemics Foundation ประเทศสหรัฐอเมริกา

<sup>๒</sup> สุขภาพหนึ่งเดียว คือ สุขภาพ คน สัตว์ และสิ่งแวดล้อม

## ลำดับพัฒนาการของระบบในอดีต

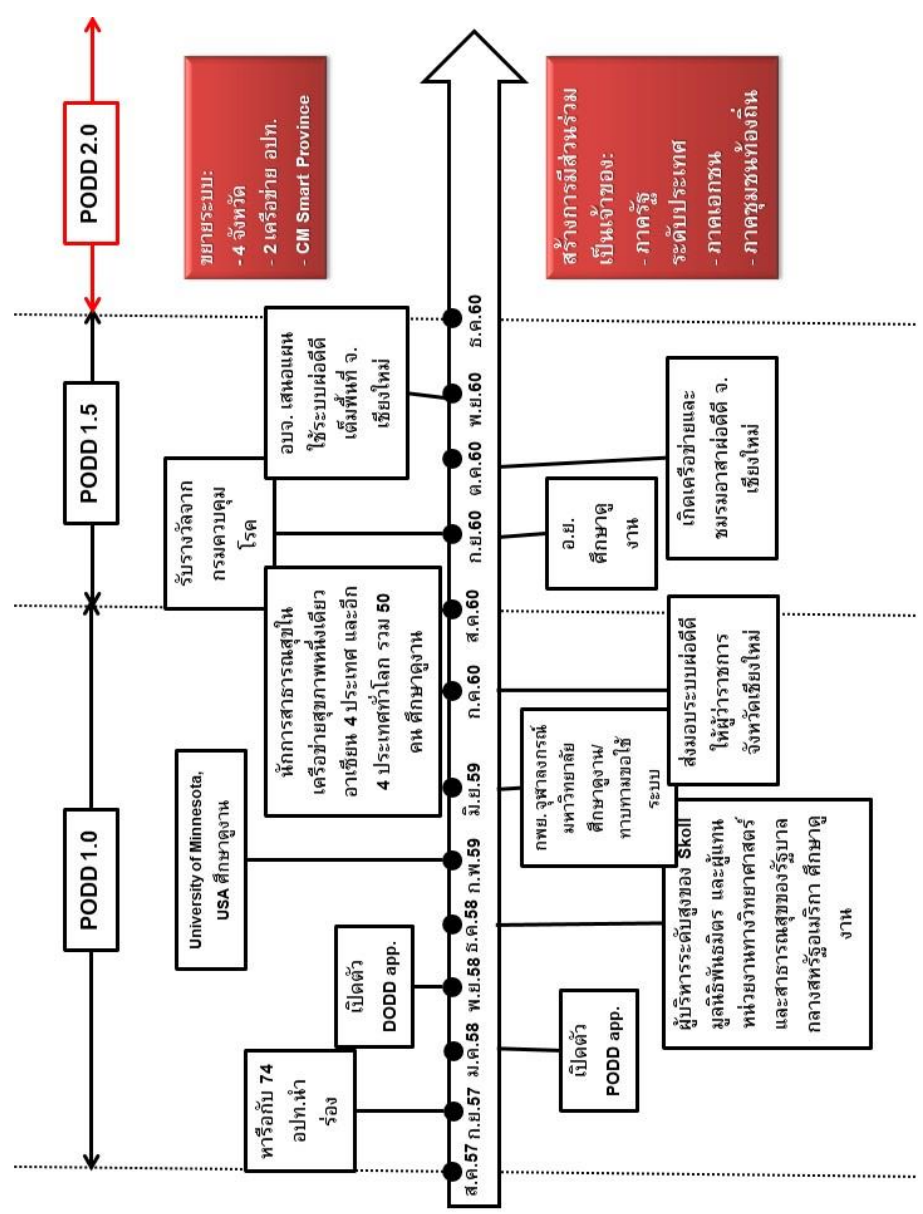



## รางวัล ความสำเร็จ และสมรรถนะของระบบพ่อที่ดี

### รางวัลที่ได้รับ

1. รางวัลหน่วยงานเครือข่ายที่มีผลงานเด่น (Good Practices) สนับสนุนการดำเนินงานป้องกันควบคุมโรค แผนงานควบคุมโรคติดต่ออุบัติใหม่ จากกรมควบคุมโรค กระทรวงสาธารณสุข เนื่องในงานประชุมวิชาการ 42 ปี ครบรอบวันสถาปนากรมควบคุมโรค “ขับเคลื่อนการเปลี่ยนแปลง เพื่อการควบคุมโรคที่ยั่งยืน” (Drive Change for Sustainable Disease Control) เมื่อวันที่ 19 – 20 กันยายน 2559



2. ชนะเลิศอันดับหนึ่งระดับประเทศหมวด Corporate Social Responsibility (CSR) จากกระทรวงดิจิทัลเพื่อเศรษฐกิจและสังคม และชนะเลิศอันดับสาม จากการประกวดงาน ASEAN ICT AWARDS 2017 ณ เมืองเสียมเรียบ ประเทศกัมพูชา



ตัวอย่างความสำเร็จแสดงสมรรถนะของระบบผ่าตัดดี  
ในการตรวจพบและควบคุมเหตุระบาดท่าไกรัยแรง  
(สัตว์ปีกป่วยตายผิดปกติ)

โดย ระบบเฝ้าระวังสุขภาพหนึ่งเดียวผ่าตัดดี มหาวิทยาลัยเชียงใหม่

**ความไวในการแจ้งเหตุ**

นับจากวันที่เกิดเคสแรก

ระยะเวลา (วัน)	จำนวน อปท.	ร้อยละ (%)	ความดีสะสม (%)
1-3	5	45.5	45.5
4-6	2	18.2	63.6
7-9	2	18.2	81.8
10-12	1	9.1	90.9
13+	1	9.1	100

**ความไวในการจัดการควบคุมเหตุระบาด โดย อปท.**

นับจากวันที่แจ้งเหตุ

ระยะเวลา (วัน)	จำนวน อปท.	ร้อยละ (%)	ความดีสะสม (%)
ใน 12 ชั่วโมง	6	54.5	54.5
1	4	36.4	90.9
2	1	9.1	100

**เวลาที่ใช้ควบคุมโรคจนสำเร็จ**

นับจากวันที่เกิดเหตุถึงเหตุสงบ

ระยะเวลา (สัปดาห์)	จำนวน อปท.	ร้อยละ (%)	ความดีสะสม (%)
1-2	5	30	30
3-4	6	60	90
5-6	0	0	90
7-8	1	10	100

**บทบาทของ อปท. และผลสำเร็จของ  
การควบคุมเหตุระบาด**

- เกิดเหตุในหมู่บ้านเดียว ไม่แพร่กระจาย 8 อปท. คิดเป็น 72.7%
- มีการกระจายไปหมู่บ้านอื่น 3 อปท. (4,5 หมู่บ้าน) คิดเป็น 27.3%
- อปท. ควบคุมโรคได้ด้วยตนเอง 11 อปท. คิดเป็น 100%
- เจ้าหน้าที่อำเภอลงพื้นที่พร้อม อปท. ตั้งแต่แรกเกิดเหตุ 3 แห่ง คิดเป็น 27.3%
- เจ้าหน้าที่อำเภอ/จังหวัดทราบและเฝ้าติดตาม 11 แห่ง คิดเป็น 100%
- ไม่พบโรคในคน

# โปสเตอร์ตัวอย่างการใช้ประโยชน์ผ่อดีดีใน อปท.

- เทศบาลนครเชียงราย อำเภอเมืองเชียงราย จังหวัดเชียงราย

The infographic is titled "ฉีหนู รู้ทัน ป้องกันได้ ด้วยระบบผ่อดีดี (POOD)" (Rat Control, Know, Prevent with POOD System). It features logos for the Municipality of Chiang Rai and the POOD system. The content is organized into several sections:

- เหตุการณ์... (Incident...)**: Describes a case where a rat infestation in a market area led to a rat bite and the death of a child from rabies.
- จะทำอย่างไรดี? (What should we do?)**: Suggests installing POOD traps in the affected area and reporting them to the POOD system.
- ระบบประมวลผลอัตโนมัติและแจ้งเตือนไปยังหน่วยงานที่เกี่ยวข้อง (Automatic processing system and alerting to relevant agencies)**: Shows an SMS icon, indicating that the system sends alerts to relevant departments.
- เทศบาลนครเชียงรายเรียกประชุมและวางแผนดำเนินงาน (Municipality of Chiang Rai calls a meeting and plans the work)**: A large orange arrow points to this section, which details the response plan.

**ให้ทีมสอบสวนโรคจากเทศบาลฯ ลงพื้นที่ ตรวจสอบ ด่วนๆๆ เพื่อดำเนินการ...** (Send the disease investigation team from the municipality to the field to check urgently to take action...)

ป้องกันโรค (Disease Prevention)	ควบคุมโรค (Disease Control)
<ul style="list-style-type: none"><li>- กำจัดหนู (Eliminate rats)</li><li>- ทำความสะอาดตลาดสด (Clean the market)</li><li>- ไม่ย่ำน้ำที่ขึ้นแฉะ (Do not step on wet water)</li></ul>	<ul style="list-style-type: none"><li>- จัดสภาพแวดล้อมที่เป็นรังโรค (Organize the environment that is a breeding ground for disease)</li><li>- สุ่มจับหนูตรวจสอบการกระจายของพาหะนำโรค (Randomly catch rats to check the distribution of disease carriers)</li></ul>

กองสาธารณสุขและสิ่งแวดล้อม เทศบาลนครเชียงราย 053-711333 ต่อ 407



## ระบบพอดดีในการเพาะเลี้ยงโรคน้ำไก่





**โรคน้ำไก่ เป็นโรคที่เกิดจากเชื้อแบคทีเรีย ติดต่อร้ายแรงพบได้ในไก่  
เปิด ฟัน สัตว์ปีกอื่นๆ รวมทั้งนกหลายชนิด ระบาดได้ทุกฤดูกาล  
ระบาดรุนแรงในช่วงฤดูร้อน ทำให้ไก่ตายเป็น จำนวนมากและรวดเร็ว**



**ทำอะไรเมื่อพบไก่ตายผิดปกติ**

↑

เจ้าของไก่

↓

ห้องอาสาพอดดี

ทีมพอดดีสอบสวนโรค  
เก็บซากสัตว์ส่งตรวจวิเคราะห์

↑

ปศุสัตว์อินทราบทู  
ฉีดพ่นยามาก่อนไก่เกิดเหตุ



↑

พู่กันบ้าน+อปท.อินทราบทู  
เพาะเลี้ยงกรดโรคน้ำไก่

↓

"ในฐานะอาสาพอดดีและเจ้าของไก่  
การรายงานพลงานแอปพลิเคชันพอดดีเป็นการนำเทคโนโลยี  
มาใช้เป็นช่องทางในการติดต่อสื่อสารที่รวดเร็วและสะดวก  
สามารถใช้งานได้อย่างง่ายดาย  
ทำให้รายงานพลงานโรคน้ำไก่ครอบคลุมและชัดเจน  
เพราะต้องมีการกรอกข้อมูลรายละเอียดอย่างละเอียด เช่น  
สายพันธุ์ไก่ หรือระยะเวลาเพาะเชื้อของไก่ในวงใกล้เคียง  
ทำให้ควบคุมโรคน้ำไก่อย่างมีประสิทธิภาพ  
เกิดความเสียหายน้อย  
เป็นประโยชน์ต่อชาวบ้านเป็นอย่างมาก"  
นางสาวบุศิกาญจน์ ชุมภูศรี  
เจ้าของไก่และอาสาพอดดี



## ระบบพ่อดีดี

### ในการเฝ้าระวังโรคไข้หวัดนก

เทศบาลตำบลหนองควาย อำเภอหางดง จังหวัดเชียงใหม่  
Nong Khwai Subdistrict Municipality Hangdong Chiangmai



#### บทนำ



ตั้งแต่ปี พ.ศ. 2557 คณะสัตวแพทยศาสตร์

มหาวิทยาลัยเชียงใหม่ ได้ร่วมกับ

หลายภาคส่วน เพื่อดำเนินงานภายใต้เครือข่ายสุขภาพหนึ่งเดียว  
จังหวัดเชียงใหม่ โดยทุนสนับสนุนจากมูลนิธิสโกล ในการสร้าง  
เครื่องมือDigital และ Application  
PODD ซึ่งถือว่าเป็นช่องทางเฝ้าระวัง  
โรคระบาดในสัตว์-คน ตลอดจนรายงาน  
เหตุผิดปกติในชุมชนเพื่อ สุขภาพคน



การดำเนินงานเฝ้าระวังโรคไข้หวัดนก ในพื้นที่ตำบลหนองควาย



- ศูนย์ปฏิบัติการสุขภาพหนึ่งเดียว  
เทศบาลตำบลหนองควาย  
มีการจัดตั้งคณะกรรมการ โดยมีนายก  
เป็นประธานและภาคส่วนที่เกี่ยวข้อง  
ในพื้นที่ ร่วมเป็นคณะกรรมการ



- อาสาสมัครพ่อดีดี ผ่านการ  
ฝึกอบรมและเป็นที่ยอมรับในชุมชน  
ร่วมรายงานเหตุผ่านแอปพลิเคชัน  
จัดการเหตุ  
เบื้องต้นด้วยตนเอง ประสานและ  
ทำงานร่วมกับภาคส่วนอื่นๆ  
ในการระงับเหตุ



- เทศบาล/ปศุสัตว์อำเภอ/  
ทีม PODD ลงพื้นที่สอบสวนเหตุ,  
นำส่งตัวอย่างซากไก่ตาย,  
ประชาสัมพันธ์เสียงตามสาย,  
ให้ความรู้แก่ประชาชน  
(กักไก่ ให้อา ข่าเชื้อ ตู้อาการ)  
ตรวจสุขภาพคน, ควบคุมเหตุ  
ระบาดและเฝ้าระวัง รายงาน  
ผ่านระบบเฝ้าระวังทั้งเหตุการณ์  
ปกติและผิดปกติ



- เทศบาลตำบลห้วยสัก อำเภอเชียงเมียง จังหวัดเชียงราย



## การเฝ้าระวังสุนัขป่วย/ตาย ด้วยอาการ “ สงสัยพิษสุนัขบ้า ” ในพื้นที่เทศบาลตำบลห้วยสัก อำเภอเมือง จังหวัดเชียงราย



➤ อาสาสมัครพบเหตุ สุนัขป่วย/ตาย ด้วยอาการสงสัยพิษสุนัขบ้าในพื้นที่เทศบาลตำบลห้วยสัก อำเภอเมือง จังหวัดเชียงราย อาสาสมัครมอดิตจัดทำกรรายงานผ่านแอปฯ มอดิตดี โดยมีรายละเอียดข้อมูลรายงานดังนี้



ประเภท : สัตว์ป่วย/ตาย พบ (สัตว์กระเพาะเดียว)ป่วยจำนวน 1 ตัว  
ตายจำนวน 1 ตัว จากทั้งหมด 2 ตัว จำนวนแล้ว/คอยักษ์เคี้ยวซี่ซี่  
อาการ อ โดยคาดว่าจะเป็นโรค พิษสุนัขบ้า มีอาการดังนี้ กลืนไม่ได้

➤ การแจ้งเตือน-ระบบประมวลผลอัตโนมัติไปยังผู้มีส่วนเกี่ยวข้อง



➤ การตอบสนองของ อปท. เมื่อได้รับข้อความการแจ้งเตือนจากมอดิตในวันที่ 14 พฤศจิกายน 2561 ดำเนินการประสานงานผู้เกี่ยวข้องภายใต้ศูนย์ปฏิบัติการสุขภาพหนึ่งเดียวระดับตำบลทันที แจ้งการดำเนินการ ดังนี้



12.50 น. ประธานเจ้าของสุนัข สอบถามรายละเอียด

13.00 น. ประชุมผู้เกี่ยวข้องที่เกี่ยวข้องทั้งหมดที่ สบสวณ

14.30 น. ลงพื้นที่ พร้อมปศุสัตว์อำเภอ เจ้าหน้าที่รพ.สต.ห้วยสัก และผู้ใหญ่บ้าน หมู่ที่ 22

➤ การดำเนินการของศูนย์ปฏิบัติการสุขภาพหนึ่งเดียวระดับตำบล อปท.ร่วมกับหน่วยงาน ได้แก่ รพ.สต.ห้วยสักและปศุสัตว์อำเภอ

1.สัมภาษณ์และเก็บข้อมูลจากเจ้าของสัตว์



2.พ่นยาฆ่าเชื้อบริเวณที่เกิดเหตุและบริเวณใกล้เคียง



3.ชุดจากสุนัขและนำชิ้นส่วนของสุนัขส่งตรวจ





▪ รพ.สต.ห้วยสัก ออกหนังสือส่งตัวผู้สัมผัสสัตว์โดยตรงส่งต่อเพื่อรับวัคซีน ในวันที่ 15 พฤศจิกายน 2561

➤ บทบาทหน่วยงานระดับจังหวัด ปศุสัตว์จังหวัดรับแจ้งเหตุจึงประสานงานไปยังปศุสัตว์อำเภอ เพื่อติดตามข้อมูลพร้อมทั้งเก็บตัวอย่างส่งเพื่อตรวจหาเชื้อพิษสุนัขบ้า และสื่อสารสถานการณ์ให้ท้องถิ่นทราบในช่วงระหว่างรอผลการตรวจ



สำนักงานปศุสัตว์จังหวัดเชียงราย ได้รับแจ้งจากเจ้าของ สุนัข และส่งต่อไปยังศูนย์ปฏิบัติการ 1 ศูนย์วิจัยและฝึกอบรมการศึกษามหาวิทยาลัยเชียงใหม่ 2. สถาบันวิจัย (15:11:01) หากได้รับผลการตรวจพร้อมข้อมูลการแล้ว จะแจ้งผลให้ทราบผ่านช่องทางต่อไป

และไม่มีการวินิจฉัยในพื้นที่ข้างเคียง หากกรณีการติดต่อ เพื่อเป็นการคุ้มครองสุขภาพสุนัขมา 1 ที่รับประสานงานผ่านเพื่อเข้าตรวจสอบต่อไป

▪ ผลการตรวจรับแจ้งจากปศุสัตว์ภายหลังจากสุนัขป่วย/ตาย ไม่พบเชื้อพิษสุนัขบ้า

สำนักงานเทศบาลตำบลห้วยสัก อ.เมือง จ.เชียงราย 57000



## พีเจอาร์รายงานแจ้งรับการช่วยเหลือผู้พิการ ผู้ป่วยติดเตียง/ผู้ยากไร้

### บนแอปพลิเคชันมือถือโดย องค์การบริหารส่วนจังหวัดเชียงราย



**จุดเริ่มต้นของการพัฒนาแอปฯ สำหรับการช่วยเหลือผู้พิการ ผู้ป่วยติดเตียง/ผู้ยากไร้...**  
 องค์การบริหารส่วนจังหวัดเชียงราย เล็งเห็นปัญหาชาวบ้านที่ได้รับการช่วยเหลือ เนื่องจากตนเองไม่ได้ ได้แก่ ผู้พิการ ผู้ป่วยติดเตียง/ผู้ยากไร้ ซึ่งเป็นอยู่ในการดูแลของ อบจ.เชียงราย จึงได้คิดต่อยอดพัฒนาระบบมือถือเพื่อให้อาสาสมัครมือถือสามารถรายงานกลุ่มคนดังกล่าวเข้ามาในระบบและทำให้สามารถบริหารจัดการได้ตามมาตรฐานของหน่วยงานต่อไป

❖ วันที่ 21 พฤษภาคม 2561 ได้จัดกิจกรรมระดมสมองครั้งที่ 1 หาหรือเรื่องปัญหาที่เกิดขึ้นและแนวทางการใช้ระบบดิจิทัลเพื่อเสริมการทำงานที่จะให้ความช่วยเหลือแก่ผู้ป่วยติดเตียงและผู้ยากไร้บนแอปพลิเคชันมือถือให้ดียิ่งขึ้น





**สรุปข้อมูลที่ได้สำหรับการพัฒนาแอปพลิเคชันช่วยเหลือผู้ป่วย**

❖ วันที่ 29 สิงหาคม พ.ศ. 2561 ได้จัดกิจกรรมระดมสมองครั้งที่ 2 โดยในครั้งนี้มีตัวแทนจาก เจ้าหน้าที่จากเทศบาลนครเชียงราย เจ้าหน้าที่จาก สสจ. เชียงราย ตัวแทนจาก อปท. (ทต.จัว, อบต.แม่สลองใน, อบต.ทุ่งก่อ, ทต.ท่าสาย, ทต.เวียงชัย) เจ้าหน้าที่จาก พมจ.เชียงราย เจ้าหน้าที่จากสมาคมศึกษาท้องถิ่นจังหวัดเชียงราย (สจท.เชียงราย) ตัวแทนจากสมาคมคนพิการทางการเคลื่อนไหว เข้าร่วมแลกเปลี่ยนและพัฒนาแอปฯ รายงานแจ้งรับความช่วยเหลือผู้ป่วยติดเตียงร่วมกัน





จากการหารือได้ข้อสรุปเป็นแบบฟอร์มการรายงานผู้ป่วยติดเตียงและผู้ยากไร้บนแอปฯมือถือ

ในหัวข้อ **"รายงานแจ้งรับความช่วยเหลือผู้ป่วยติดเตียง"** สามารถใช้ในแอปฯมือถือได้ ดังนี้



1.เลือกประเภทของ - ผู้พิการ/ผู้ป่วยติดเตียง



2.ถ่ายภาพผู้ป่วย พร้อมติดปรอทตามข้อตกลงได้จำนวน 3 ภาพ



3.ระบุชื่อ-นามสกุล ผู้ป่วย



4.ระบุ อายุ - เพศ ของผู้ป่วย



5.ระบุชื่อเมือง/ตำบล/ผู้ป่วย



6.เลือกชนิดผู้ป่วยที่พบ



7. ผู้ป่วยจริงหรือไม่/รายงานช่วยเหลือหรือไม่



8. รายงานถึงองค์กรที่ปรึกษา/หน่วยงาน



9.ระบุ วันที่/เวลาที่พบผู้ป่วย

❖ การรายงานแจ้งรับความช่วยเหลือผู้ป่วยติดเตียงนี้ จะนำไปใช้กับ อปท.น่านร่อง ในจังหวัดเชียงรายทดสอบใช้ รายงานแจ้งรับความช่วยเหลือผู้ป่วยติดเตียง เบื้องต้นเป็นระยะเวลา 3 เดือน เมื่อครบกำหนดจะทำการนัดหมายประชุมอีกครั้งเพื่อติดตามและประเมินผลให้จ่ายต่อการใช้งานและเกิดประโยชน์สูงสุด





## ระบบมือดีดีในการรายงานเหตุไฟป่าในช่วงห้ามเผา

องค์การบริหารส่วนตำบลกองแขก อำเภอแม่แจ่ม จังหวัดเชียงใหม่



053 10 6067 /



kongkhak@gmail.com

เมื่อปี พ.ศ. 2557 ถือเป็นจุดเริ่มต้นในการทำงานร่วมกันระหว่างองค์การบริหารส่วนตำบลกองแขกกับโครงการผ่อตดีดี(PODD) เพื่อเฝ้าระวังโรคระบาดสัตว์ สัตว์สูคน โดยมีการพัฒนากระบวนการทำงานร่วมกันอย่างไม่หยุดนิ่ง เพื่อให้สามารถแก้ไขปัญหาการระบาดของโรคและการเกิดโรคใหม่ๆที่เกิดขึ้น และนำไปสู่การจัดตั้งศูนย์ปฏิบัติการสุขภาพหนึ่งเดียวองค์การบริหารส่วนตำบลกองแขก เพื่อการบริหารจัดการเกี่ยวกับคน สัตว์ สิ่งแวดล้อมอย่างบูรณาการ

ปัญหาไฟป่าและหมอกควันถือเป็นปัญหาที่สำคัญของตำบลกองแขก เนื่องจากเป็นปัญหาที่ก่อให้เกิดผลกระทบโดยตรงต่อความเป็นอยู่ของคน สัตว์ ไปจนถึงเป็นการทำลายทรัพยากรธรรมชาติและระบบนิเวศป่าไม้ให้เสียหายอย่างรุนแรง และที่ผ่านมาองค์การบริหารส่วนตำบลกองแขก ยังไม่มีเครื่องมือที่จะสนับสนุนการทำงานในการเฝ้าระวังและจัดการไฟป่าและหมอกควันที่มีประสิทธิภาพและยังไม่มีความปลอดภัยตัวเท่าที่ควร จึงทำให้ปัญหาไฟป่าและหมอกควันยังเป็นปัญหาใหญ่ที่ยังรอการแก้ไขต่อไป

ด้วยการเล็งเห็นถึงความสำคัญในการแก้ไขปัญหาไฟป่าและหมอกควันในพื้นที่จึงเป็นจุดเริ่มต้นในการนำแอปพลิเคชันเพื่อเฝ้าระวังและจัดการไฟป่าและหมอกควันของระบบมือดีดีมาช่วยสนับสนุนในการเฝ้าระวังและจัดการไฟป่าและหมอกควันให้มีประสิทธิภาพยิ่งขึ้นและสามารถแก้ไขปัญหาดังกล่าวได้

### ผังแสดงกระบวนการดำเนินงาน

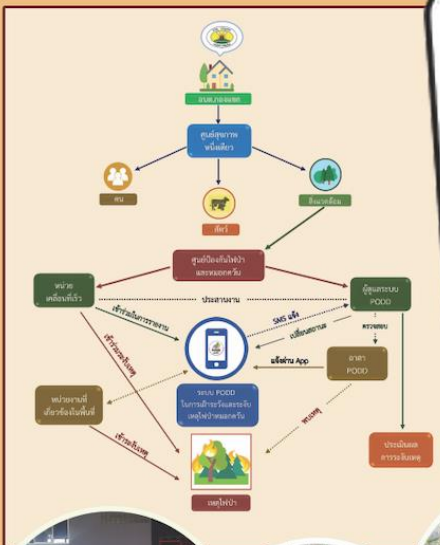

ด้วยความสามารถของแอปพลิเคชันดับไฟป่าในระบบมือดีดีที่สามารถสนับสนุนการทำงานในการจัดการไฟป่าและหมอกควันทำให้องค์การบริหารส่วนตำบลกองแขกสามารถจัดการไฟป่าและหมอกควันได้อย่างมีประสิทธิภาพและเกิดความคล่องตัวมากยิ่งขึ้น ทำให้สามารถลดการเกิดปัญหาไฟป่าและหมอกควันในพื้นที่ได้สำเร็จ โดยมี “นายศรีวรรณ ปภัสสรวัฒนกุล” นายกองค์การบริหารส่วนตำบลกองแขก หนึ่งในอาสาผ่อตดีดี ที่ให้การสนับสนุน และเป็นหัวหน้าชุดปฏิบัติการเคลื่อนที่เร็วในการเข้าระงับเหตุไฟป่าในพื้นที่อย่างจริงจัง

### “ข้อดีของApp ไฟป่า”

1. ควบคุมไฟป่าได้อย่างรวดเร็ว
2. หยุดความเสียหายได้ดีขึ้น
3. ทำให้เกิดการสื่อสารของหน่วยงานได้รวดเร็ว



## ศูนย์พ่อดีดีกลาง

### การแต่งตั้งคณะกรรมการที่ปรึกษา

เนื่องด้วยระบบพ่อดีดีเป็นระบบเฝ้าระวังสุขภาพหนึ่งเดียวของชุมชน ได้สร้างและพัฒนาขึ้นจากความร่วมมือทั้งภาคมหาวิทยาลัย ภาคราชการ องค์กรปกครองส่วนท้องถิ่นและชุมชน ในจังหวัดเชียงใหม่ ระบบพ่อดีดีจะทำให้เกิดประโยชน์ขึ้นได้ต้องมีองค์ประกอบหรือความร่วมมือจากชุมชนเป็นสำคัญ ได้แก่ 1.อาสาสมัครพ่อดีดี 2.องค์กรปกครองส่วนท้องถิ่น และ 3.ระบบเทคโนโลยีดิจิทัล โดยที่ทั้ง อาสาสมัครพ่อดีดีต้องทำการสอดส่องเฝ้าระวังปัญหาสุขภาพหนึ่งเดียว คน สัตว์ สิ่งแวดล้อมและสาธารณสุข หากพบเหตุผิดปกติต้องรายงานผ่านแอปพลิเคชันโดยทันที จากนั้นองค์กรปกครองส่วนท้องถิ่นจะดำเนินการเฝ้าระวังผ่านแผนตรวจติดตามระบบงานพ่อดีดี โดยขับเคลื่อนผ่านศูนย์ปฏิบัติการสุขภาพหนึ่งเดียวระดับตำบล ตลอดจนตรวจติดตามการทำงานของอาสา ดูแลให้ความรู้ประสบการณ์และความสามารถสำหรับอาสาสมัครพ่อดีดีในชุมชน ทั้งนี้ระบบเทคโนโลยีดิจิทัลจะมีส่วนช่วยให้การเฝ้าระวังและตอบสนองต่อเหตุผิดปกติในชุมชนเกิดขึ้นอย่างรวดเร็วและมีประสิทธิภาพ ร่วมกับความร่วมมือของหน่วยงานที่เกี่ยวข้องกับปัญหานั้นๆ ส่งผลเกิดประโยชน์ต่อชุมชนอย่างยั่งยืน

ระบบพ่อดีดีในระยะนำร่องเป็นระบบที่บริหารจัดการผ่านมหาวิทยาลัยซึ่งทำหน้าที่ตรวจติดตามการดำเนินงานติดตั้งระบบในพื้นที่นำร่องจังหวัดเชียงใหม่ เมื่อเกิดประโยชน์เป็นที่ประจักษ์แล้วจึงได้ดำเนินการขยายการติดตั้งระบบไปยังพื้นที่อื่นๆ ได้แก่ จังหวัดเชียงราย จังหวัดขอนแก่น และภายใต้เครือข่ายองค์กรบริหารส่วนตำบลแม่ทาซึ่งขยายไปอีก 30 อปท.ครอบคลุมทุกภูมิภาคของประเทศไทย

เนื่องจากการขยายการติดตั้งระบบพ่อดีดีไปยังพื้นที่อื่นๆกระจายไปทุกภูมิภาคของประเทศไทย รองศาสตราจารย์ นายสัตวแพทย์ ดร.เลิศรัก ศรีกิจการ หัวหน้าโครงการพ่อดีดี ร่วมกับผู้ทรงคุณวุฒิในด้านต่างๆ ได้ตระหนักเห็นถึงการบริหารจัดการระบบพ่อดีดีในอนาคต เพื่อให้เกิดประโยชน์ต่อประเทศชาติทั้งในภาคราชการและภาคเอกชนจึงได้เสนอต่ออธิการบดีมหาวิทยาลัยเชียงใหม่ และได้มีประกาศมหาวิทยาลัยเชียงใหม่ เรื่องแต่งตั้งคณะที่ปรึกษาโครงการพ่อดีดี: ระบบเฝ้าระวังสุขภาพหนึ่งเดียวของชุมชน เพื่อให้คำปรึกษาและแนะนำแนวทางการร่วมมือสนับสนุนในการใช้ประโยชน์จากข้อมูลที่ระบบสร้างขึ้นร่วมกัน อันเป็นเทคโนโลยีทางสาธารณสุขที่สอดคล้องกับนโยบายแห่งชาติ ที่ต้องการให้ประเทศไทยพัฒนาไปสู่ THAILAND 4.0 โดยการขับเคลื่อนด้วยเทคโนโลยีและนวัตกรรมอย่างสร้างสรรค์ ร่วมระหว่างภาคการศึกษา ภาคราชการ และภาคเอกชน

-สำเนา-

ประกาศมหาวิทยาลัยเชียงใหม่

เรื่อง แต่งตั้งคณะที่ปรึกษาโครงการมอดีดี : ระบบเฝ้าระวังสุขภาพหนึ่งเดียวของชุมชน

ตามที่ มหาวิทยาลัยเชียงใหม่ โดยคณะสัตวแพทยศาสตร์ และเครือข่าย ได้ดำเนินโครงการวิจัยและพัฒนา ระบบเฝ้าระวังมอดีดีของชุมชน ดัดตั้งใช้งานและขยายระบบเฝ้าระวังมอดีดีของชุมชนไปในระดับประเทศ ตามความมุ่งหวังที่จะให้ระบบเฝ้าระวังมอดีดีเป็นสาธารณะประโยชน์ที่ทั้งภาคราชการและเอกชนที่สามารถเข้าถึงใช้ประโยชน์ได้ด้วย นั้น

เพื่อให้ระบบที่พัฒนาขึ้นนี้เป็นประโยชน์อย่างกว้างขวาง และสอดคล้องกับระบบใหญ่ของประเทศ จึงแต่งตั้งคณะที่ปรึกษาโครงการมอดีดี: ระบบเฝ้าระวังสุขภาพหนึ่งเดียวของชุมชน มหาวิทยาลัยเชียงใหม่ ดังมีรายนามต่อไปนี้

- |  |                  |
|--|------------------|
| ๑. อธิการบดีมหาวิทยาลัยเชียงใหม่                                       | ประธานที่ปรึกษา  |
| ๒. อธิบดีกรมควบคุมโรค  | ที่ปรึกษา        |
| ๓. อธิบดีกรมปศุสัตว์   | ที่ปรึกษา        |
| ๔. อธิบดีกรมป้องกันและบรรเทาสาธารณภัย                                  | ที่ปรึกษา        |
| ๕. เลขาธิการสำนักงานคณะกรรมการดิจิทัลเพื่อเศรษฐกิจและสังคมแห่งชาติ     | ที่ปรึกษา        |
| ๕.๑ ผู้อำนวยการสำนักงานรัฐบาลอิเล็กทรอนิกส์                            | ที่ปรึกษา        |
| ๕.๒ ผู้อำนวยการสำนักงานส่งเสริมเศรษฐกิจดิจิทัล                         | ที่ปรึกษา        |
| ๖. นายแพทย์ วิทยา ตันสุวรรณนนท์ ผู้ทรงคุณวุฒิด้านระบบประกันสุขภาพ      | ที่ปรึกษา        |
| ๗. นายแพทย์ ภาสกร อัครเสวี ผู้ทรงคุณวุฒิด้านระบาดวิทยา                 | ที่ปรึกษา        |
| ๘. นายสัตวแพทย์ นรินทร์ ร่มลำดวน ผู้ทรงคุณวุฒิด้านอุตสาหกรรมปศุสัตว์   | ที่ปรึกษา        |
| ๙. ศ.นายสัตวแพทย์ ดร. จิโรจ ศศิปรียจันทร์ ผู้ทรงคุณวุฒิด้านสุขภาพสัตว์ | ที่ปรึกษา        |
| ๑๐. แพทย์หญิง วรยา เหลืองอ่อน ผู้ทรงคุณวุฒิด้านโรคอุบัติใหม่           | ที่ปรึกษา        |
| ศูนย์ประสานงานเครือข่ายสุขภาพหนึ่งเดียว                                |                  |
| ๑๑. รศ. นายสัตวแพทย์ ดร. เลิศรัก ศรีกิจการ                             | เลขานุการ        |
| ๑๒. รศ. ไพรัช ตระการศิรินนท์ ผู้ทรงคุณวุฒิด้านรัฐประศาสนศาสตร์         | ผู้ช่วยเลขานุการ |

เพื่อให้คำปรึกษาและแนะนำแนวทางการร่วมมือสนับสนุนในการใช้ประโยชน์จากข้อมูลจากระบบสร้างขึ้นร่วมกัน อันเป็นเทคโนโลยีทางสาธารณสุขที่สอดคล้องกับนโยบายแห่งชาติที่ต้องการให้ประเทศไทยพัฒนาไปสู่ ไทยแลนด์ ๔.๐ ด้วยการขับเคลื่อนด้วยเทคโนโลยีและนวัตกรรมอย่างสร้างสรรค์ร่วมระหว่างภาคการศึกษา ภาคราชการ และภาคเอกชน

ทั้งนี้ ตั้งแต่บัดนี้เป็นต้นไป

ประกาศ ณ วันที่ ๑๕ มิถุนายน พ.ศ. ๒๕๖๐

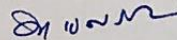

(ศาสตราจารย์เกียรติคุณ นายแพทย์ อาดูร ศรีสุกรี)

อุปนายกสภามหาวิทยาลัย

รักษาการแทนอธิการบดีมหาวิทยาลัยเชียงใหม่

-สำเนา-

ประกาศมหาวิทยาลัยเชียงใหม่

เรื่อง แต่งตั้งคณะที่ปรึกษาโครงการผ่อตีดี: ระบบเฝ้าระวังสุขภาพหนึ่งเดียวของชุมชน (เพิ่มเติม)

ตามที่ มหาวิทยาลัยเชียงใหม่ โดยคณะสัตวแพทยศาสตร์ และเครือข่าย ได้ดำเนินโครงการวิจัยและพัฒนา ระบบเฝ้าระวังผ่อตีดีของชุมชน ติดตั้งใช้งานและขยายระบบเฝ้าระวังผ่อตีดีของชุมชนไปในระดับประเทศ ตามความ มุ่งหวังที่จะให้ระบบเฝ้าระวังผ่อตีดีเป็นสาธารณะประโยชน์ที่ทั้งภาคราชการและเอกชนที่สามารถเข้าถึงใช้ประโยชน์ ได้ด้วย นั้น

เพื่อให้ระบบที่พัฒนาขึ้นนี้เป็นประโยชน์อย่างกว้างขวาง และสอดคล้องกับระบบใหญ่ของประเทศ จึง แต่งตั้ง รองศาสตราจารย์ นายแพทย์อำนาจ อยู่สุข รองอธิการบดีฝ่ายพัฒนาคุณภาพนักศึกษาและกิจการ พิเศษ เป็นที่ปรึกษาโครงการผ่อตีดี : ระบบเฝ้าระวังสุขภาพหนึ่งเดียวของชุมชน มหาวิทยาลัยเชียงใหม่ เพิ่มเติม เพื่อให้คำปรึกษาและแนะนำแนวทางการร่วมมือสนับสนุนในการใช้ประโยชน์จากข้อมูลที่ระบบสร้างขึ้นร่วมกันอัน เป็นเทคโนโลยีทางสาธารณสุขที่สอดคล้องกับนโยบายแห่งชาติที่ต้องการให้ประเทศไทยพัฒนาไปสู่ ไทยแลนด์ ๔.๐ ด้วยการขับเคลื่อนด้วยเทคโนโลยีและนวัตกรรมอย่างสร้างสรรค์ร่วมระหว่างภาคการศึกษา ภาคราชการ และ ภาคเอกชน

ทั้งนี้ ตั้งแต่บัดนี้เป็นต้นไป

ประกาศ ณ วันที่ ๒๕ กรกฎาคม พ.ศ. ๒๕๖๐



(ศาสตราจารย์เกียรติคุณ นายแพทย์ อวรุท ศรีศุกรี)

อธิการบดีมหาวิทยาลัย

รักษาการแทนอธิการบดีมหาวิทยาลัยเชียงใหม่

## หน้าที่ศูนย์ผ่อดีดีกลาง (PODD CENTER)

- สร้างองค์ความรู้ใหม่จากการวิเคราะห์และสังเคราะห์ข้อมูลเพื่อการพยากรณ์โรค/เหตุภัยพิบัติ การควบคุม ป้องกันความเสียหายและการแพร่ติดต่อ
- ให้บริการบำรุงรักษาเครือข่ายระบบดิจิทัลผ่อดีดี ให้จังหวัดและ อปท. ใช้งานได้สม่ำเสมอ และพัฒนาการใช้ ประโยชน์ให้ดียิ่งขึ้น อย่างต่อเนื่องและมีประสิทธิภาพ
- พัฒนาระบบงานสนับสนุนที่จำเป็นต่อการทำงานของระบบเฝ้าระวังฯ ผ่อดีดี อันได้แก่ มาตรฐานการ ปฏิบัติงานของศูนย์ปฏิบัติการสุขภาพหนึ่งเดียวระดับตำบล แผนเผชิญเหตุฉุกเฉินในชุมชน หลักสูตรอบรม พัฒนาอาสาสมัครผ่อดีดี และเจ้าหน้าที่จาก อปท. ฯลฯ
- บริหารจัดการการใช้ประโยชน์และการเข้าถึงข้อมูลเพื่อประโยชน์สาธารณะและความยั่งยืน
- บริหารจัดการทั่วไปภายใต้นโยบายและการกำกับดูแลของคณะกรรมการอำนวยการที่เป็นตัวแทนของ หน่วยงานและภาคส่วนที่เกี่ยวข้องอย่างน้อย 4 ภาคคือ ภาคชุมชน (อปท.) ภาคราชการ ภาคเอกชน และ ภาควิชาการ

### ลักษณะองค์กร

- เป็นหน่วยงานในกำกับของมหาวิทยาลัยเชียงใหม่ที่มีได้มุ่งแสวงหากำไร แต่ให้มีกองทุนและรายได้เลี้ยง ตนเองและพัฒนางานได้

### หลักการ การจัดการข้อมูล

- ข้อมูลการแจ้งเหตุและการประมวลผลอัตโนมัติในระดับชุมชน ชุมชนใช้ประโยชน์โดยตรงและมีส่วนร่วมเป็น เจ้าของ
- ข้อมูลข่าวสารที่เกิดขึ้นและเกี่ยวข้องกับหน่วยราชการหนึ่ง จะส่งต่อให้หน่วยงานนั้นๆ ตามต้องการ เพื่อให้ ทางราชการเข้าถึงและใช้ประโยชน์ได้
- ข้อมูลข่าวสารที่เกิดขึ้นจากการทำงานของระบบผ่อดีดีจะถูกเก็บรักษาแบ่งปันเผยแพร่ตามความเหมาะสม โดยยึดถือประโยชน์สาธารณะของประเทศเป็นสำคัญ ทั้งนี้ศูนย์ผ่อดีดีกลางจะทำหน้าที่วิเคราะห์ สังเคราะห์ บริหารจัดการการใช้ประโยชน์ ภายใต้การกำกับดูแลและการกำหนดนโยบายของคณะกรรมการอำนวยการที่ ประกอบด้วยผู้แทนหน่วยงานและผู้มีส่วนได้ส่วนเสีย รวมทั้งผู้ทรงคุณวุฒิด้านต่าง ๆ ที่เกี่ยวข้อง

# ฟีเจอร์หลัก ในแอปพลิเคชันผ่องคดี

## 1. ฟีเจอร์ เฝ้าระวังพิษสุนัขบ้า - สัตว์กัด

(การใช้งาน แอปพลิเคชัน เพิ่มเติมได้ที่ <http://www.cmonehealth.org/tutorial/report-bite.html>)

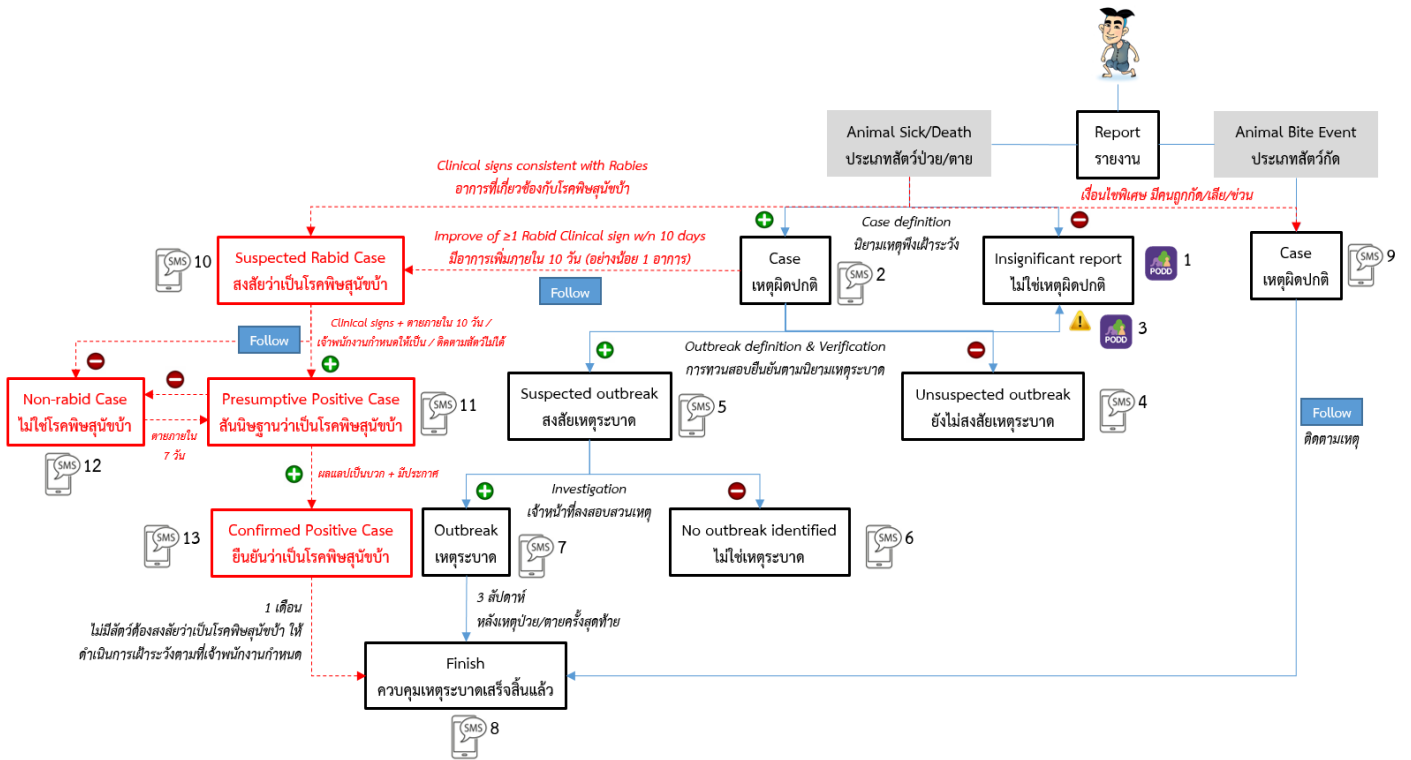

โรคพิษสุนัขบ้า เป็นโรคติดต่อร้ายแรงที่เกิดจากเชื้อไวรัสที่ส่งผลกระทบต่อระบบประสาท จากการได้รับเชื้อไวรัสจาก น้ำลายของสัตว์ที่ติดเชื้ และประกอบกับเชื้อโรคพิษสุนัขบ้าสามารถติดต่อได้ง่าย จึงทำให้มีโอกาสติดต่อเข้าสู่สัตว์เลี้ยงลูกด้วยนมชนิดอื่นรวมถึงมนุษย์สูง และเมื่อติดโรคแล้วหากไม่ได้รับวัคซีนอย่างทันท่วงที โอกาสเสียชีวิตก็แทบจะมากถึง 100% ดังนั้นโครงการผ่องคดีจึงได้ทำการพัฒนาฟีเจอร์เฝ้าระวังโรคพิษสุนัขบ้า – สัตว์กัด โดยเมื่อพบเห็นสัตว์ที่มีอาการสงสัยเป็นโรคพิษสุนัขบ้า หรือพบคนถูกสัตว์กัด สามารถแจ้งเหตุผ่านฟีเจอร์เฝ้าระวังโรคพิษสุนัขบ้า – สัตว์กัด ในแอปพลิเคชันผ่องคดีเพียงแค่อายรูปสัตว์ที่กัดและกรอกรายละเอียดผู้ถูกกัดเบื้องต้น ระบบจะทำการส่งข้อมูลและทำการแจ้งเตือนไปยังผู้ที่เกี่ยวข้อง เพื่อให้องค์กรปกครองส่วนท้องถิ่นเฝ้าติดตามสัตว์และแจ้งเตือนชุมชน และโรงพยาบาลส่งเสริมสุขภาพตำบลเฝ้าติดตามผู้ป่วยในพื้นที่ต่อไป

## 2. ฟีเจอร์ ป้องกัน ความคุมไข่เลือดออก

### 2.1) ความคุมลูกน้ำยุงลาย (นับลูกน้ำยุงลาย)

(การใช้งาน แอปพลิเคชัน เพิ่มเติมได้ที่ [www.cmonehealth.org/tutorial/report-larva.html](http://www.cmonehealth.org/tutorial/report-larva.html))

พีเจอรืควบคุมลูกน้ำยุงลาย(นับลูกน้ำยุงลาย) พัฒนาขึ้นเพื่อช่วยในเรื่องของการรายงานลูกน้ำยุงลายรายหมู่บ้าน โดยมีวัตถุประสงค์เพื่อลดขั้นตอนการส่งรายงานของอาสา และเกิดความสะดวกของเจ้าหน้าที่ในการใช้ข้อมูลจากการสำรวจ ซึ่งเป็นข้อมูลที่สามารถใช้ได้ทันทีหลังจากที่อาสาทำการส่งรายงาน เมื่อ อสม. หรืออาสาสมัครผ่อดีดีรายงานผ่านแอปพลิเคชันระบบจะมีการรับข้อมูลและประมวลผลโดยอัตโนมัติ

หากพบว่าค่าดัชนีเกิดค่ามาตรฐานที่ตั้งไว้จะทำการแจ้งเตือนไปยังหน่วยงานที่เกี่ยวข้องตามการตั้งค่าเพื่อให้ดำเนินการแก้ไขต่อไป

## 2.2) ระบบพิกัดผู้ป่วยเพื่อควบคุมยุงพาหะรัศมี 100 เมตร (ยิงพิกัด GPS ใช้เลือดออก)

(การใช้งาน แอปพลิเคชัน เพิ่มเติมได้ที่ <http://www.cmonehealth.org/tutorial/report-gps.html>)

**การสำรวจลูกน้ำยุงลาย**

พีเจอรืระบบพิกัดผู้ป่วยเพื่อควบคุมยุงพาหะรัศมี 100 เมตร (ยิงพิกัด GPS ใช้เลือดออก) พัฒนาขึ้นเพื่อใช้ในเรืองการรายงานพิกัดผู้ป่วยยืนยันโรคไข้เลือดออก โดยมีวัตถุประสงค์เพื่อเก็บพิกัด GPS ของผู้ป่วยที่ผ่านการยืนยันผลการวินิจฉัยจากแพทย์เป็นที่เรียบร้อยแล้ว เพื่อนำมาวิเคราะห์การกระจายตัวของผู้ป่วยตามพื้นที่ และวันที่ป่วย โดยทำการบันทึกผ่านแอปพลิเคชัน ผู้ที่ทำการบันทึกคือเจ้าหน้าที่โรงพยาบาลส่งเสริมสุขภาพตำบลเท่านั้น จากนั้นระบบจะทำการประมวลผลและกำหนดรัศมีของการค้นหาควบคุมพาหะใช้เลือดออก ส่งผลให้เจ้าหน้าที่ปฏิบัติงานสามารถรู้ขอบเขตของการควบคุมเหตุได้อย่างแม่นยำ

## 3. พีเจอรื เฝ้าระวังโรคระบาดสัตว์

(การใช้งาน แอปพลิเคชัน เพิ่มเติมได้ที่ <http://www.cmonehealth.org/tutorial/report-sick.html>)

พีเจอรืการเฝ้าระวังโรคระบาดสัตว์ พัฒนาขึ้นเพื่อใช้รายงานอาการผิดปกติที่เกิดขึ้นในสัตว์ เพื่อป้องกันการแพร่ระบาดของโรคอย่างทันท่วงที ในกรณีที่สัตว์มีอาการป่วยขึ้น และยังช่วยลดความเสียหายทางด้านเศรษฐกิจที่จะเกิดขึ้นกับเกษตรกรผู้เลี้ยงอีกด้วย

## 4. พีเจอรื เฝ้าระวังเรื่องโรคระบาดในคน

(การใช้งาน แอปพลิเคชัน เพิ่มเติมได้ที่ <http://www.cmonehealth.org/tutorial/report-disease.html>) พีเจอรืการเฝ้าระวังโรคระบาดผิดปกติในคน พัฒนาขึ้นเพื่อใช้รายงานโรคที่เกิดในคนที่สามารถสังเกตอาการได้อย่างชัดเจน ไม่ว่าจะเป็นโรคไข้หวัดใหญ่ ไข้เลือดออก อาหารเป็นพิษ หรือโรคมือ เท้า ปาก เพียงแค่ระบุอาการที่พบผ่านแอปพลิเคชันผ่อดีดีเพื่อให้องค์กรปกครองส่วนท้องถิ่น

เฝ้าระวังการแพร่ระบาดของโรค และหน่วยงานที่เกี่ยวข้อง เตรียมมาตรการป้องกันต่อไป

รายงานโรคในคน

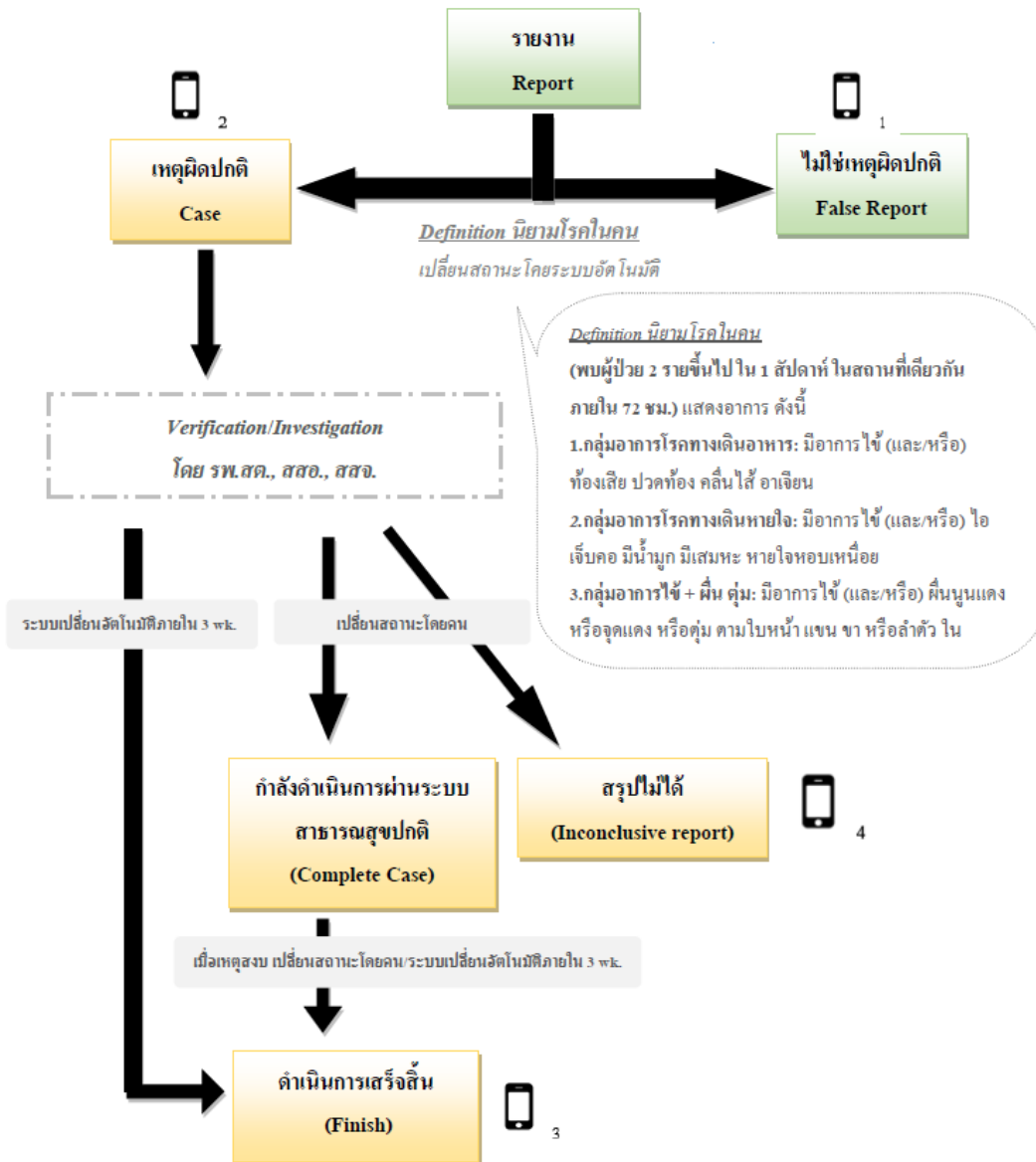



## 5. พีเจอาร์ รายงานและช่วยจัดการไฟป่าและหมอกควัน

# ความสามารถสำคัญ 5 ประการ ของแอปฯดับไฟป่า APPไฟป่า



1

อาสาสมัครรายงานเหตุพร้อมระบุพิกัดไฟป่า ข้อมูลจะถูกส่งเข้าสู่ระบบฯ ทันทีหลังได้รับการรายงาน

2



ระบบฯ จะส่ง การแจ้งเตือนอัตโนมัติ ผ่าน SMS ตามการตั้งค่า

3



ติดตามสถานการณ์ ตั้งแตรับแจ้งเหตุจนเหตุการณ์สงบได้ทันที ผ่านห้องสนทนาเฉพาะกิจ (Chat Room)

4



หน่วยงานทั้งในระดับท้องถิ่น ระดับอำเภอและระดับจังหวัด ร่วมสื่อสารและจัดการ ส่งทรัพยากรสนับสนุน ผ่านแผงบัญชาการดับไฟป่า

5



ทุกคำสั่งการจะถูกบันทึกและประมวลผลในระบบดิจิทัล เป็นรายงานสรุปเหตุการณ์/ การแก้ไขปัญหาไฟป่าและหมอกควันตามช่วงเวลาที่ต้องการ



1. กดรายงาน

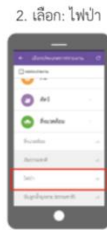

2. เลือก: ไฟป่า



3. ระบุพิกัด



4. ถ่ายรูป



5. ประเภทพื้นที่



6. ความรุนแรง



7. ที่มาของข้อมูล



8. วันที่พบเหตุ



9. ยืนยันการแจ้งเหตุ

เมื่ออาสาสมัครรายงานเหตุส่งสัญญาณเกิดไฟป่า/หมอกควัน ผ่านแอปพลิเคชันมือถือดี รายงานจะถูกส่งไปยัง อปท. ในพื้นที่ พร้อมแสดงผลผ่านแผงตรวจติดตามระบบงานมือถือดี

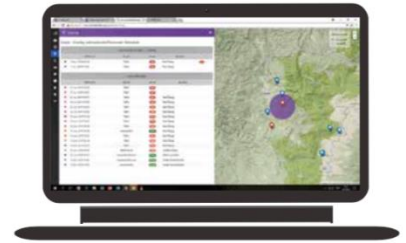

เจ้าหน้าที่ประจำแผงตรวจติดตามระบบงานมือถือดี จะทำการตรวจสอบรายงาน หากเป็นเหตุจริงจะทำการยืนยันสถานะของรายงานว่าเกิดเหตุจริง จากนั้น ระบบจะส่ง SMS แจ้งเตือนอัตโนมัติไปยังผู้เกี่ยวข้อง / หน่วยงานทันที

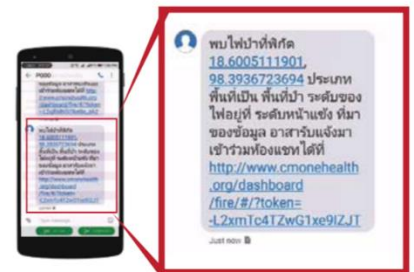

(สามารถศึกษาการใช้งาน แอปพลิเคชัน เพิ่มเติมได้ที่ <http://www.cmonehealth.org/tutorial/report-fire.html>)

พีเจอาร์ รายงานและช่วยจัดการไฟป่าและหมอกควัน พัฒนาขึ้นเพื่อช่วยอุดช่องว่างของระบบการรับมือไฟป่าในปัจจุบัน โดยจะแสดงพิกัดเกิดเหตุไฟป่าแบบเรียลไทม์ทันทีที่มีการแจ้งเหตุ และจะส่งการแจ้งเตือนพร้อมกันไปยังหน่วยงานที่เกี่ยวข้องทั้งในระดับท้องถิ่น ระดับอำเภอ และระดับจังหวัด ทุกหน่วยงานสามารถสื่อสารกันได้ในห้องสนทนาเฉพาะกิจ พร้อมติดตามดูสถานการณ์ตั้งแต่ได้รับแจ้งเหตุจนกระทั่งเหตุการณ์สงบได้ โดยทุกคำสั่งการจะถูกบันทึกในระบบดิจิทัล และถูกประมวลผลออกมาเป็นรายงานสรุปเหตุการณ์ไฟป่าอัตโนมัติตามช่วงเวลาที่ต้องการ และทำการพัฒนาแผงป้องกันและควบคุมไฟป่ามือถือดี (PODD Contingency Fire Prevention & Control System) เพื่อทำการเชื่อมต่อข้อมูลจุดความร้อนของสำนักงานพัฒนาเทคโนโลยีอวกาศและภูมิสารสนเทศ(องค์การมหาชน) สามารถแสดงข้อมูลต่างๆเกี่ยวกับจุดเกิดเหตุไฟป่า/หมอกควัน เช่น สภาพกำลังคนและทรัพยากรในการดับไฟ รูปภาพเหตุการณ์และขนาดความรุนแรงในขณะที่ยังรายงาน ประเภทพื้นที่ และยังสามารถทำหน้าที่เป็นสื่อกลางในระบบสื่อสารผ่านห้องสนทนาเฉพาะกิจ (chat room) มือถือดี ระหว่างผู้มีอำนาจหน้าที่เกี่ยวข้อง เพื่อให้ระบบการจัดการมีความคล่องตัวและมีประสิทธิภาพมากยิ่งขึ้น ถือเป็นอีกหนึ่งนวัตกรรมช่วยดับไฟป่าด้วยเครื่องมือดิจิทัลมือถือดี

นอกจากนี้ยังได้ทำการพัฒนาอีก 2 ส่วนสำคัญสำหรับพีเจอาร์ไฟป่า คือ

1. การรายงาน คนเข้าป่า ในช่วงฤดูการ ห้ามเผา เพื่อเป็นอีกช่องทางหนึ่งในการเฝ้าระวังการเผาป่าจากผู้ที่เข้าป่าในช่วงเวลานั้นๆ

2. การรายงาน ปริมาณเชื้อเพลิง เพื่อใช้ในการตรวจสอบ หรือ ประเมินสภาพต้นไม้ ใบไม้ ในการจัดการบริการเกี่ยวกับ ไฟป่าต่อไป

## 6. ฟีเจอร์ สิ่งแวดล้อม

(การใช้งาน แอปพลิเคชัน เพิ่มเติมได้ที่ <http://www.cmonehealth.org/tutorial/report-environment.html>)

ปัญหาสิ่งแวดล้อมเป็นปัญหาที่เกิดขึ้นในทุกพื้นที่ ซึ่งสร้างผลกระทบต่อคนส่วนมากในชุมชน แอปพลิเคชันผ่อดีดีจึงได้พัฒนาฟีเจอร์สิ่งแวดล้อมขึ้นเพื่อใช้ในการรายงานปัญหาสิ่งแวดล้อมที่เกิดขึ้นในชุมชน ไม่ว่าจะเป็น เสียงดัง กลิ่นเหม็น คอวัน น้ำเสีย ขยะ หรือแม้กระทั่งแหล่งเพาะพันธุ์ยุงลาย เพื่อให้องค์กรปกครองส่วนท้องถิ่นและหน่วยงานที่เกี่ยวข้อง สามารถแก้ไขปัญหาในพื้นที่ได้อย่างถูกต้อง ส่งผลให้ชุมชนสะอาด ปลอดภัย และน่าอยู่ยิ่งขึ้น

## 7. ฟีเจอร์ คัดกรองผู้บริโภค

(การใช้งาน แอปพลิเคชัน เพิ่มเติมได้ที่ <http://www.cmonehealth.org/tutorial/report-protection.html>)

ปัจจุบันปัญหายาเสพติด ยาปลอม เครื่องสำอางอันตราย มีการแพร่ระบาดอย่างมาก ซึ่งเต็มไปด้วยสารปนเปื้อนที่อันตราย มากมาย ทำให้ผู้บริโภคถูกเอาเปรียบและได้รับผลกระทบจากผลิตภัณฑ์ที่ไม่มีคุณภาพ แอปพลิเคชันผ่อดีดีจึงได้ทำการพัฒนาฟีเจอร์คัดกรองผู้บริโภคขึ้น เพื่อเป็นอีกช่องทางในการแจ้งเหตุเมื่อพบ ยา เครื่องสำอาง ที่เป็นอันตรายต่อ ผู้ใช้ เพื่อให้หน่วยงานที่เกี่ยวข้องดำเนินการตรวจสอบต่อไป

## 8. ฟีเจอร์ อาหารปลอดภัย

(การใช้งาน แอปพลิเคชัน เพิ่มเติมได้ที่ <http://www.cmonehealth.org/tutorial/report-food.html>)

การที่มีสิ่งแปลกปลอมหรือสิ่งที่เป็นอันตรายปะปนลงในอาหารหรือเครื่องดื่ม ทำให้เกิดการเสี่ยงต่อการเจ็บป่วยต่อ ผู้บริโภค แอปพลิเคชันผ่อดีดีจึงได้ทำการพัฒนาฟีเจอร์อาหารปลอดภัย เพื่อช่วยในการเฝ้าระวังและแจ้งเหตุอาหารหรือ ร้านอาหารที่ไม่ถูกสุขลักษณะ เพื่อให้หน่วยงานที่เกี่ยวข้องเข้าตรวจสอบ เพื่อความปลอดภัยของผู้บริโภคด้วยวิธีที่ถูกต้องตามหลักสุขาภิบาลอาหาร

## 9. ฟีเจอร์ จุดหรือกิจกรรมเสี่ยงต่อภัยสุขภาพ

(การใช้งาน แอปพลิเคชัน เพิ่มเติมได้ที่ <http://www.cmonehealth.org/tutorial/report-risky.html>)

ฟีเจอร์จุดหรือกิจกรรมเสี่ยงต่อสุขภาพพัฒนาขึ้นเพื่อรายงานบริเวณหรือพื้นที่ที่เสี่ยงต่อการเกิดอุบัติเหตุ หรือกิจกรรมที่ เสี่ยงต่อการบาดเจ็บต่อร่างกายของผู้ทำกิจกรรมนั้น เพื่อให้เกิดกระบวนการตรวจสอบจุดเสี่ยงอันตรายและวางแผน แนวทางในการแก้ไขต่อไป

## 10. ฟีเจอร์ ภัยธรรมชาติ และสาธารณภัย

(การใช้งาน แอปพลิเคชัน เพิ่มเติมได้ที่ <http://www.cmonehealth.org/tutorial/report-disaster.html>)

ภัยธรรมชาติ คือผลกระทบที่เกิดจากอันตรายจากธรรมชาติ ซึ่งทำให้เกิดผลกระทบต่อการดำรงชีวิตของมนุษย์ ดังนั้น แอปพลิเคชันผ่อดีดีจึงได้ทำการพัฒนาฟีเจอร์ภัยธรรมชาติ และสาธารณภัยขึ้น เพื่อช่วยในการเฝ้าระวังและแจ้งเตือน

การเกิดภัยธรรมชาติ และสาธารณภัยที่จะเกิดขึ้นได้ทันทั่วถึง ทำให้สามารถวางแผนการรับมือต่อภัยนั้นๆ และช่วยลดความเสียหายที่จะเกิดขึ้นต่อชีวิตและทรัพย์สินได้เพิ่มมากขึ้น

### 11. พีเจอร์ แจ้งรับความช่วยเหลือผู้ป่วยติดเตียง/ผู้ยากไร้

โครงการผ่อตดีจังหวัดเชียงรายภายใต้สำนักงานป้องกันและบรรเทาสาธารณภัยจังหวัดเชียงราย ได้เล็งเห็นถึงความสำคัญของการช่วยเหลือผู้ป่วยติดเตียง ผู้พิการ ผู้ด้อยโอกาส และผู้สูงอายุ ที่ไม่สามารถช่วยเหลือตัวเองได้ จึงได้พัฒนาแอปพลิเคชันผ่อตดี ที่สามารถรายงานตำแหน่งที่อยู่ ประวัติ และสภาพร่างกายของ ผู้ป่วยติดเตียง ผู้พิการ ผู้ด้อยโอกาส และผู้สูงอายุ เพื่อให้เจ้าหน้าที่ที่เกี่ยวข้องสามารถเข้าช่วยเหลือกลุ่มคนดังกล่าวได้อย่างรวดเร็ว และทันทั่วถึง

12. พีเจอร์ ดาวผ่อตดี: ยกระดับและโปรโมทอาหารปลอดภัย ระบบผ่อตดี พีทเจอร์โปรโมทอาหารปลอดภัย จะเป็นการเฝ้าระวังที่มุ่งใช้แนวทางเชิงบวก ในการช่วยเสริมสร้าง และส่งมอบอาหารปลอดภัยแก่ผู้บริโภคและสังคม ด้วยระบบเฝ้าติดตามคุณภาพ ตั้งแต่กระบวนการผลิตในฟาร์ม จนถึงโต๊ะอาหารด้วยระบบดิจิทัล



โครงการผ่อตดี มหาวิทยาลัยเชียงใหม่ - 27 มีนาคม 2561

กรอบแนวคิดของระบบดาวม่อติดี:

เครือข่ายองค์ประกอบส่วนท้องถิ่นยกระดับคุณภาพอาหาร/พืชผลเกษตรปลอดภัยในชุมชน

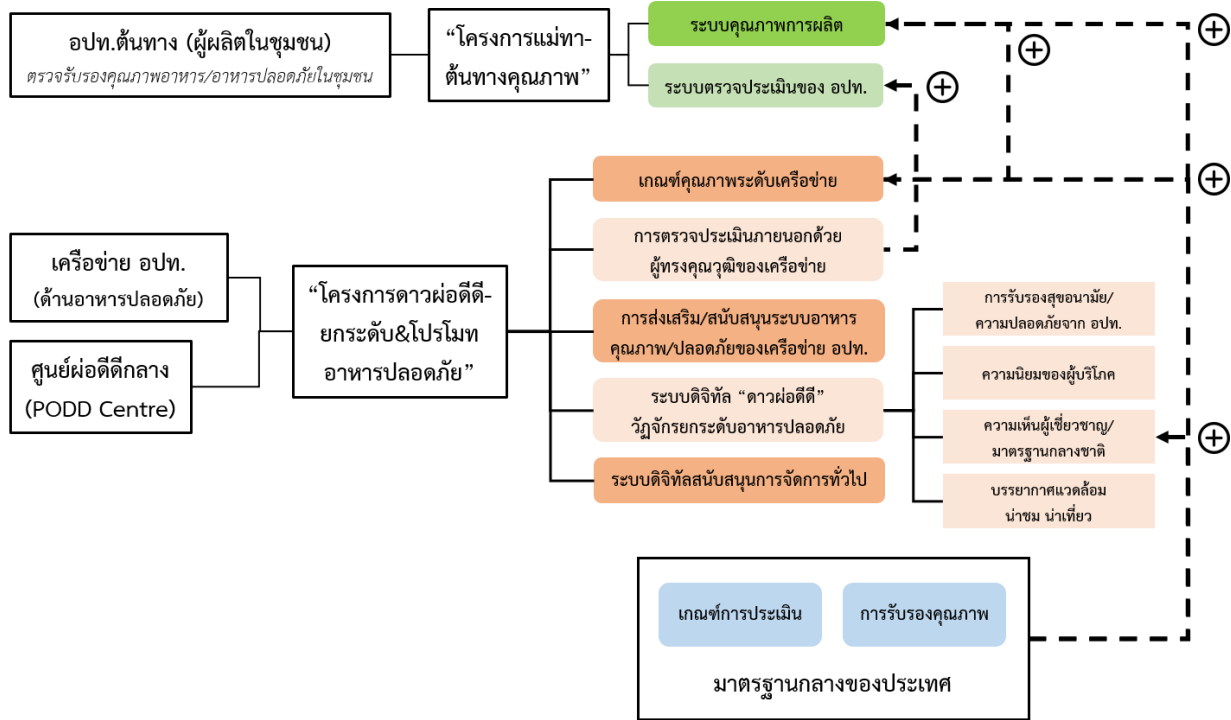

โครงการม่อติดี มหาวิทยาลัยเชียงใหม่ - 27 มีนาคม 2561

## โปสเตอร์โครงการพ่อดีดี

(สามารถดาวน์โหลดข้อมูลได้ผ่าน <http://www.cmonehealth.org> เลือกหัวข้อ สื่อการเรียนรู้)

# การสมัคร ใช้ระบบพ่อดีดี



**1** ส่งใบสมัครขอสิทธิ์  
การใช้ระบบพ่อดีดี



**2** ส่งเจ้าหน้าที่ อปท.  
มาอบรมการใช้ระบบ



**3** จัดตั้งศูนย์ /  
คณะกรรมการ  
ปฏิบัติการสุขภาพ  
หนึ่งเดียวระดับตำบล



**4** อบรมอาสาสมัคร  
พ่อดีดีในท้องถิ่น

องค์กรปกครองส่วนท้องถิ่น (อปท.) หรือหน่วยงานต่างๆ  
ที่สนใจนำระบบพ่อดีดีไปใช้งาน เพื่อเฝ้าระวังเหตุการณ์ผิดปกติ  
ที่เกี่ยวข้องกับสุขภาพหนึ่งเดียว “คน สัตว์ และสิ่งแวดล้อม”  
สามารถศึกษาขั้นตอน และขอแบบฟอร์มการสมัคร โดยสมัคร  
ทางอีเมลหรือออนไลน์

ติดต่อเรา

### โครงการพ่อดีดี

คณะสัตวแพทยศาสตร์ มหาวิทยาลัยเชียงใหม่  
155 หมู่ 2 ตำบลแม่ศิามะ อำเภอมะเมือง จังหวัดเชียงใหม่ 50100

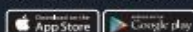

☎ 053-948075  
✉ [podcenter.cmu@gmail.com](mailto:podcenter.cmu@gmail.com)  
🌐 [www.cmonehealth.org](http://www.cmonehealth.org)  
📱 @PCOD



# 11 เหตุการณ์ผิดปกติ

ที่สามารถรายงานผ่านแอปพลิเคชัน

# “พอดดี”

## 11 Features on PODD App



ภัยธรรมชาติและ  
สาธารณภัย



Natural disasters & public danger



สิ่งแวดล้อม

Environmental Health

แจ้งรับความช่วยเหลือ  
ผู้ป่วยติดเตียง



Disable person care



ไฟป่า/หมอกควัน

Forest Fire

ควบคุมไข้เลือดออก



Dengue surveillance & control



จุด/กิจกรรม  
เสี่ยงภัยสุขภาพ

Health Risk Activity/Area

อาหารปลอดภัย



Food Safety



คุ้มครองผู้บริโภค

Consumer Protection

สัตว์ป่วยตาย



Sick/Death Animal



โรคในคน

Human Symptoms

สัตว์กัด/ไฟระวั้ง  
พิษสุนัขบ้า



Animal bite - human rabies  
prevention & animal rabies surveillance

Download Application

# PODD

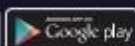
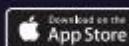

☎ 053-948075

✉ poddcenter.cmu@gmail.com

🌐 www.cmorehealth.org

📱 @PODD



# Abnormal Events Reported in PODD System

## ( ความสำเร็จเชิงปริมาณ )

แผนภาพแสดงจำนวนรายงานเหตุการณ์ผิดปกติที่พบในพื้นที่ที่ใช้ระบบพอดดี ระหว่าง วันที่ 1 มกราคม 2558 - 16 ตุลาคม 2561



# พีเจอาร์แจ้งรับความช่วยเหลือ ผู้พิการ/ผู้ป่วยติดเตียง/ ผู้ยากไร้

สามารถระบุตำแหน่งที่อยู่ ประวัติการรักษา การรับความช่วยเหลือ  
และสภาพร่างกายของผู้ที่ต้องการความช่วยเหลือดังกล่าว เพื่อให้  
หน่วยงานที่เกี่ยวข้องเข้าช่วยเหลือได้อย่างรวดเร็ว ทั้งท่วงที  
และตรงกับความต้องการของผู้ป่วย

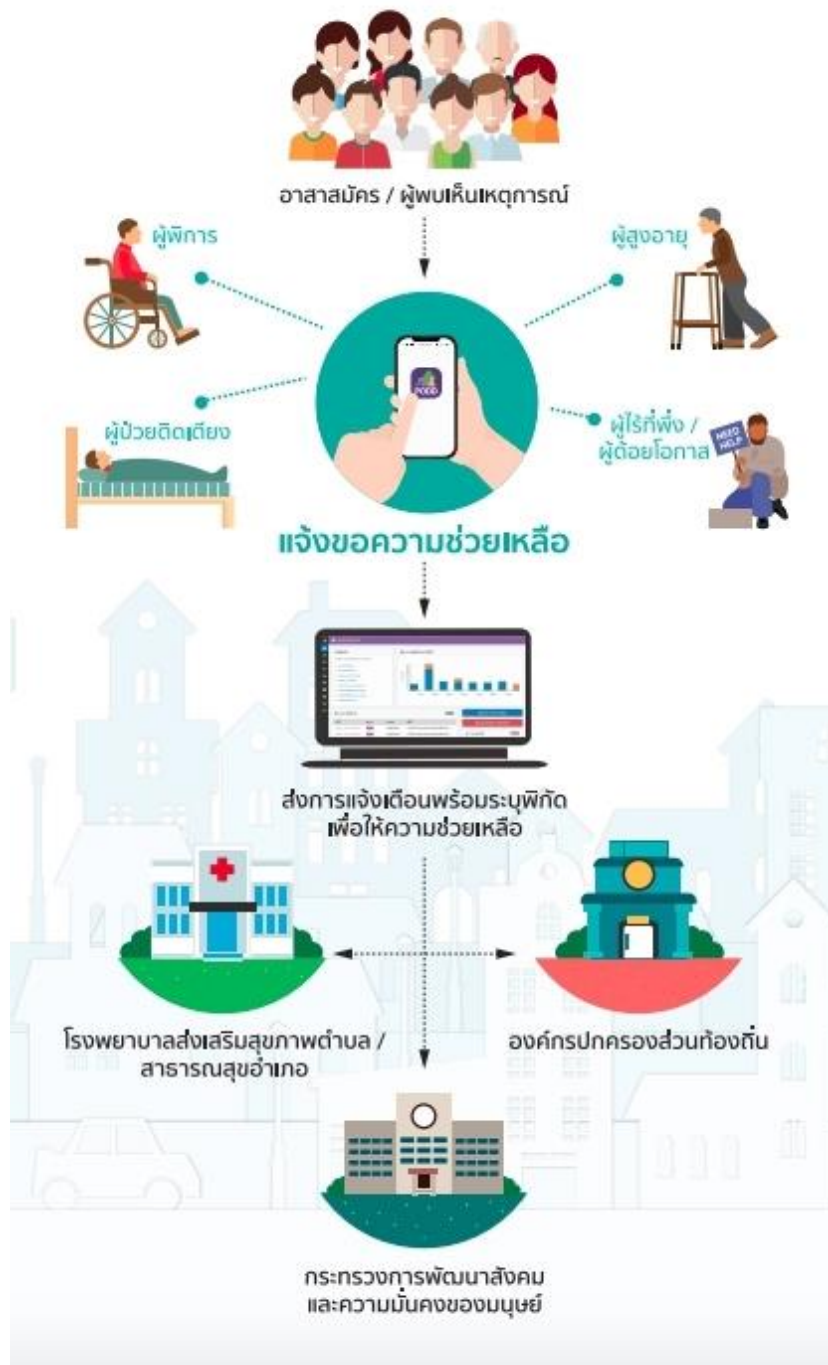



# พีเจอร์จัดการ ไฟฟ้า/หมอกควัน

## ประกอบด้วย



- **สำรวจปริมาณเชื้อเพลิง**  
เพื่อวางแผนจัดการเชื้อเพลิงในพื้นที่
- **รายงานคนเข้าป่า**  
เพื่อวางแผนจัดการเชื้อเพลิงในพื้นที่
- **แจ้งเหตุไฟฟ้า**

## ความสามารถสำคัญ 5 ประการ



**1** อาสาสมัครรายงานเหตุ  
พร้อมระบุพิกัดไฟฟ้า  
ข้อมูลจะถูกส่งเข้าสู่ระบบฯ  
ทันทีหลังได้รับรายงาน



**2** ระบบฯ จะส่งการแจ้งเตือน  
อัตโนมัติผ่าน SMS  
ตามการตั้งค่า



**3** อาสาสมัครรายงานเหตุ  
พร้อมระบุพิกัดไฟฟ้า  
ข้อมูลจะถูกส่งเข้าสู่ระบบฯ  
ทันทีหลังได้รับรายงาน



**4** หน่วยงานทั้งในระดับท้องถิ่น  
ระดับอำเภอ และระดับจังหวัด  
ร่วมสื่อสารและจัดการ  
ส่งทรัพยากรสนับสนุน  
ผ่านแอปพลิเคชันดับไฟฟ้า



**5** ทุกคำสั่งการจะถูกบันทึก  
และประมวลผลในระบบดิจิทัล  
เป็นรายงานสรุปเหตุการณ์/  
การแก้ไขปัญหาไฟฟ้าหมอกควัน  
ตามช่วงเวลาที่ต้องการ



# พีเจอร์ควบคุม ไขเลือดออก

เครื่องมือประเมินความเสี่ยง เพื่อป้องกันการเกิดโรคไขเลือดออก ในพื้นที่จากคำดัชนีลูกน้ำยุงลาย และยังพิกัดที่อยู่ของผู้ป่วยไขเลือดออก เพื่อวางแผนพ่นสารเคมีกำจัดยุงในรัศมี 100 เมตร พร้อมส่งข้อมูลไปยังองค์กรปกครองส่วนท้องถิ่นทุกสัปดาห์

## การสำรวจลูกน้ำยุงลาย

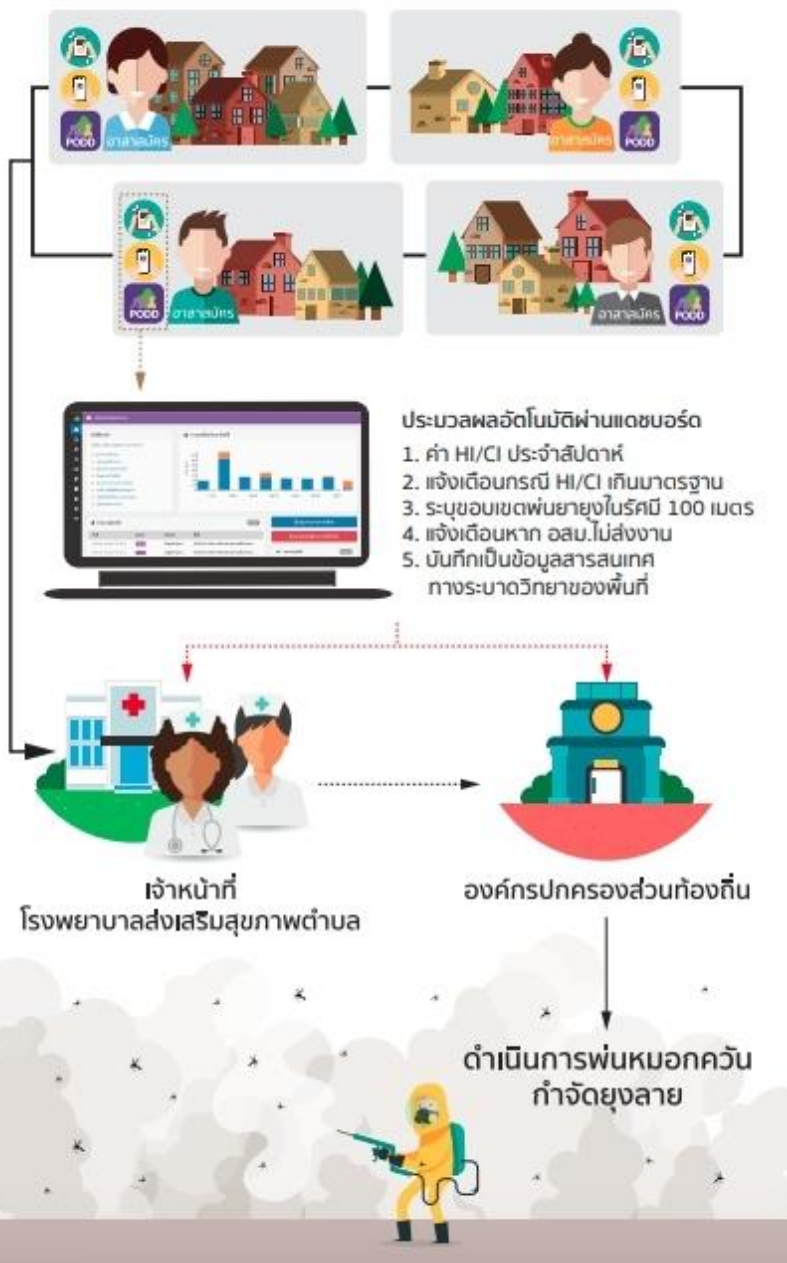

# พีเจอร์ อาหารปลอดภัย

โปรโมทชุมชน

เรารู้ดี



# แผ่นพับประชาสัมพันธ์และความรู้จากโครงการผ่อดีดี

(สามารถดาวน์โหลดข้อมูลได้ผ่าน <http://www.cmonehealth.org> เลือกหัวข้อ สื่อการเรียนรู้)

## การใช้งานห้องสนทนาเฉพาะกิจ PODD Chat เพื่อดำเนินการแก้ไขปัญหา/ดับไฟป่าและหมอกควัน

ตัวเลือกการสนทนาผ่านห้องสนทนาเฉพาะกิจผ่อดีดี



ระบบช่วยให้สามารถติดตามสถานการณ์ตั้งแต่ได้รับแจ้งเหตุจนเหตุการณ์สงบ โดยทุกคำสั่งการดำเนินงานจะถูกบันทึกและประมวลผลด้วยระบบดิจิทัล และสามารถพิมพ์เป็นสรุปรายงานออกมาได้เมื่อต้องการ

## แผงช่วยบัญชาการดับไฟป่า

แผงช่วยบัญชาการดับไฟป่า ช่วยให้หน่วยบัญชาการเห็นการเกิดเหตุไฟป่าได้อย่างรวดเร็วตั้งแต่เหตุยังไม่รุนแรง โดยสามารถติดตามการทำงานและสั่งการผ่านห้องสนทนาเฉพาะกิจ สามารถเห็นกำลังคนและทรัพยากรในการลงพื้นที่ดับไฟ ณ จุดต่างๆ ได้ทันที ทำให้สามารถควบคุมเหตุได้สำเร็จ



\*\*ชื่อของกรมชลประทานหรือกรมการไฟฟ้านครหลวง/ไฟฟ้ายุทธศาสตร์

\*\*รายชื่อของอาสาสมัครบรรเทาสาธารณภัยของไฟ ฝึกรักษาไฟป่า

### ระบบผ่อดีดีในการเฝ้าระวังและระงับเหตุไฟป่าหมอกควัน

ศูนย์ควบคุมและป้องกันมลพิษทางอากาศ  
กรมส่งเสริมการเกษตร  
โทร: 053 94 8075  
www.cmonehealth.org  
poddcenter.cmu@gmail.com  
poddonehealth  
pr.podd

ดาวน์โหลดบนแพลตฟอร์มเหล่านี้

Download on the App Store  
GET IT ON Google play

## ความสามารถสำคัญ 5 ประการของแอปฯดับไฟป่า

1. อาสาสมัครรายงานเหตุพร้อมระบุพิกัดไฟป่า ข้อมูลจะถูกส่งเข้าสู่ระบบฯ ทันทีและส่งได้รับการรายงาน
2. ระบบฯ จะส่งการแจ้งเตือนอัตโนมัติผ่าน SMS ตามการตั้งค่า
3. ติดตามสถานการณ์ ตั้งรับแจ้งเตือนจนเหตุการณ์สงบได้ทันทีผ่านห้องสนทนาเฉพาะกิจ (Chat Room)
4. หน่วยงานทั้งในระดับท้องถิ่น ระดับอำเภอและระดับจังหวัด ร่วมสื่อสารและจัดการส่งทรัพยากรสนับสนุนผ่านแผงบัญชาการดับไฟป่า
5. ทุกคำสั่งการจะถูกบันทึกและประมวลผลในระบบดิจิทัล เป็นรายงานสรุปเหตุการณ์/การแก้ไขปัญหาไฟป่าและหมอกควันตามช่วงเวลาที่ต้องการ

## APP ไฟป่า



เมื่ออาสาสมัครรายงานเหตุสงสัยการเกิดไฟป่า/หมอกควันผ่านแอปพลิเคชันผ่อดีดี รายงานจะถูกส่งไปยัง ออป. ในพื้นที่พร้อมแสดงผ่านแผงตรวจติดตามระบบงานผ่อดีดี

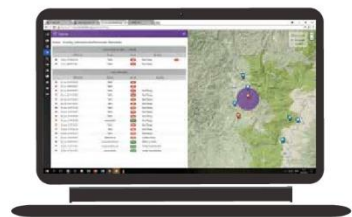

เจ้าหน้าที่ประจำแผงตรวจติดตามระบบงานผ่อดีดี จะทำการตรวจสอบรายงาน หากเป็นเหตุจริงจะทำการยืนยันสถานะของรายงานว่าเกิดเหตุจริง จากนั้น ระบบจะส่ง SMS แจ้งเตือนอัตโนมัติไปยังผู้เกี่ยวข้อง / หน่วยงานทันที

พบไฟป่าที่พิกัด 18.6005111901, 98.3936723694 ประเทศพื้นที่เป็น พื้นที่ป่า ธรรมชาติของไฟอยู่ที่ ระดับที่แจ้งมา ที่มาของข้อมูล อาสาสมัครแจ้งมา เข้าชมห้องแชทได้ที่ <http://www.cmonehealth.org/dishboard/?token=#/77oken=-L2km1c4TZwG1xe9IZJT>

# แผ่นพับประชาสัมพันธ์และความรู้จากโครงการผ่อดีดี

(สามารถดาวน์โหลดข้อมูลได้ผ่าน <http://www.cmonehealth.org> เลือกหัวข้อ สื่อการเรียนรู้)

### ขั้นตอนการลงทะเบียน



1. กดปุ่มลงทะเบียน



2. กรอกรหัสพื้นที่ (ขอรับรหัสพื้นที่ ณ องค์การปกครองส่วนท้องถิ่น ในพื้นที่ของท่าน)



3. กรอกข้อมูลผู้ขอใช้ระบบตามจริง (หมายเหตุ เลขที่บัตรประชาชน สามารถใช้ได้ครั้งเดียวเท่านั้น)



4. กดปุ่มบันทึกข้อมูล ชื่อบัญชีผู้ใช้และรหัสผ่านที่ได้รับจากระบบ และเริ่มใช้ระบบได้ทันที

### วิธีการใช้งานแอปพลิเคชัน



- เลือกประเภทการรายงาน
- ถ่ายรูปภาพที่เกิดเหตุ
- กรอกรายละเอียดต่างๆ
- เลือกวันที่เกิดเหตุและสถานที่

ศึกษารหัสการใช้งานที่ [www.cmonehealth.org/tutorial](http://www.cmonehealth.org/tutorial)

### แอปพลิเคชันผ่อดีดี



ศูนย์บริการสุขภาพ องค์การปกครองส่วนท้องถิ่น  
ศูนย์บริการสุขภาพ องค์การปกครองส่วนท้องถิ่น

023 94 8075

[www.cmonehealth.org](http://www.cmonehealth.org)

[poddcenter.cmu@gmail.com](mailto:poddcenter.cmu@gmail.com)

ดาวน์โหลดแอปพลิเคชันได้ที่



### หัวข้อการรายงาน

หลังจากทำการ “ลงทะเบียน” เข้าใช้ระบบเรียบร้อยแล้ว กดปุ่มเครื่องหมาย + เพื่อเพิ่มการรายงาน โดยมีรายละเอียดของหัวข้อดังต่อไปนี้

ทดสอบรายงาน

ไม่พบเหตุผิดปกติ

▼

คน

▼

สัตว์

▼

สิ่งแวดล้อม

▼

กรณีที่ต้องการทดลองแจ้งเหตุผ่านระบบ ผ่อดีดีให้เลือก “ทดสอบรายงาน” ก่อนทุกครั้ง

ทดสอบรายงาน

เมื่อกดเลือกหัวข้อการรายงานที่ต้องการ ระบบจะแสดงหัวข้อย่อยของข้อมูลเพิ่มเติม โดยมีรายละเอียดดังต่อไปนี้

ไม่พบเหตุผิดปกติ

▼

คน

▲

อาหารปลอดภัย
v3

คุ้มครองผู้บริโภค
v5

โรคในคน
v9

จุดหรือกิจกรรมเสี่ยงต่อสุขภาพ
v2

สัตว์

▲

สัตว์ป่วย/ตาย
v12

สัตว์กัด
v10

สิ่งแวดล้อม

▲

สิ่งแวดล้อม
v3

ภัยธรรมชาติ
v2

โศกนาฏ
v8

น้ำจืดน้ำเสีย (ธรรมชาติ)
v9

ทั้งนี้ ในการเลือกรายงานเหตุแต่ละหัวข้อ ระบบจะให้ผู้แจ้งเหตุกรอกข้อมูลเพิ่มเติม สำหรับใช้ในการวิเคราะห์สถานการณ์ เพื่อเตรียมการลงพื้นที่ในการช่วยเหลือ และเฝ้าระวังเหตุต่อไป

# แผนพับประชาสัมพันธ์และความรู้จากโครงการผ่อดีดี

(สามารถดาวน์โหลดข้อมูลได้ผ่าน <http://www.cmonehealth.org> เลือกรหัสข้อ สื่อการเรียนรู้)

## แผนการควบคุมโรคในสัตว์ปีก โดยศูนย์ควบคุมโรคระบาดสัตว์ในระดับชุมชน



ประชาสัมพันธ์ไปยังหมู่บ้าน โดยผ่านทางผู้ใหญ่บ้านหรือผู้นำชุมชน ให้แจ้งชาวบ้านกักแยกไก่ป่วยและไก่แข็งแรงออกจากกัน งดการเคลื่อนย้ายไก่และซากไก่ งดการตีไก่

สนับสนุนยาฆ่าเชื้อ อุปกรณ์ในการพ่น และทำลายซากสัตว์ป่วยตาย รวมไปถึงวิธีและขั้นตอนการใช้อย่างละเอียด โดยเจ้าหน้าที่ศูนย์ควบคุมโรคระบาด ร่วมมือกับสำนักงานปศุสัตว์อำเภอ ควบคุมดูแลการพ่นยาฆ่าเชื้อและทำลายซากสัตว์ป่วยตายของชาวบ้าน



จัดสรรงบประมาณสำหรับการชดเชยแก่เจ้าของสัตว์ปีกที่ได้รับผลกระทบจากการระบาดของโรคทั้งในลักษณะของการป่วยตายและทำลายไก่

ร่วมมือกับสำนักงานปศุสัตว์อำเภอ ในการจัดเตรียมวัคซีนสำหรับป้องกันโรค การอบรมให้ความรู้ในการเลี้ยงสัตว์ปีก แบบถูกวิธี รวมไปถึงความรู้เกี่ยวกับโรคระบาดที่กำลังเกิดขึ้นในชุมชน



ติดตามผลการควบคุมโรค และเฝ้าระวังอย่างต่อเนื่อง รวมไปถึงกระตุ้นให้ชุมชนทำวัคซีนตามโปรแกรมที่ได้รับการอบรม ให้ความรู้ไปก่อนหน้า

สื่อสารสถานการณ์ที่เกิดขึ้นให้กับชุมชนที่เกิดการระบาดอย่างต่อเนื่อง และสื่อสารไปยังชุมชนหรือท้องถิ่นข้างเคียงเพื่อเฝ้าระวัง และดำเนินการป้องกันโรคระบาด ที่อาจจะลุกลามได้



## การจัดตั้ง

## ศูนย์ปฏิบัติการสุขภาพหนึ่งเดียว

## ระดับตำบล

พจนานุกรมศัพท์สุขภาพสัตว์  
053 94 8075  
www.cmonehealth.org  
poddcenter.cmug@gmail.com



## หลักการ และ เหตุผล

## แนวทางปฏิบัติ

องค์กรปกครองส่วนท้องถิ่น (อปท.) เป็นหน่วยงานที่มีความพร้อมทั้งด้านบุคลากร และงบประมาณในการเฝ้าระวังและควบคุมโรคระบาดได้อย่างมีประสิทธิภาพ อีกทั้งยังมีตำแหน่งที่ตั้งของสำนักงานที่ใกล้ชิดกับชุมชน ทำให้รับรู้สถานการณ์การเกิดโรคในชุมชนได้อย่างรวดเร็ว รวมไปถึงให้ความช่วยเหลือได้อย่างทันที่

นอกจากนี้ อปท. ยังมีความสามารถในการติดต่อประสานงานกับหน่วยงานอื่นๆ เพื่อความรวดเร็วในการควบคุมโรคระบาดสัตว์ที่สร้างความเดือดร้อนให้กับชุมชน



1 แต่งตั้งบุคลากรใน อปท. ให้ดำรงตำแหน่งในศูนย์ โดยมีนายก อปท. ดำรงตำแหน่งเป็นประธาน และมีการพัฒนาความรู้ด้านโรคระบาดสัตว์ ให้กับเจ้าหน้าที่ในศูนย์อย่างสม่ำเสมอ

2 กำหนดทิศทางการควบคุมป้องกันโรคระบาดสัตว์ โดยวางแผนร่วมกับผู้มีส่วนเกี่ยวข้องกับการเลี้ยงสัตว์ ทั้งเกษตรกร ผู้ค้าขาย ผู้บริโภค ตลอดจนสัตวแพทย์ และผู้เชี่ยวชาญด้านสุขภาพสัตว์



3 จัดสรรและอนุมัติงบประมาณก้อนปีติดต่อกัน ในกรณีเกิดโรคระบาด เพื่อช่วยเหลือชาวบ้านและชุมชนที่ได้รับผลกระทบ รวมไปถึงงบประมาณสำรอง เพื่อรับมือกับโรคระบาดสัตว์ในพื้นที่อย่างทันที่

4 จัดเตรียมวัสดุอุปกรณ์ให้พร้อม สำหรับการดำเนินการควบคุมป้องกันโรคระบาด โดยประสานหน่วยงานที่มีความเชี่ยวชาญเพื่อขอคำแนะนำ และมีการตรวจสอบความพร้อมในการใช้งานอย่างสม่ำเสมอ



5 สร้างเครือข่ายความร่วมมือกับหน่วยงานในพื้นที่ทั้งภาครัฐและเอกชน เพื่อประสิทธิภาพของการควบคุมป้องกันโรคระบาดสัตว์ และความช่วยเหลืออย่างต่อเนื่อง อันจะทำให้เกิดคามยั่งยืนของศูนย์

# แผนปฏิบัติการสัมพันธ์และความรู้จากโครงการพอดดี

(สามารถดาวน์โหลดข้อมูลได้ผ่าน <http://www.cmonehealth.org> เลือกรหัสชื่อ สื่อการเรียนรู้)



## ข้อเสนอแนะ การติดตั้งระบบพอดดี สำหรับ อปท.

1. จัดตั้งศูนย์ปฏิบัติการสุขภาพหนึ่งเดียวระดับตำบล ประกอบด้วยคณะกรรมการและผู้รับผิดชอบระดับปลัด/หัวหน้าส่วน ถือเป็นผู้ประสานงานการขับเคลื่อนระบบพอดดีฯ มีหน้าที่ดำเนินการระบบงานพอดดี
2. แต่งตั้งผู้ช่วยเลขานุการศูนย์ฯ (ผู้ประสานงานกิจกรรมฯ) และเจ้าหน้าที่ที่เกี่ยวข้อง เพื่อทำหน้าที่ควบคุมและใช้งานแผนตรวจติดตามระบบงานพอดดีฯ (ระบบดิจิทัลใช้งานในคอมพิวเตอร์) ซึ่งสามารถศึกษาการใช้งานได้จากคู่มือสำหรับ อปท.
3. จัดหาอาสาสมัครที่จะทำหน้าที่สอดส่องดูแลและรายงานเหตุเมื่อสงสัยโรคระบาด/ภัยพิบัติ/เหตุผิดปกติทางสิ่งแวดล้อม ผ่านแอปพลิเคชันบนมือถือ กระจายอยู่อย่างน้อย 2 คนต่อหมู่บ้าน โดยคัดเลือกคนที่มีจิตอาสา มีการใช้โทรศัพท์มือถือ (smartphone) หรือหากไม่สามารถใช้เทคโนโลยีได้แต่เป็นผู้นำด้านจิตอาสา ก็ควรเชิญเข้าร่วมกิจกรรมเพื่อเป็นแกนนำอาสา
4. อบรมการใช้งานระบบพอดดีฯ โดยแบ่งเป็น
  - อบรมการใช้งานแผนตรวจติดตามระบบงานพอดดีฯ ให้กับเจ้าหน้าที่ อปท.
  - อบรมการรายงานเหตุผิดปกติด้านสุขภาพหนึ่งเดียวผ่านแอปพลิเคชันพอดดี ให้กับอาสาพอดดี
5. ประชุมศูนย์ปฏิบัติการสุขภาพหนึ่งเดียวระดับชุมชนเพื่อพัฒนาและซ่อมแผนตอบสนองต่อเหตุผิดปกติด้านสุขภาพหนึ่งเดียว เช่น ปัญหาไข้เลือดออก ไข้หวัดนก พิษสุนัขบ้า การจัดการขยะ สิ่งก่อความรำคาญ ไฟป่า อาหารปลอดภัย เป็นต้น
6. กำกับ ดูแล ติดตามและประเมินผลการทำงานของอาสาสมัครพอดดีฯ มีการรายงานผลการปฏิบัติงานต่อผู้บริหารอย่างสม่ำเสมอ
7. จัดทำแผนปฏิบัติงานในการขับเคลื่อนศูนย์ปฏิบัติการสุขภาพหนึ่งเดียวระดับตำบลให้เกิดประโยชน์ต่อชุมชนอย่างยั่งยืน
8. จัดทำแผนงบประมาณประจำปี เพื่อขับเคลื่อนกิจกรรมผ่านศูนย์ปฏิบัติการสุขภาพหนึ่งเดียวระดับตำบล ทั้งในเรื่องของการเฝ้าระวัง การป้องกันเหตุและการควบคุมจัดการ กรณีเกิดเหตุผิดปกติสุขภาพหนึ่งเดียว



## แผนผังประชาสัมพันธ์และความรู้จากโครงการผ่าตัดดี

(สามารถดาวน์โหลดข้อมูลได้ผ่าน <http://www.cmonehealth.org> เลือกหัวข้อ สื่อการเรียนรู้)

# เงื่อนไขในการคัดเลือก อาสาสมัครผ่าตัดดี



มีจิตอาสา พร้อมทำงาน  
เพื่อส่วนรวมและสังคม

เป็นคนในชุมชนและอาศัยอยู่ในชุมชน  
และเป็นที่ยอมรับในพื้นที่นั้นๆ



ควรมีสมาร์ทโฟนและสามารถใช้  
สื่อมัลติมีเดีย เช่น ไลน์ เฟซบุ๊ก เป็นต้น

พร้อมให้ความร่วมมือกับ  
หน่วยราชการเมื่อเกิดเหตุพิศุบัติ



มีความรู้หรือประสบการณ์  
ด้านปศุสัตว์หรือสาธารณสุข  
หรือพร้อมรับความรู้ใหม่ๆอยู่เสมอ



# แผนปฏิบัติการสัมพันธ์และความรู้จากโครงการพอดดี

(สามารถดาวน์โหลดข้อมูลได้ผ่าน <http://www.cmonehealth.org> เลือกหัวข้อ สื่อการเรียนรู้)



## พอดดี: ระบบเฝ้าระวังสุขภาพหนึ่งเดียวของชุมชน

นับตั้งแต่ปี พ.ศ.2557 คณะสัตวแพทยศาสตร์ มหาวิทยาลัยเชียงใหม่ ร่วมกับหลายภาคส่วนภายใต้เครือข่ายสุขภาพหนึ่งเดียวจังหวัดเชียงใหม่ โดยทุนสนับสนุนจากมูลนิธิสโกล ประเทศสหรัฐอเมริกา ได้สร้างเครื่องมือดิจิทัลและระบบเฝ้าระวังโรค/ภัยพิบัติที่ชุมชนใช้งานและร่วมเป็นเจ้าของทำงานภายใต้ความร่วมมือของรัฐ เอกชน และชุมชน ผ่านการดำเนินงานของศูนย์ปฏิบัติการสุขภาพหนึ่งเดียวระดับตำบลในท้องถิ่นนำร่องทั่วจังหวัดเชียงใหม่ เชียงราย ขอนแก่น และเครือข่ายขององค์การบริหารส่วนตำบลแม่ทา อ.แม่ออน จ.เชียงใหม่ เพื่อมุ่งหวังให้ อปท. มีเครื่องมือตรวจจับเหตุผิดปกติสุขภาพหนึ่งเดียวได้อย่างรวดเร็ว (Early Detection) โดยอาศัยสมาร์ตโฟนรายงาน ประมวลผล และแจ้งข่าวสารอัตโนมัติ (Real time) ทำให้ อปท. จัดการตอบสนองขั้นต้นในการระงับเหตุด้วยตนเองอย่างได้ผลและรวดเร็ว (Rapid Response) ตามแผนตอบสนองฉุกเฉินระดับตำบล มีผลช่วยสร้างความสามารถในการใช้ประโยชน์เทคโนโลยีดิจิทัลและเสริมสร้างความเข้มแข็งของชุมชนในระดับฐานราก พร้อมช่วยเสริมประสิทธิภาพของระบบเฝ้าระวังโรคระบาดในคน สัตว์ และภัยพิบัติทางสิ่งแวดล้อม เป็นประโยชน์โดยตรงต่อการทำงานของภาครัฐ อุตสาหกรรมปศุสัตว์ อุตสาหกรรมอาหาร และสุขภาพทางสิ่งแวดล้อมด้วย

### องค์กรปกครองส่วนท้องถิ่นที่ติดตั้งระบบพอดดี

ศูนย์ปฏิบัติการสุขภาพหนึ่งเดียวระดับตำบล	อาสาสมัครพอดดี	ระบบดิจิทัล
<p>ตรวจสอบข้อมูลและแก้ไขปัญหาเบื้องต้น</p>	<p>สร้างเครือข่ายอาสาสมัครชุมชน</p>	<p>แอปพลิเคชันพอดดี</p>
<p>สอบสวนโรคร่วมกับภาคส่วนที่เกี่ยวข้อง</p>	<p>เฝ้าระวังปัญหาสุขภาพหนึ่งเดียว</p>	<p>แผงตรวจติดตามระบบงานพอดดี</p>
<p>ดำเนินการควบคุมและป้องกันเหตุผิดปกติ</p>	<p>รายงานเหตุผิดปกติ</p>	<p>คัดกรองข้อมูลอัตโนมัติ</p>
<p>สร้างและซ่อมแผนเตรียมความพร้อมรับมือเหตุผิดปกติ</p>		<p>กำหนดขอบเขตของเหตุการณ์</p>
		<p>แจ้งเตือนทุกสถานะไปยังผู้เกี่ยวข้อง</p>

**ชุมชน**

## แผนปฏิบัติการสัมพันธ์และความรู้จากโครงการผ่าตัดดี

(สามารถดาวน์โหลดข้อมูลได้ผ่าน <http://www.cmonehealth.org> เลือกรหัสขอ สื่อกาเรียนรู้)

# องค์ประกอบสำคัญของระบบเฝ้าระวังสุขภาพหนึ่งเดียวผ่าตัดดี

### ศูนย์ปฏิบัติการสุขภาพหนึ่งเดียวระดับตำบล



- จัดตั้งคณะกรรมการศูนย์ฯ •

โดยมีนายกเป็นประธาน มีปลัดเป็นเลขานุการ และมีภาคส่วนที่เกี่ยวข้องในพื้นที่ร่วมเป็นคณะกรรมการและที่ปรึกษาศูนย์ฯ



- หน้าที่/ความรับผิดชอบ •

กำกับดูแลการทำงานของอาสาสมัครผ่าตัดดี พร้อมส่งเสริมให้มีเวทีแลกเปลี่ยนของอาสาสมัครผ่าตัดดีในชุมชน ทุก 2-3 เดือน

แต่งตั้งผู้ดูแลแผงตรวจติดตามระบบงานผ่าตัดดี

จัดทำแผนงานและงบประมาณประจำปี เพื่อบริหารจัดการป้องกันและแก้ไขปัญหาสุขภาพหนึ่งเดียวในชุมชน

จัดทำและซ่อมแซมรับมือเหตุฉุกเฉิน ปัญหาสุขภาพหนึ่งเดียว

### อาสาสมัครผ่าตัดดี



- คุณสมบัติ •

ผ่านความเห็นชอบจากนายก อปท. และเป็นที่ยอมรับในชุมชน

มีความสนใจเรื่องเทคโนโลยีและสุขภาพ อาจเคยเป็น อสม. อสป. อปพร. หรือไม่ได้

- หน้าที่/ความรับผิดชอบ •

รายงานเหตุผ่านแอปพลิเคชัน จัดการเหตุเบื้องต้นด้วยตนเอง ประสานและทำงานร่วมกับภาคส่วนอื่นๆ ในการระงับเหตุในชุมชน

- การฝึกอบรม •

ดำเนินการจัดฝึกอบรมโดย อปท. และ รพ.สต. ในพื้นที่ เพื่อเสริมสร้างทักษะความรู้ให้กับอาสาสมัครผ่าตัดดี และเพื่อให้เกิดอาสาสมัครรุ่นใหม่ โดยมีทั้งหมด 3 หลักสูตร คือ หลักสูตรพื้นฐาน หลักสูตรขั้นสูง และหลักสูตรวิทยากร



- การสร้างเครือข่าย •

อาศัยการขับเคลื่อนจาก อปท. ผ่านการจัดเวทีแลกเปลี่ยนของอาสาสมัครในชุมชน และการจัดตั้งชมรมอาสาสมัครผ่าตัดดีระดับจังหวัด ดังเช่นได้มีการจัดตั้งชมรมอาสาสมัครผ่าตัดดีจังหวัดเชียงใหม่แล้ว

### ด้านระบบดิจิทัล



- แผงตรวจติดตามระบบงานผ่าตัดดี (Dashboard) •

ถูกติดตั้งและใช้งานโดย อปท. เพื่อติดตามการทำงานของระบบ

- เช่น จำนวนอาสา
- การรายงานของอาสา
- การรับแจ้งเหตุ
- กำหนดครีมีมีการเกิดเหตุ
- การแจ้งเตือนไปยังส่วนงานที่เกี่ยวข้อง
- การประกาศใช้แผน
- การส่งข้อมูลตอบกลับโดยอัตโนมัติ



- แอปพลิเคชันผ่าตัดดี •

ถูกติดตั้งให้กับคนในชุมชน ผ่านการอบรมอาสาสมัครจาก อปท. และ รพ.สต. ในพื้นที่ สามารถใช้รายงานเหตุผิดปกติที่พบทั้งคน สัตว์ สิ่งแวดล้อม และสาธารณภัย สามารถรับส่งข้อมูลข่าวสารระหว่างแผงตรวจติดตามระบบงานผ่าตัดดีที่ติดตั้งอยู่ที่ อปท. ได้อีกด้วย

# ประวัติวิทยากร



**ดร.ปรีชา อหุรักษ์**

## ประวัติการศึกษา

ครุศาสตร์บัณฑิต  
ครุศาสตร์มหาบัณฑิต  
ปริญญาคุณวุฒิบัณฑิต

วิทยาลัยครูเชียงราย

สถาบันราชภัฏเชียงราย

มหาวิทยาลัยราชภัฏเชียงราย สาขาการศึกษาและการพัฒนาสังคม

## ประวัติการทำงาน

พ.ศ.2542-2546

สมาชิกสภาเทศบาลเมืองเชียงราย

พ.ศ.2543-2545

รองประธานสภาเทศบาลเมืองเชียงราย

พ.ศ.2545-2546

ประธานสภาเทศบาลเมืองเชียงราย

พ.ศ.2547-2551

รองนายกเทศมนตรีนครเชียงราย

พ.ศ.2541-2554

คณะกรรมการอิสลามประจำจังหวัดเชียงราย

พ.ศ.2548-2554

ได้รับการโปรดเกล้าให้ดำรงตำแหน่งคณะกรรมการกลาง- อิสลามแห่งประเทศไทย

พ.ศ.2547-2554

ฝ่ายกิจการฮาลาลคณะกรรมการอิสลามประจำจังหวัดเชียงราย

พ.ศ.2548-2554

ฝ่ายกิจการฮาลาลคณะกรรมการกลางอิสลามแห่งประเทศไทย

พ.ศ.2548-2552

บอร์ดคณะกรรมการบริหารกิจการฮาลาลคณะกรรมการกลาง- อิสลามแห่งประเทศไทย

พ.ศ.2548-2554

รองเลขาธิการคณะกรรมการกำกับดูแลฝ่ายกิจการฮาลาลกลาง-อิสลามแห่งประเทศไทย

พ.ศ.2555-ปัจจุบัน

รองนายกเทศมนตรีนครเชียงราย



**นายมนู สิมะพรหม**

## ประวัติการศึกษา

ประกาศนียบัตร

วิทยาลัยการสาธารณสุขสิรินธร จังหวัดพิษณุโลก

ปริญญาตรี

มหาวิทยาลัยราชภัฏเชียงราย สาขาวิทยาศาสตร์บัณฑิต

ปริญญาโท

มหาวิทยาลัยแม่ฟ้าหลวง สาขารัฐประศาสนศาสตรมหาบัณฑิต

## ประวัติการทำงาน

พ.ศ. 2537-2548

สถานีอนามัยตำบลดอยฮาง อำเภอเมือง จังหวัดเชียงราย

พ.ศ. 2549-ปัจจุบัน

กองสาธารณสุขและสิ่งแวดล้อม เทศบาลนครเชียงราย

- งานวางแผนสาธารณสุข
- งานอนามัยสิ่งแวดล้อม
- งานรักษาความสะอาด



**นางนัธยาภรณ์ เจียงเพ็ชร์**

**ประวัติการศึกษา**

- พ.ศ.2527 ประกาศนียบัตรการพยาบาลและผดุงครรภ์ วิทยาลัยพยาบาลลำปาง
- พ.ศ.2536 ประกาศนียบัตรพยาบาลศาสตร์และผดุงครรภ์ชั้นสูง  
วพ. พุทธชินราช จ.พิษณุโลก
- พ.ศ.2550 วิทยาศาสตรมหาบัณฑิต สาธารณสุขสิ่งแวดล้อม  
มหาวิทยาลัยราชภัฏเชียงราย
- พ.ศ.2557 รัฐศาสตรบัณฑิต มหาวิทยาลัยรามคำแหง

**ประวัติการทำงาน**

- พ.ศ. 2527 พยาบาลเทคนิค โรงพยาบาลสมเด็จพระยุพราชเชียงใหม่ จังหวัดเชียงราย
- พ.ศ. 2536 พยาบาลวิชาชีพ โรงพยาบาลแม่สาย จังหวัดเชียงราย
- พ.ศ.2539 นักวิชาการสาธารณสุขชำนาญการ ผู้อำนวยการโรงพยาบาลส่งเสริมสุขภาพตำบล  
บริการสุขภาพสำนักงานสาธารณสุขอำเภอเมืองเชียงราย
- พ.ศ. 2549 นักวิชาการสาธารณสุขชำนาญการ ฝ่ายพัฒนาสังคมและสิ่งแวดล้อม กองส่งเสริม  
คุณภาพชีวิต องค์การบริหารส่วนจังหวัดเชียงราย
- พ.ศ.2559-ปัจจุบัน นักวิชาการสาธารณสุขชำนาญการพิเศษ ฝ่ายพัฒนาสังคมและสิ่งแวดล้อม กองส่งเสริม  
คุณภาพชีวิต องค์การบริหารส่วนจังหวัดเชียงราย



**นายครรชิต ชมภูแดง**

**ประวัติการศึกษา**

- ระดับปริญญาตรี รัฐศาสตรบัณฑิต สาขาการเมืองการปกครองมหาวิทยาลัยเชียงใหม่
- ระดับปริญญาโท รัฐศาสตรมหาบัณฑิต มหาวิทยาลัยรามคำแหง

**ประวัติการทำงาน**

- ดำรงตำแหน่ง หัวหน้ากลุ่มงานยุทธศาสตร์และการจัดการ  
สำนักงานป้องกันและบรรเทาสาธารณภัย จังหวัดเชียงราย

**หลักสูตรการฝึกอบรม**

- นักบริหารงานป้องกันและบรรเทาสาธารณภัย รุ่นที่ 12
- หลักสูตรผู้บังคับหมวดอาสาสมัครฯ ดินแดน
- ฯลฯ



นายทนศักดิ์ ดวงแก้วเรือน

**ประวัติการศึกษา**

จบการศึกษาจากโรงเรียนปอิลเทคนิคลานนา ปวส. ไฟฟ้ากำลัง

**ประวัติการทำงาน**

พ.ศ. 2537 พนักงานบริษัทเอกชน

พ.ศ. 2540 - ประธานเครือข่ายเยาวชนตำบลแม่ทา

- ที่มิวจัดกิจกรรมการปลดปล่อยตัวเองจากหนี้สินอย่างยั่งยืน

- ที่มิวจัดกิจกรรมระบบเกษตรกรรมอย่างยั่งยืนทั้งระบบ

พ.ศ. 2544 เจ้าหน้าที่สนามโครงการนาร่องการพัฒนาเกษตรกรรมยั่งยืนของเกษตรกรรายย่อย

พ.ศ. 2546 ผู้ประสานงานโครงการจัดการความรู้ชุมชน

พ.ศ. 2547 นายกองค์การบริหารส่วนตำบลแม่ทา สมัยที่ 1

พ.ศ. 2551 นายกองค์การบริหารส่วนตำบลแม่ทา สมัยที่ 2

ปัจจุบัน นายกองค์การบริหารส่วนตำบลแม่ทา สมัยที่ 3

- เป็นวิทยากรบรรยาย และอาจารย์พิเศษมหาวิทยาลัยแม่โจ้

เรื่องเศรษฐกิจพอเพียงกับการพัฒนาชุมชน

รางวัลเกียรติคุณ - รางวัลดำรงราชานุภาพ

สาขาสำหรับผู้บริหารและสมาชิกองค์กรปกครองส่วนท้องถิ่น (โครงการมหาดไทย ดำรงธรรม

ดำรงราชานุภาพ)

- คนค้นคนอวอร์ด สาขาผู้สร้างแรงบันดาลใจ ประจำปี 2555



นางสุธีรัตน์ มหาสิงห์

**ประวัติการศึกษา**

- พยาบาล ผดุงครรภ์และอนามัย วิทยาลัยพยาบาลเกื้อการุณย์ (วชิรพยาบาล) กทม.

- วทบ. (สุขศึกษา) คณะสาธารณสุขศาสตร์ มหาวิทยาลัยมหิดล

- ศศม. (การจัดการมนุษย์กับสิ่งแวดล้อม) มหาวิทยาลัยเชียงใหม่

**ประวัติการทำงาน**

- งานสุขศึกษา ฝ่ายเผยแพร่อบรม สำนักงานสาธารณสุขจังหวัดอุทัยธานี

- หัวหน้าฝ่ายสุขภาพิบาล ดูแลงานสุขภาพิบาลและอนามัยสิ่งแวดล้อม งานควบคุมโรคติดต่อ โรงพยาบาลสารภี และ โรงพยาบาลจอมทอง จังหวัดเชียงใหม่

- หัวหน้างานระบาดวิทยา และ รับผิดชอบงานตอบโต้ภาวะฉุกเฉินทางสาธารณสุข

งานป้องกันควบคุมโรคติดต่อทางเดินหายใจ โรคอุบัติใหม่ งาน พรบ.โรคติดต่อ สำนักงานสาธารณสุข จังหวัดเชียงใหม่

- ปัจจุบันดำรงตำแหน่ง หัวหน้ากลุ่มงานควบคุมโรคติดต่อ สำนักงานสาธารณสุขจังหวัดเชียงใหม่



ตำแหน่งปัจจุบัน: นักวิชาการสาธารณสุขชำนาญการพิเศษ สำนักป้องกันและควบคุมโรคที่ 3  
จังหวัดนครสวรรค์

**ประวัติการทำงาน**

พ.ศ. 2528 ประกาศนียบัตรพยาบาลศาสตร์และผดุงครรภ์ชั้นสูง (เทียบเท่าปริญญาตรี)  
วิทยาลัยพยาบาลสวรรค์ประชารักษ์

## ดร.สำราญ สิริกมมงคล

**ผลงานวิจัย**

ความรู้ ความเข้าใจเกี่ยวกับการใช้ถุงยางอนามัยในการป้องกันโรคเอดส์ของหญิงอาชีพพิเศษ

ปัจจัยที่มีอิทธิพลต่อพฤติกรรมกำบังกันและรักษาโรคอุจจาระร่วงในเด็กอายุต่ำกว่า 5 ปี ของผู้ดูแลเด็ก: ศึกษาในเขตสาธารณสุขที่ 8

การประเมินผลการดำเนินงานป้องกันควบคุมโรคไข้เลือดออกในเขตสาธารณสุขที่ 8

พัฒนารูปแบบการป้องกันควบคุมโรคอุจจาระร่วงอย่างแรงในเขตชายแดนไทย-พม่า อำเภอแม่สอด จังหวัดตาก

ต้นทุนผลผลิตโครงการวิจัยสำนักงานป้องกันควบคุมโรคที่ 8 ปี 2548

การจัดการเครือข่าย อย่างมืออาชีพ

การสร้างและพัฒนาเครือข่ายองค์กรปกครองส่วนท้องถิ่นเพื่อผลักดันนโยบายการป้องกันควบคุมโรคในพื้นที่สาธารณสุขที่ 3

รูปแบบการประเมินผลแบบเสริมพลังอำนาจเพื่อพัฒนาพฤติกรรมมีส่วนร่วมในการป้องกันโรค ไข้หวัดนก

ในองค์กรบริหารส่วนตำบลวังแฉม จังหวัดกำแพงเพชร, 2554

การประเมินผลโครงการประเมินผลการปฏิบัติงานตามคำรับรองการปฏิบัติราชการหน่วยงาน กรมควบคุมโรค, 2557

การพัฒนามาตรวัดความพึงพอใจคุณภาพการให้บริการ กรมควบคุมโรค, 2557

พัฒนาพฤติกรรมสุขภาพการป้องกันและการรักษาโรคอุจจาระร่วงในเด็กอายุต่ำกว่า 5 ปี ของผู้ดูแลเด็ก: ศึกษาในเขตสาธารณสุขที่ 8

ประเมินความพึงพอใจและบรรยากาศแวดล้อมในการทำงานของบุคลากร สำนักงานป้องกันควบคุมโรคที่ 8

• ประเมินความพึงพอใจและความคาดหวังของบุคลากรสาธารณสุขเขตสาธารณสุขที่ 8 ต่อการปฏิบัติงานด้านการป้องกันควบคุมโรคและภัยสุขภาพ ของสำนักงานป้องกันควบคุมโรคที่ 8

รูปแบบการมีส่วนร่วมของชุมชนในการปรับเปลี่ยนพฤติกรรมกำบังกัน และควบคุมโรคไข้เลือดออก

รูปแบบการลดพฤติกรรมเสี่ยงโรคเบาหวานในนักเรียนประถมศึกษาด้วยกระบวนการสร้างพลังอำนาจผู้ปกครองและครู

รูปแบบการป้องกันพฤติกรรมดื่มเครื่องดื่มแอลกอฮอล์ของวัยรุ่น

การพัฒนารูปแบบการป้องกันโรคเรื้อรังโดยการมีส่วนร่วมของชุมชน จังหวัดกำแพงเพชร, 2532 - 2554 (ชุดโครงการวิจัยต่อเนื่อง 3ปี)

Gender inequality in Thailand life expectancy : decomposition by age and cause of death

ประสิทธิผลของโครงการพัฒนาระบบจัดการโรคไม่ติดต่อ สำนักงานป้องกันควบคุมโรคที่ 3 นครสวรรค์

การพัฒนารูปแบบทางความคิดในการป้องกันนักดื่มแอลกอฮอล์หน้าใหม่ของเยาวชนในชุมชนเขตบริการสุขภาพที่ 3

สาขาวิชาการที่มีความชำนาญพิเศษ (แตกต่างจากวุฒิการศึกษา)

1. มีความชำนาญด้านสถิติเพื่อการศึกษาวิจัย
2. มีความชำนาญในการใช้โปรแกรมวิเคราะห์ข้อมูลด้านการพัฒนามาตรฐานงาน มาตรฐานของเครื่องมือ และการศึกษาวิจัย ได้แก่ โปรแกรม SPSS & Amos โปรแกรม STATA โปรแกรม LISREL โปรแกรม MULTLOG และ โปรแกรม SIBTEST
3. มีความชำนาญด้านการศึกษาวิจัยรูปแบบผสมผสาน (Mixed Method)
4. มีความชำนาญในการพัฒนาด้านงานพฤติกรรมศาสตร์
5. มีความชำนาญด้านการวางแผนยุทธศาสตร์
6. มีความชำนาญด้านการพัฒนาองค์กร (PMQA)
7. มีความชำนาญในการจัดทำ KPI เพื่อการพัฒนาศักยภาพบุคลากร และองค์กร
8. มีความชำนาญด้านการประเมินผล โดยเฉพาะ Empowerment Evaluation



#### ประวัติการศึกษา

- 1997 Medical Doctor (Second-Class Honor), Faculty of Medicine, Chulalongkorn University, Bangkok, Thailand
- 2002 Board of Preventive Medicine (Epidemiology), Thai Medical Council, Thailand
- 2009 Master of Public Health, Tulane University School of Public Health and Tropical Medicine, New Orleans, LA, USA
- 2014 Doctor of Philosophy (Epidemiology), University of Pittsburgh Graduate School of Public Health, Pittsburgh, PA, USA
- 2016 Board of Preventive Medicine (Travel Medicine), Thai Medical Council, Thailand

## นพ.ยงเจือ เหล่าศิริถาวร

#### Other academic achievements:

- 2001 Certificate in Field Epidemiology. Field Epidemiology Training Program (FETP), Ministry of Public Health, Bangkok, Thailand

#### Honors and Awards:

- 2008 The Delta Omega National Honor (Eta Chapter), Tulane University School of Public Health and Tropical Medicine

#### ประวัติการทำงาน

- 1997–1999: General practitioner in Nakae Community Hospital, Nakornpranom Province, Thailand
- 1999–2001: Medical officer, Division of Epidemiology, Ministry of Public Health, Thailand
- 2001–2018: Medical Epidemiologist, Bureau of Epidemiology, Department of Disease Control, Ministry of Public Health, Thailand
- 2018–Present: Director, Information Technology Center, Department of Disease Control, Ministry of Public Health, Thailand

#### Professional Experiences:

##### Outbreak investigation:

- 1999–Present: Investigations on outbreaks including communicable diseases and emerging infectious diseases

##### Training:

- 2001–Present: Training medical officers and public health personnel for field epidemiology

##### Information and Technology:

- 2005–Present: Database management and analysis of the National Disease Surveillance

#### Professional Memberships:

- Thai Medical Association
- The Association of Preventive Medicine, Thailand
- The Delta Omega National Honorary Society in Public Health The Association of Preventive Medicine, Thailand
- The Delta Omega National Honorary Society in Public Health



**นายศุภมล ศรีสุขวัฒนา**

**ประวัติการศึกษา**

- วิทยาศาสตร์บัณฑิต (วทบ.) สาธารณสุขศาสตร์ ม.มหิดล
- นิติศาสตร์บัณฑิต (นบ.) ม.ธรรมศาสตร์
- ประกาศนียบัตรบัณฑิตกฎหมายมหาชน ม.ธรรมศาสตร์

**ประวัติการทำงาน**

- 1) เจ้าหน้าที่สาธารณสุข ศูนย์สุขภาพเขต 1 สระบุรี
- 2) นักวิชาการสุขภาพ 4-5 สำนักงานโครงการสุขภาพอนามัย
- 3) นักวิชาการสุขภาพ 6 กองสุขภาพอนามัย กรมอนามัย
- 4) นักวิชาการสุขภาพ 7 ศูนย์อนามัยสิ่งแวดล้อมเขต 7 ราชบุรี
- 5) นักวิชาการสุขภาพ 8 ศูนย์อนามัยสิ่งแวดล้อมเขต 1 นนทบุรี
- 6) ผู้อำนวยการศูนย์บริหารกฎหมายสาธารณสุข กรมอนามัย
- 7) หัวหน้ากลุ่มพัฒนาระบบบริหาร กรมอนามัย
- 8) ผู้อำนวยการสำนักกฎหมาย สำนักงานหลักประกันสุขภาพแห่งชาติ 9) ผู้ทรงคุณวุฒิด้านกฎหมาย สำนักงานหลักประกันสุขภาพแห่งชาติ

ตำแหน่ง           ข้าราชการบำนาญ อดีตผู้ทรงคุณวุฒิด้านกฎหมาย สำนักงานหลักประกันสุขภาพแห่งชาติ  
อดีตผู้อำนวยการศูนย์บริหารกฎหมายสาธารณสุข กรมอนามัย  
(ปัจจุบัน) เป็นกรรมการผู้ทรงคุณวุฒิในคณะกรรมการสาธารณสุข (ตามพรบ.การสาธารณสุข พ.ศ. 2535)



**นายภาณุวัฒน์ ราชคมน์**

**ประวัติการศึกษา**

ปริญญาตรี สัตวแพทยศาสตรบัณฑิต มหาวิทยาลัยเทคโนโลยีมหานคร

**ประวัติการทำงาน**

ตำแหน่ง นายสัตวแพทย์ชำนาญการ กลุ่มพัฒนาสุขภาพสัตว์ สำนักงานปศุสัตว์จังหวัดเชียงราย





### ประวัติการศึกษา

- มัธยมศึกษาตอนปลาย: โรงเรียนร้อยเอ็ดวิทยาลัย จังหวัดร้อยเอ็ด  
ปริญญาตรี: สัตวแพทยศาสตรบัณฑิต (เกียรตินิยมอันดับ 2)  
คณะสัตวแพทยศาสตร์ จุฬาลงกรณ์มหาวิทยาลัย ปี พ.ศ. 2533  
ปริญญาโท: รัฐประศาสนศาสตรมหาบัณฑิต คณะรัฐประศาสนศาสตร์  
สถาบันบัณฑิตพัฒนบริหารศาสตร์ (นิด้า) ปี พ.ศ. 2543  
ปริญญาเอก: ปรัชญาคุษฎีบัณฑิต (วิทยาศาสตร์การสัตวแพทย์)  
คณะสัตวแพทยศาสตร์ มหาวิทยาลัยเชียงใหม่ ปี พ.ศ. 2556

## น.สพ. ดร.สมพร พรวิเศษศิริกุล

### ประวัติการทำงาน

- 1) เจ้าหน้าที่สาธารณสุข ศูนย์สุขภาพเขต 1 สระบุรี
- 2) นักวิชาการสุขาภิบาล 4-5 สำนักงานโครงการสุขภาพอนามัย
- 3) นักวิชาการสุขาภิบาล 6 กองสุขภาพอนามัย กรมอนามัย
- 4) นักวิชาการสุขาภิบาล 7 ศูนย์อนามัยสิ่งแวดล้อมเขต 7 ราชบุรี
- 5) นักวิชาการสุขาภิบาล 8 ศูนย์อนามัยสิ่งแวดล้อมเขต 1 นนทบุรี
- 6) ผู้อำนวยการศูนย์บริหารกฎหมายสาธารณสุข กรมอนามัย
- 7) หัวหน้ากลุ่มพัฒนาระบบบริหาร กรมอนามัย
- 8) ผู้อำนวยการสำนักกฎหมาย สำนักงานหลักประกันสุขภาพแห่งชาติ
- 9) ผู้ทรงคุณวุฒิด้านกฎหมาย สำนักงานหลักประกันสุขภาพแห่งชาติ

### เอกชน

- นักวิชาการส่งเสริมการขาย (นายสัตวแพทย์) บริษัท Wellab International Co, Ltd., กรุงเทพฯ ปี 2533-2534

### ภาครัฐ

- นายสัตวแพทย์ สำนักงานปศุสัตว์จังหวัดเชียงใหม่ ปี 2533-2545
- หัวหน้ากลุ่มพัฒนาสุขภาพสัตว์ (นายสัตวแพทย์ชำนาญการพิเศษ) สำนักงานปศุสัตว์จังหวัดเชียงใหม่ ปี 2545-2560
- ปศุสัตว์จังหวัดมิ่งกาฬ ปี 2560-ปัจจุบัน

### ความเชี่ยวชาญและประสบการณ์

- การวางแผนการ เฝ้าระวัง ป้องกันและควบคุมโรคในสัตว์ปีก (ไข้หวัดนก) และโรคในปศุสัตว์
- การสร้างต้นแบบของศูนย์ปฏิบัติการป้องกันและแก้ไขปัญหาโรคติดต่อจากสัตว์สู่คนในระดับตำบล (Zoonosis Center)
- การสร้างต้นแบบการทำงานแบบบูรณาการเพื่อเฝ้าระวัง ป้องกันและควบคุมโรคภายใต้สุขภาพหนึ่งเดียว (One Health Center) ในทุกระดับ



นายสวัสดิ์ ชิตกุล

**ประวัติการศึกษา**

ปริญญาตรี มหาวิทยาลัยราชภัฏพระนคร สาขา สหวิทยาการเพื่อการท่องเที่ยว

**ประวัติการทำงาน**

- 2544 – 2546 ตำแหน่ง กรรมการบริหารองค์การบริหารส่วนตำบลร้องวัวแดง
- 2546 – 2547 ตำแหน่ง นายกององค์การบริหารส่วนตำบลร้องวัวแดง
- 5 มีนาคม 2547 – 4 มีนาคม 2551 ตำแหน่ง สมาชิกสภาองค์การบริหารส่วนตำบลร้องวัวแดง
- 10 เมษายน 2551 – 9 เมษายน 2556 ตำแหน่ง นายกององค์การบริหารส่วนตำบลร้องวัวแดง
- 10 พฤษภาคม 2556 – ปัจจุบัน ตำแหน่ง นายกององค์การบริหารส่วนตำบลร้องวัวแดง



นายวีรพงศ์ โปธายะ

**ประวัติการศึกษา**

ระดับมัธยมศึกษา สำเร็จการศึกษาจากโรงเรียนสันป่าตองวิทยาคม จังหวัดเชียงใหม่  
 ระดับอนุปริญญา ประกาศนียบัตรสาธารณสุขจากวิทยาลัยการสาธารณสุขสิรินธร จังหวัดพิษณุโลก  
 ระดับปริญญาตรี สาธารณสุขศาสตร์ มหาวิทยาลัยราชภัฏเชียงใหม่

**ประวัติการทำงาน**

- พ.ศ. 2539 เข้ารับราชการในตำแหน่งเจ้าพนักงานสาธารณสุขชุมชน  
 สถานีอนามัยบ้านยางเปียง ตำบลยางเปียง อำเภออมก๋อย จังหวัดเชียงใหม่
- พ.ศ. 2542 ดำรงตำแหน่ง หัวหน้าสถานีอนามัยบ้านยางเปียง ตำบลยางเปียง อำเภออมก๋อย จังหวัดเชียงใหม่
- พ.ศ. 2555 (ปัจจุบัน) ดำรงตำแหน่ง ผู้อำนวยการโรงพยาบาลส่งเสริมสุขภาพตำบลบ้านร้องวัวแดง อำเภอสัน  
 ก้าแพง จังหวัดเชียงใหม่



นายจำลอง กัณฑ์แก้ว

**ประวัติการศึกษา**

ระดับมัธยมต้น การศึกษานอกระบบและการศึกษาตามอัธยาศัย(กศน.)

**ประวัติการทำงาน**

- 2540-2544 นายกององค์การบริหารส่วนตำบลร้องวัวแดง สมัยที่ 1
- 2551-2555 นายกององค์การบริหารส่วนตำบลร้องวัวแดง สมัยที่ 2
- 2548 ถึงปัจจุบัน อสม. ตำบลบ้านร้องวัวแดง, ผู้ดำเนินรายการวิทยุชุมชน  
 และกรรมการกลุ่มต่าง ๆ ในหมู่บ้าน



### นางวิชราพร ไสกา

ดำรงตำแหน่ง ผู้อำนวยการกองสาธารณสุข  
ทต.ท่าพระ อ.ท่าพระ จ.ขอนแก่น



### นายจิรศักดิ์ กมลจิตร

ดำรงตำแหน่ง รองปลัดฯ อบต.แม่สลองใน  
อ.แม่ฟ้าหลวง จ.เชียงราย



# รายชื่อผู้เข้าร่วม



## ภาคเหนือ

จังหวัด	ชื่อหน่วยงาน	รายชื่อผู้เข้าร่วม	ตำแหน่ง
เชียงใหม่	สำนักงานป้องกันและควบคุมโรคที่ 1 อบต.สันกลาง อ.สันป่าตอง	นางนภัสสรณ์ บงจกร นางสาวเปรมใจ บัวไสย	นักวิชาการสาธารณสุขชำนาญการ รองปลัด

### อปท.ที่ใช้ระบบผ่อดีอยู่แล้วเป็นแหล่งเรียนรู้ได้

ทต.สุเทพ อ.เมือง	นางพรทิพย์ พรหมจักร นางเอมอร มิตรสันเกียะ	นักวิเคราะห์นโยบายฯชำนาญการ ผู้ช่วยนักจัดการงานทั่วไป
ทต.แม่เหียะ อ.เมือง	นางหทัยรัตน์ ตียะเกษม นายคงฤทธิ์ โสตาคำแสน	พยาบาลวิชาชีพ อาสาสมัครผ่อดีดี
ทต.น้ำแพร่พัฒนา อ.หางดง ทต.ปิงโค้ง อ.เชียงดาว	นายธนู ศิริบุญมา นายสุทัศน์ บานเย็น นางจารุวรรณ ชัยชม นายรัฐพงษ์ แสงเบิ่ง	นักวิชาการเกษตรชำนาญการ นายก หัวหน้าสำนักปลัด เจ้าพนักงานสาธารณสุข ปลัด
ทต.เมืองนะ อ.เชียงดาว เชียงใหม่ ทต.แม่นะ อ.เชียงดาว	นายพลธิป ฐัธรรม นายเฉลิมพล ลัยยะ นายบุญเตือน โพธิ์ไพจิตร นายกนกศักดิ์ ดวงแก้วเรือน นายทนงศักดิ์ ปวงสายใจ นางสาวสรญา ดวงแก้วเรือน	อาสาสมัครผ่อดีดี ปลัด นายก รองนายก พนักงานทั่วไป
อบต.ออนเหนือ อ.แม่ออน	นายนิวัต สุภามูล จ.ส.ต.จักรชัย ณ เชียงใหม่	นายก ปลัด
อบต.ทาเหนือ อ.แม่ออน	นายวิสันต์ ปัญญาภาศ นายเกียรติศักดิ์ บันแจ่ม สิบเอกพรเทพ แผ่นใหญ่ นายสวัสดิ์ ชติกุล นายวีรพงศ์ ไปธายะ นายจำลอง กันธาแก้ว นางสมควร ปาปวน นางศรีพรรณ กัณหะเบิ่ง นางสิริรัตน์ วราภรณ์ นางสาวลำเนา ผัดภาศ	นักวิชาการเกษตร เจ้าพนักงานป้องกันฯ เจ้าพนักงานป้องกันฯ นายก ผู้อำนวยการ อสม. อาสาสมัครผ่อดีดี อาสาสมัครผ่อดีดี อาสาสมัครผ่อดีดี อาสาสมัครผ่อดีดี
ทต.สันป่า อ.แม่ริม	นายเอกรินทร์ ทิขาว พันจ่าเอกถวัลย์ พวงบุบผา นายอรุณ อุลัย นาศิริลักษณ์ ทรายเหนือ นางสาวอารีรัตน์ มาตัน นายศิริพงษ์ ทิมยิ้ม	รองปลัดเทศบาล ผู้อำนวยการกองสาธารณสุข นักวิชาการสาธารณสุข หัวหน้าสำนักปลัด นักวิชาการสาธารณสุขชำนาญการ เจ้าหน้าที่งานพิมพ์

จังหวัด	ชื่อหน่วยงาน	รายชื่อผู้เข้าร่วม	ตำแหน่ง
เชียงใหม่	ทต.สันป่าเปา อ.สันทราย	นางสาวกาญจนา ศรีประเสริฐ	หัวหน้าฝ่ายอำนวยการ
	ทต.สันป่าเลา อ.ดอยสะเก็ด	นายสุนทร แก้วกุลธง นางสาววายุ คิตชัย นางแอ กันธรรม	ผู้ช่วยนักวิชาการสุขาภิบาล อาสาสมัครพ่อต๊อดี อาสาสมัครพ่อต๊อดี
	ทต.แม่โป่ง อ.ดอยสะเก็ด	นางสาวสายหยุด คำก้อน	อาสาสมัครพ่อต๊อดี
	ทต.บ้านกลาง อ.สันป่าตอง	นางสายทิพย์ สายลือภา	อาสาสมัครพ่อต๊อดี
	ทต.ยูหว่า อ.สันป่าตอง	มนต์ชัย พงษ์เกียรติ์ก้อง นางสาวอ้อยทิพย์ พูลเพิ่ม นางสาวธิดารัตน์ รัตนะ	ปลัด เจ้าพนักงานสาธารณสุขชำนาญงาน พนักงานจ้าง
	ทต.ทุ่งด้อม อ.สันป่าตอง	นางสาวเบญจภรณ์ บุญธรรม	นักวิชาการสาธารณสุขปฏิบัติการ
	ทต.สันป่าตอง อ.สันป่าตอง	นายสักการ นิยกุล นางชมพูนุช ดิษฐปัญญา นางเอื้องคำ จอมเตปิน	ปลัดเทศบาล อาสาสมัครพ่อต๊อดี อาสาสมัครพ่อต๊อดี
	ทต.ท่าวังตาล อ.สารภี	นายสมพงษ์ ละใจมา	รองนายก
	ทต.สารภี อ.สารภี	นางสาวสุภา ทิมา	เจ้าหน้าที่สาธารณสุข
	อบต.ดอนเปา อ.แม่วาง	นายदनัย แสงอรุณ นายณัฐนภรัช ปัญญาฟอง	ปลัด นักวิชาการเกษตรชำนาญการ
เชียงราย	สำนักงานป้องกันฯ จังหวัดเชียงราย องค์การบริหารส่วนจังหวัดเชียงราย สำนักงานปศุสัตว์จังหวัดเชียงราย เทศบาลนครเชียงราย	นายครรชิต ชมภูแดง นางนันทภรณ์ เจียงเพ็ชร น.สพ.ภาณุพัฒน์ ราชคมน์ ดร.ปรีชา อนุรักษ์ นายมนู สิมะพรม	หัวหน้ากลุ่มงานยุทธศาสตร์ฯ หัวหน้าฝ่ายพัฒนาสังคมและสิ่งแวดล้อม นายสัตวแพทย์ปฏิบัติการ รองนายก เจ้าพนักงานสาธารณสุข
	ทต.ไม้ยา อ.พญาเม็งราย	นายจีระศักดิ์ เสนาป่า นางอโนชา สมเพชร นางสาวฐานันชชา เป็กชนะ	รองปลัด หัวหน้าฝ่ายอำนวยการ ผู้ช่วยนักวิชาการสาธารณสุข
	ทต.ป่าแงะ อ.ป่าแดด	นางสกุณา พรหมมา	ปลัด
	<b>อปท.ที่ใช้ระบบพ่อต๊อดีอยู่แล้วเป็นแหล่งเรียนรู้ได้</b>		
	ทต.ห้วยสัก อ.เมือง	นางจารุณี ยาวีเล็ง นางสาวชญาดา ปัญญา กัณฑ์	หน.ฝ่ายบริหารงานสาธารณสุข นักวิชาการสาธารณสุขชำนาญการ
	ทต.ท่าสาย อ.เมือง	นางสาวอุษณีย์ คำทีระ นางบงกช แก้วมา นางจันทร์ วยาคำ	นักวิชาการสาธารณสุข อาสาสมัครพ่อต๊อดี อาสาสมัครพ่อต๊อดี
	อบต.บ้านโป่ง อ.เวียงป่าเป้า	นายประพันธ์ ยาวุฒิ	นายก
	ทต.สันมะค่า อ.ป่าแดด	นายบุญเพ็ง กำแหง	นายก
	ทต.จี้ว อ.เทิง	นายวาท พระแป พ.อ.อ.อุทัย สมนวล นางสาวหทัยชนก พวงมาลา นางสาวชิตชไมร์ ไชยวงศ์คำ	นายก ปลัด นักวิชาการสาธารณสุข อาสาสมัครพ่อต๊อดี

จังหวัด	ชื่อหน่วยงาน	รายชื่อผู้เข้าร่วม	ตำแหน่ง
เชียงราย	อบต.แม่สลองใน อ.แม่ฟ้าหลวง อบต.ธารทอง อ.พาน	นางจूरีรัตน์ ทิพย์พรม	อาสาสมัครพ่อต๊อดี
		นายจิระศักดิ์ กมลจิตร	รองปลัด
	อบต.ทุ่งก่อ อ.เวียงเชียงรุ้ง	นางจีรพรรณ ภูักลั่น	รองปลัด
		นายกัมพล ยาวุฒิ	เจ้าพนักงานป้องกันฯช่างานาน
	อบต.แม่พริก อ.แม่สรวย	สิบเอกศักดิ์สิทธิ์ บัวโฮม	นักป้องกันฯปฏิบัติการ
		นายมัตทาย กันทะแบน	อาสาสมัครพ่อต๊อดี
		นายปฏิภาณ สุขเกษม	อาสาสมัครพ่อต๊อดี
ทต.เวียงเชียงแสน อ.เชียงแสน ทต.แม่ไร่ อ.แม่จัน	นางทิพวรรณ ทิมัน	อาสาสมัครพ่อต๊อดี	
	นางนิภา ปานะ	อาสาสมัครพ่อต๊อดี	
	นางสาวเพ็ญสุดใส นิสสัยสุข	เลขานุการนายก	
		จำสิบตำรวจหญิงกฐิน มงคล เวชวิไล	ปลัด
ลำปาง	อปท.ที่ใช้ระบบพ่อต๊อดีอยู่แล้วเป็นแหล่งเรียนรู้ได้ อบต.เสริมขวา อ.เสริมงาม	นางสาวทัศนาวลัย วันसार	เจ้าพนักงานสาธารณสุข
		จำสิบเอกอดุลย์ อุดสร้อย	เจ้าพนักงานป้องกันฯ
ลำพูน	อปท.ที่ใช้ระบบพ่อต๊อดีอยู่แล้วเป็นแหล่งเรียนรู้ได้ ทต.เหมืองจี้ อ.เมือง	นายแสงสว่าง ใจกลางดุก	รองนายก
แม่ฮ่องสอน	อปท.ที่ใช้ระบบพ่อต๊อดีอยู่แล้วเป็นแหล่งเรียนรู้ได้ อบต.ท่าผาป้อม อ.แม่ลาน้อย	นายชัชชัย ใจแสน	ปลัด
น่าน	อบต.ปอน อ.ทุ่งช้าง จ.น่าน	นางสาวสุภาณี ศรีใหญ่	ปลัด
		นางสาวพิภกานต์ ประการ	หัวหน้าสำนักปลัด
	อปท.ที่ใช้ระบบพ่อต๊อดีอยู่แล้วเป็นแหล่งเรียนรู้ได้ อบต.บ้านห้วย อ.บ้านหลวง จ.น่าน	นายอิสราภาพ คำฟู	นายก
		นายเอกชัย คนอยู่	เลขานุการ
		นายนิธาน ปรานอมิตร	รองปลัด
อบต.และ อ.ทุ่งช้าง จ.น่าน	นายประเสริฐ ใจท่อม	อาสาสมัครพ่อต๊อดี	
ทต.ศิลาแลง อ.บัว จ.น่าน	นายผ่อง ทีฆาวงศ์		
พะเยา	ทต.ห้วยข้าวก่า อ.จุน จ.พะเยา	นายไพโรจน์ ราชูรักษ์	นายก
	อปท.ที่ใช้ระบบพ่อต๊อดีอยู่แล้วเป็นแหล่งเรียนรู้ได้ อบต.ห้วยยางขาม อ.จุน จ.พะเยา	ว่าที่ ร.ต. เสถียร เวียงลอ	นายก
นางชิตสุภากร ผาสิงห์		ผู้ช่วยนักพัฒนาชุมชน	
แพร่	อบต.แม่เก็ง อ.วังชิ้น จ.แพร่	นางสาวอรธยา นรินทร์	หัวหน้าสำนักปลัด
	อปท.ที่ใช้ระบบพ่อต๊อดีอยู่แล้วเป็นแหล่งเรียนรู้ได้ อบต.น้ำเลา อ.ร้องกวาง จ.แพร่	นายวัชรพงศ์ วิยะ	รองนายก
นายกั้งสตาล พรหมเสน		ส.อบต.	

จังหวัด	ชื่อหน่วยงาน	รายชื่อผู้เข้าร่วม	ตำแหน่ง
อุตรดิตถ์	อปท.ที่ใช้ระบบม่อดีคืออยู่แล้วเป็นแหล่งเรียนรู้ได้ อบต.น้ำพี้ อ.ทองแสนขัน จ.อุตรดิตถ์	นางสาวภาณีชา นาคเลี้ยง	รองนายก
		นางสาวอุทัย ชาติทับทอง นางภาณีชา นาคเลี้ยง	อสม. รองนายก
	อบต.บ้านดำนานาขาม อ.เมือง จ.อุตรดิตถ์	นางสาวปรีชญา ผั้นถา นางพิไลเรขา พูแสง นางมณฑิรา จันทร์กรี่ นางสาวกมล เตชา	หัวหน้าสำนักปลัด นักทรัพยากรบุคคล อาสาสมัครม่อดีดี อาสาสมัครม่อดีดี

## ภาคตะวันออกเฉียงเหนือ

จังหวัด	ชื่อหน่วยงาน	รายชื่อผู้เข้าร่วม	ตำแหน่ง
ขอนแก่น	ทน.ขอนแก่น อ.เมือง	นายจุลนพ ทองโสภิต	รองนายก
		นายรังสรร วรวงษ์	สัตวแพทย์ชำนาญการ
	อปท.ที่ใช้ระบบม่อดีคืออยู่แล้วเป็นแหล่งเรียนรู้ได้		
	ทต.ท่าพระ อ.เมือง	นางวัชรพร ไสกลาง นางวิไลภรณ์ ศิริกา นางสาวบัวลอย สุดใจ นางสุภารักษ์ สากลาง	ผอ.กองสาธารณสุข เจ้าหน้าที่สาธารณสุขสาธารณสุข อาสาสมัครม่อดีดี อาสาสมัครม่อดีดี
	ทต.พระลับ อ.เมือง	นางสาวอุไร พัฒนาสิทธิกุล นางสาวปราณี ทองสำแดง นางสาวอุไรพร จันทะมาต นางทองสุข คำพิลัง นางยุภา ลามูลเทียน	นักวิชาการสุขาภิบาล นักวิชาการสุขาภิบาล นักวิชาการสาธารณสุข อาสาสมัครม่อดีดี อาสาสมัครม่อดีดี
	ทต.วังชัย อ.น้ำพอง	นางอภิญา ระดาบุตร	พยาบาลวิชาชีพ
	ทต.มัญจาคีรี อ.มัญจาคีรี	นายนิรุส มะหิพันธ์ จำเอกวัฒน์ ทิชัย	ผอ.กองสาธารณสุข เจ้าพนักงานธุรการ
	อบต.คำแคน อ.มัญจาคีรี	นางบัวทมาวดี พิมพ์ศรี	นักวิชาการสาธารณสุข
	อบต.โนนธาตุ อ.หนองสองห้อง	นางเพ็ญณา ยันชมภู นางพรวิรัตน์ กล่อมฤทธิ์ จำเอกสฤษดิ์ แก้วนอก	รองปลัด นักวิเคราะห์นโยบายและแผน อาสาสมัครม่อดีดี
	ทต.ภูเวียง อ.ภูเวียง	นางพรณิภา สืบวงษา นางสาววิศรา สำราญ	หน.ฝ่ายบริหารงานสาธารณสุข ผู้ช่วยสัตวแพทย์
	อบต.กุดขอนแก่น อ.ภูเวียง	นายเลิศชัย สร้อยทอง	รองปลัด
	ทต.ขนวน อ.หนองนาคำ	นายนนท์วิชญ์ ณรงค์ไช	ผู้ช่วยนักวิชาการสุขาภิบาล
	ทต.ภูผาแดง อ.โคกโพธิ์ไชย	นายไพศาล สุทธิวงษ์ สิบโทเกรียงไกร เพียรสร้างสรรค์	รองปลัด นักจัดการงานทั่วไปปฏิบัติการ
	อบต.โนนพะยอม อ.ชนบท	นางสาวพจมาน ทองวิเศษ	นักพัฒนาชุมชน

จังหวัด	ชื่อหน่วยงาน	รายชื่อผู้เข้าร่วม	ตำแหน่ง
ขอนแก่น	<p>อบต.โคกสง่า อ.พล</p> <p>อบต.วังชัย อ.น้ำพอง</p> <p>อบต.เขาน้อย อ.เวียงเก่า</p> <p>อบต.ศรีบุญเรือง อ.ชนบท</p> <p>อบต.โนนทอง อ.แวงใหญ่</p> <p>ทต.โนนศิลา อ.โนนศิลา</p> <p>ทต.หนองบัว อ.บ้านฝาง</p>	นายภพพร สุขชัย	เจ้าหน้าที่พัฒนาชุมชน
		นางทองพัฒน์ พลโยธา	รองนายก
		นางภัททิยา ปะตะสังข์	เจ้าพนักงานธุรการปฏิบัติงาน
		นายเดชา สุวพล	นายก
		นางกฤษฎาพร มาตุ่น	นักพัฒนาชุมชนชำนาญการ
		นางบุปผารัตน์ จันทะวงษ์	นักจัดการงานทั่วไปชำนาญการ
		นายกรโชคติ กล่อมจิต	ปลัด
		นายประวิทย์ เอกะ	นักพัฒนาชุมชน
		ส.ต.อ.จรูณสิน โสมาเกตู	ปลัด
		นางวรารภรณ์ พลมะณี	เจ้าหน้าที่สาธารณสุขชำนาญการ
นครพนม	<p>อบต.ที่ใช้ระบบพ่อต๊อดอยู่แล้วเป็นแหล่งเรียนรู้ได้</p> <p>อบต.พืมาน อ.นาแก</p>	นางสาวพิจิตร์ ไพสารธรรม	หัวหน้าสำนักงานปลัด
		นางสาวสุภักดิ์ ยศวิไล	นักวิชาการสาธารณสุข
		นายธรมกร เพียรภายลุน	นักวิชาการการศึกษา
นครราชสีมา	<p>ทต.บัวใหญ่ อ.บัวใหญ่</p> <p>อบต.ที่ใช้ระบบพ่อต๊อดอยู่แล้วเป็นแหล่งเรียนรู้ได้</p> <p>อบต.ไทยสามัคคี อ.วังน้ำเขียว</p>	นายธนินทร์ ภูวางคำ	นิติกร
		นายยุทธพงศ์ ประเสริฐสังข์	อาสาสมัครพ่อต๊อด
		นางสาวชมพูนุช ปันปัญญา	เจ้าพนักงานสาธารณสุขปฏิบัติงาน
บึงกาฬ	<p>สำนักงานปลัดสัตว์จังหวัดบึงกาฬ</p> <p>ทต.พรเจริญ อ.พรเจริญ</p> <p>อบต.ท่าสะอาด อ.เซกา</p>	นางสาวอุษา เผื่อนกลาง	ผอ.กองส่งเสริมการเกษตร
		นางสาวตรีญาพร โตโพธิ์กลาง	ผช.นวก.สาธารณสุข
		นางสาวปรีชาติ พงจะโปะ	อาสาสมัครพ่อต๊อด
ร้อยเอ็ด	<p>ทต.ท่าสะอาด อ.เซกา</p> <p>ทต.ท่าศาลา อ.เสลภูมิ</p> <p>ทต.ท่าศาลา อ.เสลภูมิ</p>	น.สพ.ดร.สมพร พรวิเศษศิริกุล	ปลัดสัตว์จังหวัด
		นายจิฎฐาภรณ์ อินทนนท์	สัตวแพทย์ปฏิบัติงาน
		นายเข้มทิศ อินจอย	เจ้าพนักงานป้องกันและบรรเทา
ยโสธร	<p>ทต.ท่าศาลา อ.เสลภูมิ</p> <p>ทต.ท่าศาลา อ.เสลภูมิ</p> <p>ทต.ท่าศาลา อ.เสลภูมิ</p>	นายศักรินทร์ คำงาม	นายสัตวแพทย์ปฏิบัติการ
		นางสาวอัจฉริยา มะลิคำ	สัตวแพทย์ชำนาญงาน
		นางสาววิมลทิพย์ บุตรจันทร์	ผู้ช่วยนักทรัพยากร
สกลนคร	<p>ทต.ท่าศาลา อ.เสลภูมิ</p> <p>ทต.ท่าศาลา อ.เสลภูมิ</p> <p>ทต.ท่าศาลา อ.เสลภูมิ</p>	นายณรงค์ สวัสดิ์	อาสาสมัครพ่อต๊อด
		นายพิชณะ คำโสภา	ปลัด
		นางสาววรารภรณ์ บุญสาร	นายสัตวแพทย์ชำนาญการ
อุบลราชธานี	ทต.อุบลราชธานี อ.เมือง		



## ภาคกลาง

จังหวัด	ชื่อหน่วยงาน	รายชื่อผู้เข้าร่วม	ตำแหน่ง
กำแพงเพชร	อปท.ที่ใช้ระบบผ่อติดีอยู่แล้วเป็นแหล่งเรียนรู้ได้ อบต.บ่อถ้ำ อ.ชาณุวรลักษบุรี	นายประวิทย์ เวียงจันทร์	ผู้ช่วยนักวิชาการสาธารณสุข นักวิเคราะห์นโยบายฯ
		นายธันยวัฒน์ คำป่า	
ชัยนาท	สำนักงานสาธารณสุขจังหวัดชัยนาท ทต.บ้านกล้วย อ.เมือง	นางสาวจิรารัตน์ ม่วงพุ่ม	นักวิชาการสาธารณสุข พยาบาลวิชาชีพปฏิบัติการ นักพัฒนาชุมชนชำนาญการ
		นางสาวธฤชวรรณ สอนบ่อแร่ นางสาววิญญูธร จินฉา	
นครสวรรค์	อปท.ที่ใช้ระบบผ่อติดีอยู่แล้วเป็นแหล่งเรียนรู้ได้ ทต.นางลือ อ.เมือง	นางสาวพรทิพย์ แก้วเกิด	หัวหน้าสำนักปลัด
		สำนักงานป้องกันและควบคุมโรคที่ 3	
ปทุมธานี	อปท.ที่ใช้ระบบผ่อติดีอยู่แล้วเป็นแหล่งเรียนรู้ได้ อบต.พูนกยูง อ.ตากฟ้า	นายโชคอนันต์ นิลสนธิ	หัวหน้าสำนักปลัด
		ทต.บ้านใหม่ อ.เมือง จ.ปทุมธานี	
พิจิตร	อปท.ที่ใช้ระบบผ่อติดีอยู่แล้วเป็นแหล่งเรียนรู้ได้ อบต.ห้วยเกตุ อ.ตะพานหิน	นางสาวนภัสวรรณ บุญสุข	ปลัด นักวิเคราะห์นโยบายฯ ผู้ช่วยนักวิเคราะห์นโยบายและแผน
		ส.อ. อลงกรณ์ อินนะปุสะ นางพุลทรัพย์ อินนะปุสะ	
พิษณุโลก	ทต.ป่าแดง อ.ชาติตระการ	นางสาวนิภาพร แสนแทน นางสาวศุณิศา จันทะคุณ	นักวิชาการสุขาภิบาลชำนาญการ พนักงานจ้าง
สมุทรปราการ	ทต.ปากน้ำสมุทรปราการ อ.เมือง	นายอาคม มลหารัตน์	นักวิชาการสาธารณสุขชำนาญการ
สมุทรสาคร	ทต.สมุทรสาคร อ.เมือง	นางสาวอภิญา หังเสวก	หัวหน้างานสัตวแพทย์
	ทต.กระทุ่มแบน อ.กระทุ่มแบน	นางกัญญนันท์ ทิพนนิริรัตน์ นายมนต์ย์ อุไรรัตน์	หัวหน้าฝ่ายบริการสาธารณสุข เจ้าพนักงานสาธารณสุขชำนาญการ
	ทต.สวนหลวง อ.กระทุ่มแบน	นางศุภรักษ์ อินทราย	นักวิชาการสาธารณสุขชำนาญการ
สระบุรี	ทต.ทับทิม อ.แก่งคอย	นางสาวสมปรรธนา ตั้ง ชัยฤกษ์	สัตวแพทย์ชำนาญงาน
		นางหทัยพัชร์ แก้วประสิทธิ์	พยาบาลชำนาญการพิเศษ
		นางสาวสิริกรานต์ ดำมณี นายวริ ศรีหาญ	หัวหน้าฝ่ายบริหารงานสาธารณสุข สัตวแพทย์อาวุโส
สุโขทัย	อปท.ที่ใช้ระบบผ่อติดีอยู่แล้วเป็นแหล่งเรียนรู้ได้ อบต.บ้านน้ำพุ อ.ศรีมาศ	นายศิรบดินทร์ เกตุวงศ์ นายอำนาจ ศิลธรรม	ผู้ช่วยเจ้าพนักงานพัฒนาชุมชน ส.อบต.

จังหวัด อุทัยธานี	ชื่อหน่วยงาน อบต.ทุ่งโพ อ.หนองฉาง	รายชื่อผู้เข้าร่วม นางสาวศศิกัญญา ล้อจงเฮง นายนพดล อินตะกัน	ตำแหน่ง หัวหน้าสำนักปลัด ผู้ช่วยนักวิเคราะห์นโยบายและแผน
----------------------	--------------------------------------	---	--

**อปท.ที่ใช้ระบบผ่องคีตอยู่แล้วเป็นแหล่งเรียนรู้ได้**

อบต.หนองยาง อ.หนองฉาง	นายวรชาติ ลีลา	นายก
-----------------------	----------------	------

**ภาคตะวันออก**

จังหวัด	ชื่อหน่วยงาน	รายชื่อผู้เข้าร่วม	ตำแหน่ง
จันทบุรี	ทต.พลั่ว อ.แหลมสิงห์	นายรินทร์ นามประดิษฐ์ นายสุรพล พิชญ์ก้าน	รองนายก ปลัด
	อบต.นายายอาม อ.นายายอาม	นายศุภกิจ จินดาพรรณ	นายก
ฉะเชิงเทรา	ทต.พนมสารคาม อ.พนมสารคาม	นางสาวสุปราณี กราบกรานธรรม	นักวิชาการสาธารณสุขปฏิบัติการ
	อบต.คลองหลวงแก่ง อ.เมือง	นางสาวเบญญาภา มีศรี นางสาวมณีรัตน์ เรืองศิริ	ผู้อำนวยการกองสาธารณสุข รองปลัด

ชลบุรี	ทต.พนสนิมคม อ.พนสนิมคม อบต.พานทองหนองกะขะ อ.พานทอง	นางรัชดาพร จิราโชติกุล ว่าที่ร้อยตรีพิทักษ์ ชนะวงศากุล	พยาบาลวิชาชีพชำนาญการ ผู้ช่วยนักวิชาการสาธารณสุข
--------	---	---	---

ตราด	<b>อปท.ที่ใช้ระบบผ่องคีตอยู่แล้วเป็นแหล่งเรียนรู้ได้</b> อบต.เกาะช้างใต้ อ.เกาะช้าง	นายมนต์ชัย ชุมนสนธิ นายนรากร บุญฤทธิ	เลขานุการนายก ผู้ช่วยเจ้าพนักงานธุรการ
------	--	---	---

ปราจีนบุรี	ทต.ปากน้ำสมุทรปราการ อ.เมือง	นายอาคม มลหารัตน์	นักวิชาการสาธารณสุขชำนาญการ
------------	------------------------------	-------------------	-----------------------------

**อปท.ที่ใช้ระบบผ่องคีตอยู่แล้วเป็นแหล่งเรียนรู้ได้**

อบต.ดงขี้เหล็ก อ.เมือง	นายบุญศรี จันทร์ชัย นางสาววารีวรรณ จันทร์ไชย นางสาวศศิกานต์ เฉลิมพลกุล	นายก ผู้ช่วยเจ้าพนักงานพัฒนาชุมชน พนักงานทั่วไป
------------------------	--	---

**ภาคตะวันตก**

จังหวัด	ชื่อหน่วยงาน	รายชื่อผู้เข้าร่วม	ตำแหน่ง
เพชรบุรี	ทต.เขาย้อย อ.เขาย้อย	นางพัฒนันรี สมรักษ์	พยาบาลวิชาชีพปฏิบัติการ
ราชบุรี	อบต.เตาปูน อ.โพธาราม	นายวรวิทย์ เจริญวงษ์	ปลัด

**ภาคใต้**

จังหวัด	ชื่อหน่วยงาน	รายชื่อผู้เข้าร่วม	ตำแหน่ง
ตรัง	ทต.ตรัง อ.เมือง จ.ตรัง	นายสมหมาย ยอดเพชร	ผู้อำนวยการกองสาธารณสุข

จังหวัด	ชื่อหน่วยงาน	รายชื่อผู้เข้าร่วม	ตำแหน่ง
ชุมพร	<b>อปท.ที่ใช้ระบบม่อติดีอยู่แล้วเป็นแหล่งเรียนรู้ได้</b> อบต.รับร้อ อ.ท่าแซะ	นายบรรเลง ศรีสวัสดิ์	รองนายก
นครศรีธรรมราช	สำนักงานป้องกันและควบคุมโรคที่ 11 ทต.ทุ่งสง อ.ทุ่งสง	นายบุลากร ยอดเงิน นางเดือนจิต จงคง นางนงนิกัส นำผล นางสาวอัทธิกา ธนาวุฒิ นางชานภา ประพุดดี	นักวิชาการสาธารณสุข รองปลัด ผู้อำนวยการกองสาธารณสุข เภสัชกรปฏิบัติการ พนักงานจ้างสัตวแพทย์
นราธิวาส	สำนักงานสาธารณสุขอำเภอศรีสาคร	นางสาวชารีนา แวงจะ	นักวิชาการสาธารณสุขชำนาญการ
ปัตตานี	อบต.ท่าน้ำ อ.ปะนาเระ	นายอาฮามัส ซาแม็ง นายมะกาฮีปี กากะ	นายก ปลัด
พัทลุง	อบต.บ้านน้ำบ่อ อ.ปะนาเระ ทต.ควนขนุน อ.ควนขนุน จ.พัทลุง	นายตอเฮ เจะเลาะ นายโชคดี จิตต์รัตนพงษ์	นายก นายก
ภูเก็ต	ทต.ป่าตอง อ.กะทู้	น.สพ.พุทธิพงษ์ ชาว นวล	หัวหน้างานสัตวแพทย์
สงขลา	ทต.คอหงส์ อ.หาดใหญ่ ทต.สะเดา อ.สะเดา ทต.สะเดา อ.สะเดา ทต.บ่อตรู อ.ระโนด	นางมณฑา ไชยงาม นายนฤทธิรงค์ นพรัตน์ นางกรกมล นพรัตน์ นายชาลี นพภาพันธุ์	ผู้อำนวยการกองสาธารณสุข สัตวแพทย์อาวุโส  ปลัด
	<b>อปท.ที่ใช้ระบบม่อติดีอยู่แล้วเป็นแหล่งเรียนรู้ได้</b> อบต.ท่าข้าม อ.หาดใหญ่	นายโชติ ชำนิไพบูลย์	ผอ.กองสาธารณสุข
สตูล	ทต.คลองขุด อ.เมือง จ.สตูล ทต.ทุ่งหว้า อ.ทุ่งหว้า อ.สตูล	นายวินิช ถวิลวรรณ นายมนะ โรคนุญ	นักวิชาการสาธารณสุขชำนาญการ ผู้อำนวยการกองสาธารณสุข

## รายชื่อ อปท.ที่ใช้ระบบม่อติดีเป็นแหล่งเรียนรู้ให้ผู้สนใจทั่วไปได้

### ภาคเหนือ

#### เชียงใหม่

เมืองเชียงใหม่ ช้างเผือก ทต.ช้างเผือก  
เมืองเชียงใหม่ ป่าแดด ทต.ป่าแดด  
จอมทอง บ้านหลวง ทต.บ้านหลวง  
จอมทอง ข่วงเปา อบต.ข่วงเปา  
จอมทอง สบเตี้ยะ ทต.สบเตี้ยะ  
จอมทอง บ้านแปะ ทต.บ้านแปะ  
แม่แจ่ม ช้างเคิ่ง ทต.แม่แจ่ม

แม่แจ่ม ช้างเคิ่ง อบต.ช้างเคิ่ง  
แม่แจ่ม ท่าผา ทต.ท่าผา  
แม่แจ่ม กองแขก อบต.กองแขก  
เชียงใหม่ เชียงดาว ทต.เชียงใหม่  
เชียงใหม่ เชียงดาว อบต.เชียงใหม่  
เชียงใหม่ เมืองนะ ทต.เมืองนะ  
เชียงใหม่ เมืองงาย ทต.พระธาตุปู่ก่า  
ดอยสะเก็ด เชียงดอย ทต.เชียงดอย  
แม่แตง สันมหาพน ทต.สันมหาพน

แม่แดง ชีเหล็ก ทต.ชีเหล็ก  
แม่แดง แม่หอพระ ทต.แม่หอพระ  
แม่แดง สบเปิง อบต.สบเปิง  
แม่แดง บ้านเป้า อบต.บ้านเป้า  
แม่แดง สันป่ายาง อบต.สันป่ายาง  
แม่แดง กัดช้าง อบต.กัดช้าง  
แม่แดง อินทขิล ทม.เมืองแกนพัฒนา  
แม่ริม ริมเหนือ ทต.ริมเหนือ  
แม่ริม ชีเหล็ก ทต.ชีเหล็ก  
แม่ริม สะลวง อบต.สะลวง  
แม่ริม ไปงแยง อบต.ไปงแยง  
แม่ริม เหมืองแก้ว ทต.เหมืองแก้ว  
สะเมิง แม่สาบ อบต.แม่สาบ  
สะเมิง บ่อแก้ว อบต.บ่อแก้ว  
ฝาง ม่อนปิ่น อบต.ม่อนปิ่น  
ฝาง แม่งอน อบต.แม่งอน  
ฝาง แม่สูน อบต.แม่สูน  
ฝาง สันทราย ทต.สันทราย  
ฝาง แม่ข่า ทต.แม่ข่า  
แม่เอย แม่เอย ทต.แม่เอย  
แม่เอย แม่เอย อบต.ดอยกลาง  
แม่เอย สันตันหม้อ อบต.สันตันหม้อ  
แม่เอย แม่นาวาง อบต.แม่นาวาง  
แม่เอย ท่าดอน อบต.ท่าดอน  
พร้าว ป่าดุ่ม ทต.ป่าดุ่ม  
พร้าว ป่าไหนด ทต.ป่าไหนด  
พร้าว สันทราย อบต.สันทราย  
พร้าว เชื้อนผาก อบต.เชื้อนผาก  
พร้าว แม่แวน อบต.แม่แวน  
พร้าว แม่บั้ง ทต.แม่บั้ง  
พร้าว โหล่งขอด อบต.โหล่งขอด  
สันป่าตอง แม่ก้า อบต.แม่ก้า  
สันป่าตอง บ้านแม ทต.บ้านแม  
สันกำแพง ออนใต้ ทต.ออนใต้  
สันกำแพง ต้นเปา ทม.ต้นเปา  
สันกำแพง สันกลาง ทต.สันกลาง  
สันทราย สันนาเม็ง ทต.สันนาเม็ง  
สันทราย หนองแห่ียง ทต.หนองแห่ียง  
สันทราย แม่แฝก ทต.แม่แฝก  
หางดง หางดง ทต.หางดง

หางดง หารแก้ว ทต.หารแก้ว  
หางดง ขุนคง อบต.ขุนคง  
หางดง บ้านแหวน ทต.บ้านแหวน  
หางดง สันฝักหวาน ทต.สันฝักหวาน  
หางดง หนองควาย ทต.หนองควาย  
ฮอด หางดง ทต.ท่าข้าม  
ฮอด บ่อหลวง ทต.บ่อหลวง  
ฮอด บ่อสลี อบต.บ่อสลี  
ฮอด นาคอเรือ อบต.นาคอเรือ  
ดอยเต่า ท่าเดื่อ ทต.ท่าเดื่อ-มีดกา  
ดอยเต่า บ้านแอ่น อบต.บ้านแอ่น  
ดอยเต่า บงตัน อบต.บงตัน  
อมก๋อย อมก๋อย อบต.อมก๋อย  
อมก๋อย ยางเปียง อบต.ยางเปียง  
สารภี ยางเนิ้ง ทต.ยางเนิ้ง  
สารภี ชมภู ทต.ชมภู  
สารภี ไชยสถาน ทต.ไชยสถาน  
สารภี หนองแฝก ทต.หนองแฝก  
สารภี ดอนแก้ว ทต.ดอนแก้ว  
เวียงแหง เมืองแหง อบต.เมืองแหง  
เวียงแหง เปียงหลวง อบต.เปียงหลวง  
เวียงแหง แสนไห้ ทต.แสนไห้  
ไชยปราการ ปงตำ ทต.ไชยปราการ  
ไชยปราการ ศรีดงเย็น อบต.ศรีดงเย็น  
ไชยปราการ แม่ทะลบ อบต.แม่ทะลบ  
ไชยปราการ หนองบัว ทต.หนองบัว  
แม่วาว บ้านกาด อบต.บ้านกาด  
แม่วาว ทุ่งบี อบต.ทุ่งบี  
แม่ฮอน แม่ทา อบต.แม่ทา  
ดอยหล่อ สองแคว ทต.สองแคว  
ดอยหล่อ ยางคราม ทต.ยางคราม  
ดอยหล่อ สันตีสู่ท ทต.สันตีสู่ท  
กัลยาณิวัฒนา บ้านจันทร์ อบต.บ้านจันทร์

## เข็ญรย

เมืองเข็ญรย เว็ญ ทน.เข็ญรย  
เมืองเข็ญรย นางแล ทต.นางแล  
เมืองเข็ญรย ดอยฮาง ทต.ดอยฮาง  
เว็ญชัย เว็ญชัย ทต.เว็ญชัย  
เข็ญของ เว็ญ ทต.เว็ญเข็ญของ  
เข็ญของ ห้วยซ้อ ทต.ห้วยซ้อ  
เท็ง เว็ญ อบต.เว็ญ  
เท็ง เข็ญเค็ญน ทต.เข็ญเค็ญน  
พาน ห้างม อบต.ห้างม  
พาน ป่าหุง อบต.ป่าหุง

## พะเยา

ภูซาง อบต.ภูซาง

## แพร่

วังซัน อบต.วังซัน

พาน ม่วงคำ อบต.ม่วงคำ  
พาน สันกลาง อบต.สันกลาง  
พาน ทานตะวัน อบต.ทานตะวัน  
แม่จัน สันทราย ทต.สันทราย  
แม่สาย แม่สาย ทต.แม่สาย  
แม่สรวย วาวี อบต.วาวี  
เว็ญป่าเป้า แม่เจ็ญย ทต.แม่จะจัน  
เว็ญแก่น ม่วงยาย ทต.ม่วงยาย  
ขุนตาล ป่าตาล ทต.ป่าตาล

## ลำพูน

แม่ทา ทต.ทาปลาตุก

บ้านธิ ทต.บ้านธิ

## ภาคตะวันออกเฉียงเหนือ

### ขอนแก่น

เมืองขอนแก่น ท่าพระ อบต.ท่าพระ  
เมืองขอนแก่น เมืองเก่า ทต.เมืองเก่า  
เมืองขอนแก่น บ้านหว้า อบต.บ้านหว้า  
เมืองขอนแก่น บ้านค้อ ทต.บ้านค้อ  
เมืองขอนแก่น ดอนหัน อบต.ดอนหัน  
เมืองขอนแก่น หนองตุม ทต.หนองตุม  
เมืองขอนแก่น โนนท่อน ทต.โนนท่อน  
บ้านฝาง ป่าหวายนั้ง อบต.ป่าหวายนั้ง  
บ้านฝาง โนนฆ้อง ทต.โนนฆ้อง  
บ้านฝาง ป่ามะนาว ทต.ป่ามะนาว  
บ้านฝาง บ้านฝาง ทต.บ้านฝาง  
บ้านฝาง บ้านฝาง ทต.แก่นฝาง  
พระยีน พระยีน ทต.พระยีนมิ่งมงคล  
พระยีน บ้านโต้น ทต.บ้านโต้น  
พระยีน ขามป้อม อบต.ขามป้อม  
หนองเรือ หนองเรือ อบต.หนองเรือ  
หนองเรือ โนนสะอาด ทต.โนนสะอาด  
หนองเรือ บ้านฝ้อ ทต.บ้านฝ้อ  
ชุมแพ ขัวเรียง อบต.ขัวเรียง  
ชุมแพ หนองไผ่ ทต.หนองไผ่

ชุมแพ วังหินลาด อบต.วังหินลาด  
ชุมแพ หนองเสาเล้า ทต.หนองเสาเล้า  
สีชมพู ศรีสุข อบต.ศรีสุข  
สีชมพู บ้านใหม่ อบต.บ้านใหม่  
น้ำพอง น้ำพอง ทต.น้ำพอง  
น้ำพอง ม่วงหวาน ทต.ม่วงหวาน  
น้ำพอง บ้านขาม อบต.บ้านขาม  
น้ำพอง ทรายมูล อบต.ทรายมูล  
น้ำพอง ท่ากระเสริม อบต.ท่ากระเสริม  
อุบลรัตน์ โคกสูง ทต.โคกสูง  
อุบลรัตน์ เขื่อนอุบลรัตน์ ทต.เขื่อนอุบลรัตน์  
อุบลรัตน์ นาคำ ทต.นาคำ  
อุบลรัตน์ ศรีสุขสำราญ อบต.ศรีสุขสำราญ  
กระนวน หนองโก ทม.กระนวน  
กระนวน ห้วยยาง ทต.ห้วยยาง  
กระนวน หนองโน ทต.หนองโน  
กระนวน น้ำอ้อม ทต.น้ำอ้อม  
บ้านไผ่ บ้านไผ่ อบต.บ้านไผ่  
บ้านไผ่ เมืองเพ็ญ อบต.เมืองเพ็ญ  
บ้านไผ่ แคนเหนือ อบต.แคนเหนือ

บ้านไผ่ ภูเหล็ก อบต.ภูเหล็ก  
บ้านไผ่ ป่าปอ อบต.ป่าปอ  
บ้านไผ่ หินตั้ง อบต.หินตั้ง  
เปือยน้อย เปือยน้อย ทต.เปือยน้อย  
เปือยน้อย วังม่วง อบต.วังม่วง  
เปือยน้อย ขามบ่อม อบต.ขามบ่อม  
พล เมืองพล ทม.เมืองพล  
พล เมืองพล อบต.เมืองพล  
พล เก่าจิว อบต.เก่าจิว  
พล เพ็กใหญ่ อบต.เพ็กใหญ่  
พล โสภนภเต็น อบต.โสภนภเต็น  
เวียงใหญ่ โนนสะอาด อบต.โนนสะอาด  
เวียงน้อย เวียงน้อย อบต.เวียงน้อย  
เวียงน้อย ท่านางแนว อบต.ท่านางแนว  
เวียงน้อย ละหานนา อบต.ละหานนา  
หนองสองห้อง ตะกั่วป่า อบต.ตะกั่วป่า  
ภูเวียง หัวทอง อบต.หัวทอง  
ภูเวียง นาชุมแสง อบต.นาชุมแสง  
ภูเวียง นาหว้า อบต.นาหว้า  
ภูเวียง หุ่นชุมพู อบต.หุ่นชุมพู  
ภูเวียง ภูเวียง อบต.ภูเวียง  
มัญจาคีรี กุดเค้า อบต.กุดเค้า  
มัญจาคีรี สวนหม่อน อบต.สวนหม่อน  
มัญจาคีรี หนองแปน อบต.หนองแปน  
มัญจาคีรี นาข่า ทต.นาข่า  
มัญจาคีรี ท่าศาลา อบต.ท่าศาลา  
ชนบท ชนบท ทต.ชนบท

#### บึงกาฬ

บึงโขงหลง บึงโขงหลง ทต.บึงงาม  
บึงโขงหลง บึงโขงหลง ทต.บึงโขงหลง  
บึงโขงหลง โพธิ์หมากแข้ง อบต.โพธิ์หมากแข้ง  
บึงโขงหลง ดงบัง อบต.ดงบัง  
บึงโขงหลง ท่าดอกคำ อบต.ท่าดอกคำ

#### ภาคตะวันออกเฉียงเหนือ

##### ลพบุรี

ชัยบาดาล ท่ามะนาว อบต.ท่ามะนาว

#### ภาคตะวันตก

##### ประจวบคีรีขันธ์

บางสะพาน ทองมั่งคด อบต.ทองมั่งคด

ชนบท กุดเพ็ชร์ อบต.กุดเพ็ชร์  
ชนบท ห้วยแก อบต.ห้วยแก  
ชนบท ปอแดง อบต.ปอแดง  
เขาสวนกวาง ดงเมืองแอม อบต.ดงเมืองแอม  
เขาสวนกวาง นาจิว อบต.นาจิว  
เขาสวนกวาง คำม่วง อบต.คำม่วง  
ภูผาม่าน โนนคอม ทต.โนนคอม  
ภูผาม่าน นาฝาย อบต.นาฝาย  
ภูผาม่าน ภูผาม่าน ทต.ภูผาม่าน  
ภูผาม่าน ภูผาม่าน อบต.ภูผาม่าน  
ข้าสูง กระนวน ทต.ข้าสูง  
ข้าสูง คำเม็ด อบต.คำเม็ด  
ข้าสูง บ้านโนน อบต.บ้านโนน  
ข้าสูง คูคำ อบต.คูคำ  
ข้าสูง ห้วยเตย อบต.ห้วยเตย  
โคกโพธิ์ไชย ชับสมบูรณ์ อบต.ชัยสมบูรณ์  
โคกโพธิ์ไชย นาแพง ทต.นาแพง  
หนองนาคำ กุดธาตุ อบต.กุดธาตุ  
หนองนาคำ บ้านโคก ทต.หนองนาคำ  
บ้านแฮด บ้านแฮด ทต.บ้านแฮด  
บ้านแฮด โคกสำราญ ทต.โคกสำราญ  
บ้านแฮด โนนสมบูรณ์ อบต.โนนสมบูรณ์  
บ้านแฮด หนองแซง อบต.หนองแซง  
โนนศิลา หนองปลาหมอ อบต.หนองปลาหมอ  
โนนศิลา เปือยใหญ่ อบต.เปือยใหญ่  
เวียงเก่า ไนเมือง ทต.ไนเมือง

## หน่วยงานที่เข้าร่วม

ชื่อหน่วยงาน	รายชื่อผู้เข้าร่วม	ตำแหน่ง
มหาวิทยาลัยเชียงใหม่	รศ.ดร.อวารณ์ โอบาสพัฒนกิจ	รองอธิการบดี
คณะสาธารณสุขศาสตร์และสิ่งแวดล้อม มหาวิทยาลัยหัวเฉียวเฉลิมพระเกียรติ	ผศ.เสาวลักษณ์ ลักษมีจรัสกุล	คณบดี
สำนักงานสุขาภิบาลอาหารและน้ำ กรมอนามัย กระทรวงสาธารณสุข	นายพลวัตร พุทธิรักษ์	นักวิชาการสาธารณสุขปฏิบัติการ
สำนักงานสุขาภิบาลอาหารและน้ำ กรมอนามัย กระทรวงสาธารณสุข	นางสาวปาริชาติ สร้อยสูงเนิน	นักวิชาการสาธารณสุขปฏิบัติการ
กองประเมินผลกระทบสิ่งแวดล้อม กรมอนามัย กระทรวงสาธารณสุข	นายคุณุตม์ ทองพันธ์	นักวิชาการสาธารณสุขปฏิบัติการ
กองประเมินผลกระทบสิ่งแวดล้อม กรมอนามัย กระทรวงสาธารณสุข	นายวิษณุ ศรีวิลโล	นักวิชาการสาธารณสุข
สำนักกระบาดวิทยา กรมควบคุมโรค กระทรวงสาธารณสุข	นายสมชาย เวียงพิทักษ์	นักวิชาการสาธารณสุขชำนาญการ
สำนักกระบาดวิทยา กรมควบคุมโรค กระทรวงสาธารณสุข	พญ.พัชรินทร์ ตันติวรวิทย์	นายสัตวแพทย์ชำนาญการพิเศษ
กรมอนามัย	นายศุภมล ศรีสุขวัฒนา	ที่ปรึกษากรมอนามัย
สำนักกระบาดวิทยา กรมควบคุมโรค	นายสหภาพ พูลเกษร	นักวิชาการสาธารณสุขชำนาญการ
สำนักโรคติดต่ออุบัติใหม่	นางสาวศยามล เครื่องสาย	นักวิชาการสาธารณสุขชำนาญการ พิเศษ
สำนักความร่วมมือระหว่างประเทศ กรมควบคุมโรค	น.สพ.พรชัย ทุมรินทร์	ผู้ประสานงานด้านเฝ้าระวัง โครงการ เฝ้าระวังโรคไข้หวัดนกในฝูงสัตว์ปีก และตลาดสัตว์ปีกมีชีวิตในจังหวัด ชายแดน
ศูนย์ความร่วมมือไทย-สหรัฐ ด้านสาธารณสุข กรมควบคุมโรค	นางสมฤทัย ณ น่าน	ผู้ช่วยฝ่ายบริหารโครงการตรวจสอบ โรคทั่วโรค
กรมปศุสัตว์	นายชนบดี รอดสม	
สถาบันสุขภาพสัตว์แห่งชาติ กรมปศุสัตว์	สพ.ญ.ปราณี รอดเทียน	นายสัตวแพทย์ชำนาญการพิเศษ
บริษัท เจริญโภคภัณฑ์อาหาร จำกัด (มหาชน)	สพ.ญ.ดร.พรรณพร เนตรพุกคณะ	ผู้ชำนาญการด้านสัตว์ปีก
ส่วนการแพทย์ บริษัท ปตท. จำกัด (มหาชน)	ร.อ.หญิงปรีดา เสนาวุธ	พยาบาล
กองขับเคลื่อนดิจิทัลเพื่อสังคม สำนักงานคณะกรรมการดิจิทัลเพื่อเศรษฐกิจ และสังคมแห่งชาติ	นางสาววันดี แบ้กระโทก	นักวิชาการคอมพิวเตอร์ ชำนาญการ

## หน่วยงานผ่อตีดกลาง

รศ.น.สพ. เลิศรัก ศรีกิจการ  
รศ. ไพรัช ตระการศิรินนท์  
ผศ.บุญถ้วน แก้วปิ่นตา  
ผศ.น.สพ.เทิดศักดิ์ ญาโน  
อ.สพ.ญ.ดร.วรางคณา ไชยชาวงษ์  
รศ.ดร.จงจิต ศรีพรรณ โรเบิร์ต  
ดร.ลามาร์ โรเบิร์ต  
นางสุธีรัตน์ มหาสิงห์  
น.สพ.พรพิทักษ์ พันธุ์ล้ำ  
นพ.ยงเจือ เหล่าศิริถาวร  
สพ.ญ.ณัฐมา สาททอง  
นพ.เกรียงศักดิ์ เวทีวุฒาจารย์  
ผศ.พีระพล คดบัว  
น.สพ.วิศิษฎ์ วิชาศิลป์  
ผศ.ดร.ณพศิษฐ์ จักรพิทักษ์  
น.สพ.ปองพล หอมมก  
นายพลวัฒน์ เกตรา  
นางประภาพรรณ เกตรา  
นายปฏิพัทธ์ สุสำเภา  
สพ.ญ.สกุลรัตน์ ปัทมแก้ว  
สพ.ญ.ชลชววรรณ แสนเสมอ  
น.สพ.เอกชัย ลัยยะ  
นางสาวพัชรภรณ์ ทาแกง  
นางสาวพิทยารัตน์ ศรีซ็อน  
นายกมลเทพ บุญทอง  
นายธนพศ อินทรอมร  
นางสาวจุฑามาศ แซ่ย่อง  
นายศักดิ์สิทธิ์ ศรีรัตน์  
นายภาณุวัฒน์ จำอินทร์  
นางสาวอัญรัตน์ นันตา  
นางสาวณัฐชญาพร ตันติรัตนวงศ์  
นางสาวเวียนนา สุขเจริญ  
นางสาวลลิตภัทร เขียวขามู

หัวหน้าโครงการผ่อตีด  
นักวิจัยโครงการผ่อตีด  
นักวิจัยโครงการผ่อตีด  
นักวิจัยโครงการผ่อตีด  
นักวิจัยโครงการผ่อตีด  
นักวิจัยโครงการผ่อตีด  
นักวิจัยโครงการผ่อตีด  
นักวิจัยโครงการผ่อตีด  
นักวิจัยโครงการผ่อตีด  
นักวิจัยโครงการผ่อตีด  
นักวิจัยโครงการผ่อตีด  
ที่ปรึกษาโครงการ  
ผู้ประสานงานโครงการด้านบริหารทั่วไป  
ผู้ประสานงานโครงการด้านวิชาการและติดตามผล  
คณบดีวิทยาลัยนานาชาติ มหาวิทยาลัยเชียงใหม่  
นายสัตวแพทย์ชำนาญการ เทศบาลนครเชียงใหม่  
ทีมเทคโนโลยี  
ทีมเทคโนโลยี  
ทีมเทคโนโลยี  
ผู้จัดการโครงการผ่อตีด  
สัตวแพทย์โครงการผ่อตีด  
สัตวแพทย์โครงการผ่อตีด  
ผู้ช่วยนักวิจัยโครงการผ่อตีด  
ผู้ช่วยนักวิจัยโครงการผ่อตีด  
นักวิชาการคอมพิวเตอร์โครงการผ่อตีด  
เจ้าหน้าที่การเงินโครงการผ่อตีด  
เจ้าหน้าที่โครงการผ่อตีด  
นักศึกษาช่วยงาน  
นักศึกษาช่วยงาน  
นักศึกษาช่วยงาน  
นักศึกษาช่วยงาน  
นักศึกษาช่วยงาน  
นักศึกษาช่วยงาน







## ติดต่อสอบถาม

ศูนย์พ่อดีดีกลาง  
มหาวิทยาลัยเชียงใหม่  
ตำบล แม่เหียะ อำเภอ เมือง  
จังหวัด เชียงใหม่ 50100  
โทรศัพท์/โทรสาร 053-948075  
อีเมลล์ : [poddcenter.cmu@gmail.com](mailto:poddcenter.cmu@gmail.com)  
เว็บไซต์ : <http://www.cmonehealth.org>  
Line ID : @podd

